PAN

Jalisco

Síntesis Informativa

25-Abril-2025

EL INFORMADOR
DIARIO INDEPENDIENTE

de la Rosa

Fundadores: Jesús Álvarez del Castillo V. / Jorge Álvarez del Castillo Z.

Editor-Director: Carlos Álvarez del Castillo G.

EN INTERNET www.informador.mx | GUADALAJARA, JAL., VIERNES 25 DE ABRIL DE 2025 | NÚMERO 38713 AÑO CVIII

Aseguran ranchos y videovigilancia al crimen

ESPECIAL

OPERATIVO AÉREO. Elementos del grupo aerotáctico estatal asisten desde el helicóptero BlackHawk a sus compañeros en tierra durante el aseguramiento de otro rancho que era usado por la delincuencia organizada en el municipio de Teocaltiche.

Los operativos contra estos centros de operación de la delincuencia se concentran en Villa Hidalgo, Teocaltiche y Teuchitlán

De 2023 a la fecha, el Gobierno de Jalisco suma nueve desmantelamientos de centros de videovigilancia clandestinos que eran operados por el crimen organizado, según la Coordinación de Seguridad Estratégica. Y el último se registró ayer en una finca del municipio de Villa Hidalgo.

Como parte de estas movilizaciones, también se han asegurado tres ranchos en donde operaba la delincuencia. Las autoridades tomaron posesión de un predio en Teocaltiche, llamado Las Margaritas, tras repeler una agresión por parte de civiles armados justo ayer.

Éste se suma al Rancho Izaguirre y al que fue localizado en el poblado de La Vega, ambos ubicados en Teuchitlán y relacionados con el reclutamiento forzado de personas y que son investigados tanto por autoridades estatales como federales.

Sobre los hallazgos de los sistemas de videovigilancia ilegales, han sido asegurados en Villa Hidalgo (4), Teocaltiche (3), Encarnación de Díaz (1) y Tlaquepaque (1).

Ante la desarticulación de estos sistemas en Villa Hidalgo y Teocaltiche, se dio paso al reforzamiento de la seguridad en Los Altos de Jalisco por parte de la Policía del Estado, la Guardia Nacional y el Ejército, quienes intervinieron a las Comisarías por las posibles infiltraciones del crimen organizado.

El pasado miércoles, el gobernador Pablo Lemus negó la creación de grupos de autodefensas en Teocaltiche y aseguró que habrá paz en un mes y medio en la zona, que es colindante con Villa Hidalgo.

En los centros de monitoreo clandestinos se han encontrado pantallas, equipos de cómputo y telecomunicaciones, los cuales se conectaban con las cámaras ubicadas en puntos estratégicos de los municipios. Eran utilizados para vigilar a la población, el trabajo de las autoridades y las actividades de los grupos criminales rivales, indica Francisco Jiménez Reynoso, académico de la Universidad de Guadalajara (UdeG). "Espían a autoridades o a grupos rivales; incluso, a cualquier persona. Anteriormente hacían los sistemas de espionaje con los famosos 'halcones' (personas que vigilaban los ingresos o salidas de los poblados), pero ahora los 'halcones' están siendo desplazados por la tecnología".

Rogelio Barba, también académico de la UdeG, señala que la instalación de estos centros de monitoreo evidencian la colusión que tienen los grupos criminales con autoridades locales. "La delincuencia organizada cada vez más se va apoderando de esos órganos de decisión. El municipio cada vez cede más porque están amenazados, amedrentados".

Pablo Lemus confirmó que uno de los centros de monitoreo fue localizado adentro de la Comisaría de Teocaltiche. Por esta razón, el Gobierno estatal investiga la posible colusión del ex alcalde, Juan Manuel Vallejo Pedroza, con la delincuencia organizada, quien sigue sin ser localizado.

El desmantelamiento de los centros de monitoreo se replica a nivel nacional, ya que las fuerzas de seguridad federales han informado que, entre 2024 y 2025, se han desarmado seis mil 619 cámaras instaladas por grupos de la delincuencia, tanto en la vía pública como en casas, comercios y mercados.

Estos equipos fueron desactivados en más de 75 municipios de 21 Estados, principalmente en Jalisco, Sinaloa, Guanajuato, San Luis Potosí, Guerrero y Baja California.

▸ Página 5

Opera nuevo Hospital de Cancerología; faltan medicinas del Gobierno federal

Tras más de cuatro meses de ser inaugurado, el nuevo Hospital de Cancerología en la Colonia Miramar, en Zapopan, ya entró en funciones. Cuenta con más áreas de atención, pero falta más apoyo del Gobierno federal en la entrega de medicamentos oncológicos, reconoció el secretario de Salud de Jalisco, Héctor Raúl Pérez Gómez.

"Hemos pedido que desde el inicio de año pudiéramos tener los fármacos para atención de niños y adultos con cáncer, porque el año pasado y éste tuvimos que hacer una compra extraordinaria de 170 millones de pesos. No podíamos esperar más tiempo".

Según la Secretaría de Salud federal, en México se diagnostican alrededor de 195 mil casos de esta enfermedad al año y 46% de los pacientes fallecen. Las cifras del Inegi lo constatan: los tumores malignos fueron la tercera causa de muerte en el país el año pasado, por detrás de enfermedades del corazón y diabetes.

En Jalisco son dos mil 600 casos los que se detectan al año, pero lo que preocupa a las autoridades es el incremento en niños y adolescentes. De acuerdo con Pérez Gómez, esta enfermedad se ha detonado en la Entidad al menos en un 10 por ciento.

La leucemia linfoblástica aguda, que afecta a la sangre y a la médula ósea, es el tipo de cáncer más común en el Estado: ocho de cada 10 menores lo padecen. Además de la genética, la contaminación ambiental influye en este incremento de casos.

"Se detectan de 400 a 500 casos anuales en Jalisco. Hoy están en seguimiento cerca de tres mil niños. Los pequeños deben seguir bajo observación por lo menos cinco años".

ESPECIAL

MEJOR ATENCIÓN. La prioridad de las autoridades estatales es dar asistencia a los niños. Para ello se adquirieron medicamentos oncológicos mientras se normaliza el abasto de la Federación.

El pasado 28 de febrero, el Gobierno de Jalisco entregó medicamentos oncológicos a pacientes con cáncer en el Hospital Civil de Guadalajara, en el Instituto Jalisciense de Cancerología y en el Hospital General de Zapopan o Zoquipan, a fin de hacer frente al desabasto que hay a nivel nacional.

Con una inversión de 248 millones de pesos, divididos en la compra de medicamentos y apoyos a organizaciones civiles, el gobernador Pablo Lemus sostuvo que no podían esperar a las licitaciones de la Federación, las cuales estarían listas a finales de marzo.

La semana pasada, el Gobierno de México entregó a Jalisco una parte de los medicamentos acordados. "No es todavía todo el aprovisionamiento, pero ver que ya ha empezado a recibirse nos genera una mejor expectativa", celebró Pérez Gómez.

Pese a ello, el Hospital de Cancerología en Miramar duplicó la atención a pacientes en comparación con la sede anterior, ubicada en la colonia El Retiro, en Guadalajara. Además, se incrementó el número de camas: de 43 a 100. En cuanto a quirófanos, pasó de tres a seis.

▸ Página 6

EL INFORMADOR • A. NAVARRO

ESTAFA MILLONARIA. Este es el edificio en el que operaba la empresa Yox Holding en la Colonia Providencia, y el cual fue clausurado por las autoridades estatales a principios de 2024.

Detienen al dueño de Yox Holding en Las Vegas, acusado por fraude

Ayer fue detenido el director de la empresa Yox Holding, Carlos Lazo, quien se encontraba prófugo. Sin embargo, de acuerdo con expertos, les llevará mucho tiempo recuperar su inversión, o una parte de ella, a las personas que fueron engañadas.

El CEO de esa firma está acusado por ofrecer un esquema que constaba de una red de inversión fraudulenta que ofrecía altos rendimientos en cortos plazos, pero operaba bajo estafas piramidales sin respaldo financiero real, y fue arrestado en Las Vegas, Nevada.

El empresario, de origen venezolano, contaba con una ficha de búsqueda y era requerido por las fiscalías de Jalisco y Chihuahua.

De acuerdo con la autoridad de nuestro Estado, hasta ayer se habían abierto mil 517 carpetas de investigación, con un total de tres mil 646 personas afectadas y un monto que está próximo a los mil 862 millones de pesos por el fraude del cual se le señala.

Carlos Lazo es considerado como el principal responsable de esta empresa de inversiones, que fue denunciada por cientos de personas en al menos seis Estados del país.

A principios de 2024 se interpusieron las primeras quejas legales contra esa financiera en Jalisco. Y tras las primeras investigaciones, la Fiscalía realizó dos cateos para localizar indicios ligados con esas denuncias.

Por el momento, se encuentra bajo custodia de las autoridades de Estados Unidos y se espera que solicite audiencia ante el juez de migración para retardar su deportación a México.

El despacho Regino Abogados informa a los afectados que su captura es un avance, pero "si es condenado en Jalisco, las víctimas de ese caso serían las que podrían aspirar a un pago de la reparación del daño, en la medida en que la Fiscalía de Jalisco hubiese asegurado cuentas o propiedades de este personaje y, que para el momento de la sentencia firme, aún tuviesen fondos".

7 5° 500303 ■ 834067 ■

BAJA AVAL A TRUMP EN 3 MESES

La encuesta de The Economist/YouGov refleja que la caída en EU de la aprobación del Presidente Trump está ligada a su manejo económico.

Fuente: The Economist / YouGov, 2025.

@EricTrump

Y APUNTA A 2028

Eric Trump lució una gorra con la inscripción de la próxima elección presidencial, en la que su padre, legalmente, no puede competir.

VIERNES 25 / ABR. / 2025 / GUADALAJARA, JALISCO / 42 PÁGINAS, AÑO XXVII NÚMERO 9,628 $25.00

MURAL

EXPRESIÓN DE JALISCO

ORDENAN CAPTURAR AL DUEÑO DEL ATLAS

ABEL BARAJAS

MÉXICO.- Alejandro Irarragorri Gutiérrez, dueño del club de futbol Atlas y del Santos Laguna, ya está en calidad de prófugo de la justicia, y la FGR busca capturarlo por una defraudación fiscal de más de 17 millones de pesos.

El directivo compareció el 20 de marzo por videoconferencia, pero ese día el Juez de control ordenó que la diligencia se realizara en forma presencial. Lo citó para el 24 de marzo, pero Irarragorri no se presentó.

Fue entonces que Karla Cecilia Marín, asistente de Registros del Centro de Justicia Penal Federal de Torreón, lo declaró "evadido de la justicia".

Iraragorri es el primer directivo de clubes de futbol de Primera División en ser perseguido por la justicia, en más de una década.

Consultado por Grupo REFORMA, uno de los abogados del dueño del Atlas indicó que la orden de aprehensión contra Iraragorri fue girada contra todas las formalidades legales y dijo que se presentó una demanda de amparo.

"No se cumplió con las formalidades esenciales del procedimiento", indicó uno de los defensores.

Formaba ella parte del colectivo que desveló tragedia en Teuchitlán

Condenan asesinatos de buscadora e hijo

Critican en UdeG conjetura de Fiscalía de que fue víctima circunstancial

ENRIQUE AGUIRRE

Tras el asesinato de María del Carmen Morales, madre buscadora del Colectivo Guerreros Buscadores de Jalisco, y de su hijo, Jaime Daniel Ramírez, colectivos alzaron la voz para demandar que se haga justicia.

El ataque ocurrió en la madrugada de ayer en un parque ubicado en La Villa 32 y Avenida Villa Sur, en el Fraccionamiento Las Villas de Tlajomulco.

Las víctimas juntaban agua en recipientes, ya que en varias viviendas de la zona no tienen ese servicio, cuando sujetos en motocicleta abrieron fuego contra el joven de 26 años y, en su paso, María del Carmen, de 43, también fue asesinada.

Horas después, la Fiscalía del Estado informó que la principal línea de investigación apuntaba a que el ataque iba dirigido contra Jaime Daniel, y que su madre, al intentar defenderlo, también fue atacada. La dependencia agregó que no existían elementos que indiquen que el ataque tenga relación con la actividad de María como madre buscadora.

María del Carmen Morales, de 43 años.

Jaime Daniel Ramírez, de 26 años.

Sin embargo, el Comité Universitario de Análisis en Materia de Desaparición de Personas de la UdeG señaló que es irresponsable esta conjetura sin haber hecho la investigación conducente.

"Ambos asesinatos están vinculados, sin duda, con la actividad de búsqueda de Ernesto Julián (hijo desaparecido de María) y la desaparición de éste es indisociable de la violencia que privó ayer de la vida a su madre y hermano", acotó el Comité.

Por su parte, el Centro de Justicia para la Paz y el Desarrollo (Cepad) exigió que se realice una investigación exhaustiva.

"La muerte de María y Jaime constituye el segundo crimen contra personas buscadoras en Jalisco ocurridas solo en este mes. Hace unas semanas falleció Teresa González Murillo", señaló.

El colectivo Guerreros Buscadores de Jalisco, que destapó la tragedia escondida en el Rancho Izaguirre, en Teuchitlán, informó que con el crimen de María y Jaime tuvieron un golpe devastador.

"Pedimos a la Presidenta que ejerza presión sobre el Estado de Jalisco para que se tomen medidas concretas para prevenir la violencia, garantizar la justicia para las víctimas y sus familias", añadió la agrupación.

Índira Navarro, líder del colectivo, informó que María había perdido a su esposo hace cinco años.

"No era muy común (que participara) en las búsquedas, pero sí era muy activa en las pegas de fichas", aseveró sobre María.

Desde sus redes sociales, el Gobernador Pablo Lemus lamentó la muerte de la madre buscadora y su hijo.

Hallan otro narcorrancho

MURAL / STAFF

Un rancho donde se observa que hay armas y autopartes en Teocaltiche fue localizado por policías de la Secretaría de Seguridad del Estado después de que fueron atacados a balazos por delincuentes durante la madrugada de ayer.

Los oficiales la Policía Regional vigilaban por la Carretera Villa Hidalgo-Teocaltiche cuando las personas armadas les dispararon; hubo una persecución por brecha que va hacia el Rancho Las Margaritas y un nuevo enfrentamiento a balazos.

No hubo lesionados ni detenidos, pero los oficiales descubrieron el rancho a 4.5 kilómetros de la cabecera municipal.

El lugar está rodeado de plantíos de agave.

Los policías estatales resguardaban el lugar mientras un agente del Ministerio Público Federal conseguía una orden de cateo.

Cae en Las Vegas el director de Yox

En Jalisco, 3,646 inversionistas le reclaman $1,861 millones

TANIA CASILLAS

El líder de la empresa Yox Holding, Carlos José Lazo Reyes, quien era buscado por un fraude que asciende a los mil 861 millones 990 mil 286 pesos, fue detenido en Las Vegas, Nevada.

La Fiscalía de Jalisco informó que hasta anoche no había recibido la notificación formal de la Unidad de Asuntos Policiales Internacionales "INTERPOL", aunque la Fiscalía General de Chihuahua (FGE), otro Estado que buscaba al empresario, confirmó que recibió la confirmación de la Oficina de Seguridad de la Embajada de Estados Unidos en México.

La FGE informó que el directivo está bajo custodia del Enforcement and Removal Operations, del Gobierno de Estados Unidos, donde se espera que vaya con un Juez de Migración, para luego ser deportado.

Lazo tiene denuncias en su contra en al menos cinco Estados, pero en Jalisco fue donde iniciaron, por lo que deberá ser traído a la entidad.

Las quejas comenzaron en enero de 2024 en contra de la pseudofinanciera Yox Holding S.A. de C.V., también conocida como Xoy Asesores en Inversiones Independientes SAPI de C.V. y la Fiscalía de Jalisco cateó dos oficinas en las Colonias Providencia y Arcos Vallarta de Guadalajara.

Yox se dedicaba a las apuestas en eventos deportivos; los afectados se decidían a invertir al ver a sus familiares o amigos gozando de lujos o con la promesa de tener asegurado su futuro, sin embargo se trataba de un esquema Ponzi.

En Jalisco existen mil 517 carpetas de investigación que agrupan a 3 mil 646 personas ofendidas.

Lazo es venezolano y tenía inversiones en franquicias deportivas como Libertadores y las Libertadoras de Querétaro, la Liga Nacional de Baloncesto Profesional, los Generales de Durango, la Liga Mexicana de Beisbol y el Chihuahua Futbol Club, de la Liga Premier, además de los Reds de la Ciudad de México, de la Liga de Futbol Americano.

La Fiscalía de Jalisco exhorta a quienes hubieran sido víctimas de Lazo, a presentar una denuncia en la Calle 14, número 2550, en la Zona Industrial, en Guadalajara.

¿QUIÉN ES?

- **Carlos Lazo Reyes** es un empresario venezolano, **fundador** y **CEO del Conglomerado Xoy**, **Yox Holding** y **Upick Sports**, con sede en Guadalajara, así como Hijole Tequila y propietario de equipos deportivos.
- **Yox ofrecía** a sus inversionistas **rendimientos muy por encima del sistema financiero**, lo que atribuía al supuesto uso de un algoritmo para hacer apuestas en eventos deportivos. **En enero de 2024, inversionistas comenzaron a denunciar** a su empresa **por no recibir rendimientos** ni su dinero de regreso.
- Actualmente en Jalisco **tiene abiertas 1,517 carpetas de investigación**, con 3,646 afectados que reclaman 1,861.9 millones de pesos.
- Su equipo **Chihuahua Futbol Club se deshizo** en marzo de 2024.
- **Los Generales de Durango**, de la Liga Mexicana de Beisbol, **cambiaron de nombre** y de administración después de que **Lazo se dio a la fuga**.

CHIVAS: ¡A RENOVARSE!

"Lo que necesita Chivas es volver a las raíces, tiene que llegar gente que quiera a la institución, que sepa lo que es defender la camiseta de Chivas".

FERNANDO QUIRARTE
Ex futbolista y ex entrenador de Chivas

"No hay una estructura establecida, no hay un proyecto institucional, no hay una guía de búsqueda de perfil, ni de entrenador, ni de jugadores".

JOEL SÁNCHEZ
Ex futbolista y campeón con Chivas

4 TÍTULOS ha logrado Chivas en los últimos 54 años en la Liga MX.

3 LIGUILLAS de forma directa ha conseguido desde su último título, en el Clausura 2017.

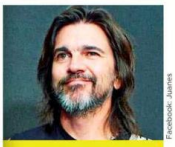

Facebook: Juanes

INSPIRADO EN MÉXICO

Alista Juanes nuevo disco que creó escuchando a José José y Juanga.
GENTE

DIRECTO A SU LONCHERA

Balancea el lunch de tus pequeños con estas recetas alineadas a la nueva estrategia Vive Saludable, Vive Feliz.

A DETALLE

BUENA MESA

Ángel Llamas

610972000313

MILENIO

DIARIO®
JALISCO
Periodismo con carácter

VIERNES 25 DE ABRIL DE 2025
$10.00 - AÑO 27 - NÚMERO 9798

www.milenio.com

Alfredo Campos Villeda
"Cierre de filas ante los spots antimigrantes de Trump" - P. 10

Susana Moscatel
"Los Premios Platino, en la cuna de Cervantes Saavedra" - P. 31

Enrique Serna
"Creo, sin vuelos místicos, que la serenidad conduce a la felicidad" - P. 32

Justicia. En Jalisco, la Fiscalía ha abierto mil 517 carpetas de investigación, en las que se reportan 3 mil 646 personas ofendidas y un monto acumulado de estafa superior a mil 861 millones de pesos

Cae en Las Vegas el presunto autor de fraude de Yox Holding

GLORIA REZA, GUADALAJARA

Carlos L., ciudadano venezolano y director general de la empresa de inversiones deportivas Yox Holding, fue detenido en Las Vegas, Nevada, por autoridades migratorias de EU, tras ser señalado por el delito de fraude en al menos cinco estados de México, entre ellos Jalisco, Chihuahua, Ciudad de México, Baja California y Nuevo León. PÁG. 2

Convenio en Tlaquepaque
Firman contra apología del delito en concierto
DANIELA NUÑO - PÁG. 3

Muere servidor en choque
El accidente ocurrió en la carretera libre a Colima
RAÚL AGUILAR LARES - PÁG. 8

170 mdp para el cáncer
Invierten en medicamentos ante la escasez en el estado
FÁTIMA BRICEÑO - PÁG. 5

Crimen. Aseguran presunto *narcorrancho* y armas en Teocaltiche

Un presunto *narcorrancho* y una bodega, aparentemente utilizados para almacenar armamento y autopartes, fueron asegurados este jueves por elementos de la Policía Estatal en el municipio de Teocaltiche, Jalisco, luego de un enfrentamiento armado con civiles. USI TOLEDO/PÁG. 6

Anuncian un programa de turismo social para el estado

DANIELA NUÑO, GUADALAJARA

Viajar por Jalisco sin pagar un solo peso ya no es un sueño. Este 2025, el programa de turismo social "Exploremos al estilo Jalisco" beneficiará a 3 mil 500 personas que podrán conocer gratuitamente playas, pueblos mágicos, ciudades del interior y rincones turísticos poco explorados del estado, gracias a una estrategia de la Sectur. PÁG. 4

Operativo en otro anexo
Centro de rehabilitación en La Manzanilla, clausurado
JUAN CARLOS MUNGUÍA - PÁG. 6

Ciclovías en la ZMG
Usuarios denuncian que hace falta mantenimiento
PABLO NÚÑEZ - PÁG. 6

P. 6

Reporte. **Primer lugar en incendios en lo que va del año**

Ciudadanos de EU desatan *boom* con compra de casas y departamentos en México

GARDENIA MENDOZA, CDMX

Los estadunidenses realizan 95 transacciones al día en su intento de huir de Trump o de hallar un mejor clima. PÁG. 20

Corte de 48 horas
Megafuga frena abasto de agua en Edomex y CdMx
CARLOS ZAID - PÁG. 19

Despedirán al papa más de un millón de fieles

Barranco, embajador ante el Vaticano, hace un recuento de las reformas de Francisco

M. OSORIO Y A. DOMÍNGUEZ - PÁGS. 14 Y 15

25 Abril 2025
Año 3, No. 584

@antenanoticias
@antenanoticias
@antenanoticiasgdl
@antenanoticias

Diario antena noticias

www.antenanoticias.com.mx

Supervisan obras de conexión entre Puerto Vallarta y Bahía de Banderas

El gobernador Pablo Lemus supervisó los avances en la obra de construcción del Nodo Vial Las Juntas, que forma parte del Plan de Infraestructura de Conexión entre Puerto Vallarta y Bahía de Banderas, Nayarit. Se busca que sea una opción multifuncional por su conexión a otros puntos estratégicos del municipio.

Página 3

Aseguran presunto narco rancho en Teocaltiche

La Secretaría de Seguridad del Estado dio a conocer el aseguramiento de un rancho y una bodega en el municipio de Teocaltiche, presuntamente relacionado al crimen organizado.

Ambos sitios fueron descubiertos luego de que uniformados de la Policía Regional adscritos a la Fuerza Interinstitucional Regional repelieran una agresión de civiles armados. El hallazgo ocurrió alrededor de la 1:20 de la madrugada, cuando los oficiales estatales realizaban su recorrido de vigilancia y prevención. En el kilómetro 5 de la Carretera Villa Hidalgo-Teocaltiche, personas armadas hicieron detonaciones de arma de fuego al convoy en el que viajaban.

En la persecución de los agresores, los efectivos ingresaron a una brecha que conduce hacia un rancho conocido como Las Margaritas, en donde volvieron a ser atacados con arma de fuego y, luego de un intercambio de disparos, los atacantes escaparon. No se reportaron lesionados.

Ahí, el personal detectó una finca de más de cinco hectáreas, desde cuyo exterior se apreció lo que aparentaron ser dos armas de fuego largas, así como una bodega donde notaron, a simple vista, cajas con aparentes autopartes.

Un agente del Ministerio Público federal solicitó la vigilancia y resguardo del inmueble hasta que se autorice el cateo correspondiente.

LIGA FEMENIL

CHIVAS SE IMPONE EN LA IDA

Chivas y Pumas se midieron este jueves en el Estadio Akron, en partido de Ida de los Cuartos de Final del Clausura 2025 de la Liga MX Femenil. Guadalajara supo aprovechar su localía y venció 2-0 a las universitarias, con anotaciones de Viridiana Salazar y su goleadora histórica Alicia Cervantes. Hacia el final del encuentro, Chivas convirtió un tercer gol por conducto de Adriana Iturbide, pero tras ser revisado por el VAR, este fue anulado por el árbitro central. El partido de Vuelta se llevará a cabo el próximo domingo 27 de abril, en Ciudad Universitaria.

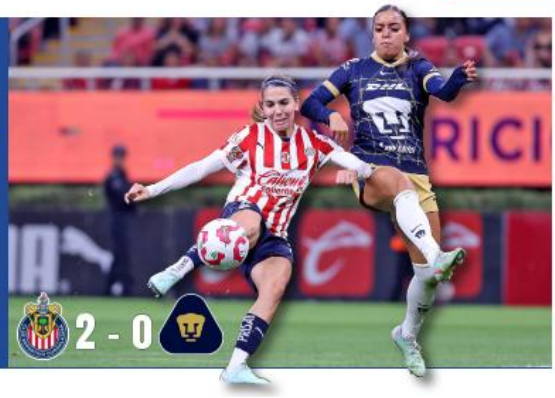

En Tlaquepaque

Acuerdan realizar evento musical sin apología del delito

Para garantizar que el próximo 1 de mayo se realice en las instalaciones de la unidad deportiva Valentín Gómez Farías, en San Pedro Tlaquepaque, el gobierno municipal firmó un convenio de colaboración con el Grupo MVS, propietario de la estación de radio La Mejor FM 95.5 y encargada de organizar el concierto gratuito que reunirá a exponentes del regional mexicano.

Página 4

LA CRÓNICA DE HOY ®
JALISCO

PRESIDENTE DEL CONSEJO DE ADMINISTRACIÓN: JORGE KAHWAGI GASTINE // DIRECTOR GENERAL: RAFAEL GARCÍA GARZA // VIERNES 25 ABRIL 2025

Campaña para aplicar 128 mil vacunas; varones entran al esquema contra el Papiloma

Vacunas del esquema básico serán aplicadas en forma masiva en Jalisco, priorizando (de acuerdo a lo informado por el gobierno estatal) la aplicación de la BCG (tuberculosis), hexavalente (difteria, tétanos, tos ferina, hepatitis B, poliomielitis y la enfermedad invasiva causada por Haemophilus influenzae tipo b), SRP (sarampión, rubéola y paperas), tétanos y neumococo; la meta es aplicar al menos 128 mil dosis en nuestro estado, lo que permitiría una cobertura general de primer nivel. La novedad en esta campaña, informó el gobierno, es que "por primera vez, niños y adolescentes varones recibirán vacuna contra el VPH (Virus del Papiloma Humano); hay disponibles más de mil 500 dosis". Se trata de uno de los males más extendidos entre la población femenina. La aplicación de vacunas para mujeres, ahora se complementa con la aplicación a varones, aunque aún en forma limitada.

Mes y medio para pacificar Teocaltiche

- *El gobernador se puso a sí mismo un plazo para lograr lo que en otros municipios: que la tranquilidad y la paz se recuperen*
- *Diferentes hechos violentos se han presentado a lo largo del primer cuatrimestre del año*

CULTURA

- *Luis Barragán y la construcción como una suerte de sortilegio*
- *¿Le apetece ser feliz? Una mirada a la obra de Albert Camus*
- *El cautiverio de Cervantes y su obra, un testimonio de la Argel cosmopolita del XVI*
- *¿Por qué leer la autobiografía de un atleta?*

Cuautla, Morelos, donde la vida privada también la decide el narco

Ivonne Ortega y MC, por la abstención del voto para elección en el Poder Judicial

QUADRATIN
Jalisco

Chivas Femenil acaricia la Semifinal

Pag. 8

@ChivasFemenil

Con obras, fortalecen a Puerto Vallarta

Gobierno de Jalisco

En gira de trabajo, Pablo Lemus Navarro, gobernador de Jalisco, supervisó los trabajos de infraestructura vial que se realizan en el municipio para beneficio de los vallartenses; además aseguró la llegada de 60 unidades del transporte público

Pág. 3

SEGURIDAD

Pag. 2

Aseguran rancho en Teocaltiche, presuntamente del narcotráfico

Policía del Estado

GUADALALAJARA

Pag. 6

Celebra 25 aniversario el Globo, Museo de la Niñez

Gobierno de Guadalajara

EL FINANCIERO SOCIO ESTRATÉGICO ovaciones

El Diario NTR

PERIODISMO CRÍTICO

10º ANIVERSARIO El Diario NTR

Viernes 25 de abril de 2025 | Guadalajara, Jalisco | Año XI | Número 3017 | $10.00

facebook.com / ntrguadalajara | twitter.com / ntrguadalajara | www.ntrguadalajara.com

NTR NOTICIAS EN TIEMPO REAL | MARÍA DEL CARMEN **HABÍA SIDO AMENAZADA**

JALISCO, EN ESPERA

Detienen al CEO de Yox Holding en Las Vegas

La Fiscalía General de Chihuahua informó sobre la detención en Las Vegas, Nevada, de Carlos José L. R., director general de la empresa de inversiones Yox Holding, SA de CV, quien es reclamado por autoridades de al menos cinco estados de México por su presunta responsabilidad en delitos de fraude.

De acuerdo con el comunicado oficial, el empresario fue capturado por autoridades migratorias de Estados Unidos y permanecía bajo custodia. Su captura fue confirmada a la Fiscalía de Chihuahua por la Oficina de Análisis de Seguridad de la embajada de Estados Unidos en México.

La Fiscalía de Jalisco, por otro lado, informó que se mantenía a la espera de la notificación formal por parte de Interpol para coordinar la entrega del acusado, quien deberá ser presentado ante las autoridades de esta entidad, al tratarse de la primera donde se interpusieron denuncias por este caso de fraude basado en supuestas apuestas deportivas.

ZMG 5A

SIN CONCLUIR, LAS OBRAS DE LA LÍNEA 4

MICHE ELE VÁZQUEZ

● **TRANSPORTE.** Se acabó la prórroga, pues este 24 de abril fue el plazo para concluir las obras de la línea 4 del Tren Ligero y el rezago es muy notorio; además se incrementará el costo contemplado en un principio a 9 mil 725 millones de pesos. El gobierno del estado aún no detalla cuánto se pagará de más. Ante el retraso, los comerciantes aledaños alzaron la voz debido a que sus ventas han bajado hasta 40 por ciento por el tráfico y el polvo. Aseguran que hay días en los que el personal de obra no asiste a trabajar. *Carlos Carrizales* ZMG 4A

Asesinan a buscadora y a su hijo

COLECTIVO GUERREROS BUSCADORES EXIGE JUSTICIA

El colectivo Guerreros Buscadores de Jalisco informó que la madrugada de este jueves fue asesinada María del Carmen Morales, una de sus integrantes, y su hijo Jaime Daniel Ramírez Morales en el fraccionamiento Las Villas, en Tlajomulco. Ella buscaba a su hijo Ernesto Julián Ramírez Morales, desaparecido el 24 de febrero de 2024 en el mismo fraccionamiento y quien sigue ilocalizable.

La agrupación lamentó el doble crimen, lo calificó como un golpe devastador para el colectivo y exigió a las autoridades el esclarecimiento de los hechos y justicia por estos asesinatos.

"No más violencia e impunidad en el estado de Jalisco. Es hora de que las autoridades tomen medidas efectivas para proteger a los ciudadanos y garantizar justicia".

A la presidenta de México, Claudia Sheinbaum, le pidieron que "ejerza presión sobre el estado de Jalisco para que se tomen medidas concretas para prevenir la violencia y garantizar la justicia para las víctimas y sus familias".

> Tras el homicidio, el mandatario Pablo Lemus emite un mensaje en sus redes sociales en el que promete que **no habrá impunidad y que el caso ya es investigado por los tres órdenes de gobierno**

La Fiscalía del Estado (FE) indicó que hasta ahora no hay indicios que relacionen el doble crimen con la labor de María del Carmen como buscadora.

De acuerdo con las primeras indagatorias, dos hombres a bordo de una motocicleta atacaron inicialmente a Jaime Daniel, de 26 años, y María del Carmen, de 43, resultó herida al intentar protegerlo, pero los dos murieron tras la agresión.

La FE afirmó que no descartará ninguna línea de investigación en este caso, incluida la posible conexión con agresiones previas a otros miembros de la familia.

Apenas el 2 de abril se confirmó que Teresa González Murillo, buscadora integrante de Luz de Esperanza, falleció tras ser atacada a balazos en su casa, en Guadalajara. Su caso sigue sin resolverse.

ZMG 2A

OTRO CASO

● A inicios de abril Teresa González, buscadora integrante de Luz de Esperanza, murió luego de ser baleada en su casa

CUARTOSCURO

TRUMP SE QUEJA

Fentanilo continúa entrando por MX y Canadá

El presidente estadounidense, Donald Trump, reclamó que se mantiene el flujo de fentanilo a Estados Unidos proveniente de México y Canadá, por lo que amenazó que se le debe de poner un alto.

A través de su red social Truth Social, el mandatario estadounidense reiteró que la entrada de este químico daña la vida de los ciudadanos de su país.

"Por cierto, el fentanilo sigue entrando en nuestro país desde China, a través de México y Canadá, matando a cientos de miles de nuestras personas, y es mejor que pare, ¡YA!".

El mandatario ha sido insistente en su reclamo hacia ambos países por el flujo de esta droga, e incluso buscó imponer aranceles de 25 por ciento hasta que no se detuviera.

A pesar de que México venía realizando una labor importante para frenar el cruce de este químico, la Oficina de Aduanas y Protección Fronteriza (CBP, por sus siglas en inglés) reportó que en marzo del 2025 llegó una mayor cantidad de esta substancia a la frontera entre ambos países.

EL FINANCIERO

CORTESÍA CHIVAS

2-0

LIGUILLA

CHIVAS TOMA VENTAJA CON EXPERIENCIA Y DOS GOLES

● **ESTADIO AKRON.** Chivas femenil sacó una ventaja de dos goles en la Ida de los Cuartos de Final ante Pumas, que salió a no perder y cargó con la derrota. El Rebaño visita el domingo CU por el pase a las Semifinales.

OVACIONES

ENTRENADOR

JAIME LOZANO SUENA FUERTE PARA TOMAR AL REBAÑO

OVACIONES

CDMX

GOBIERNO RENOVARÁ EL CONTRATO DEL GRAN PREMIO

OVACIONES

CLANDESTINO

ASEGURAN FINCA CON CENTRO DE VIDEOVIGILANCIA EN VILLA HIDALGO

● **RESGUARDO.** La Policía Regional integrada a la Fuerza Interinstitucional Regional aseguró una finca en el municipio de Villa Hidalgo, donde presuntamente operaba un centro de videovigilancia de manera clandestina. ZMG 5A

ESPECIAL

METRÓPOLI

APRENDER INGLÉS ES EL DESEO DE LOS ESTUDIANTES MENORES

ZMG 4A

GASTRONOMÍA

RECONOCEN A LA CREADORA DEL POLLO A LA VALENTINA

ESCENARIO 7A

SALUD

PREOCUPAN ESQUEMAS DE VACUNACIÓN INCOMPLETOS

ZMG 3A

OPERATIVOS

VICEFISCALÍA REVISARÁ TRES CENTROS DE REHABILITACIÓN

ZMG 4A

ESPECIAL

TRAS ENFRENTAMIENTO ARMADO

LOCALIZAN PRESUNTO 'NARCORRANCHO' EN TEOCALTICHE

● **VIOLENCIA.** Una finca y una bodega utilizadas presuntamente por el crimen organizado para el resguardo de armamento y autopartes fueron aseguradas por elementos de la Policía Regional adscritos a la Fuerza Interinstitucional Regional tras un enfrentamiento con civiles armados. ZMG 5A

CUARTOSCURO

RETO

LA BANCA TRADICIONAL, INSUFICIENTE PARA USUARIO

● **INNOVAR.** La nueva forma de hacer banca de forma digital permite disminuir costos que benefician a los usuarios, por lo que es clave adaptarse para ofrecer una buena experiencia al cliente, resaltó Banregio.

EL FINANCIERO

COMERCIO

MARCAS ASIÁTICAS CRECEN EN MÉXICO

● **'INVASIÓN'.** A pesar de que EU protege a su industria de China, los *smartphones* de marcas asiáticas parecen no tener problemas para ingresar al mercado mexicano, permitiéndoles conseguir un lugar significativo en el país.

EL FINANCIERO

7 503012 803001

SECTURJAL
● Aseguran que narcobloqueos no afectan al turismo 2A

EXPO GDL
● La edición 2025 de Talent Land cerró con 30 mil participantes 3A

CUCBA
● Perros y gatos silvestres amenazan biodiversidad de ANP 4A

REPORTE Indigo
CINCO DÍAS
GUADALAJARA
No.3215 25 AL 27 DE ABRIL DE 2025
EDICIÓN DE FIN DE SEMANA
reporteindigo.com
$10.00

Sacerdotes lejanos a la ciudadanía y otros envueltos en escándalos por pederastia han acelerado la crisis que vive la Iglesia católica en el país. A ello se suma el avance de otras corrientes religiosas en el país que cada vez ganan más adeptos

12

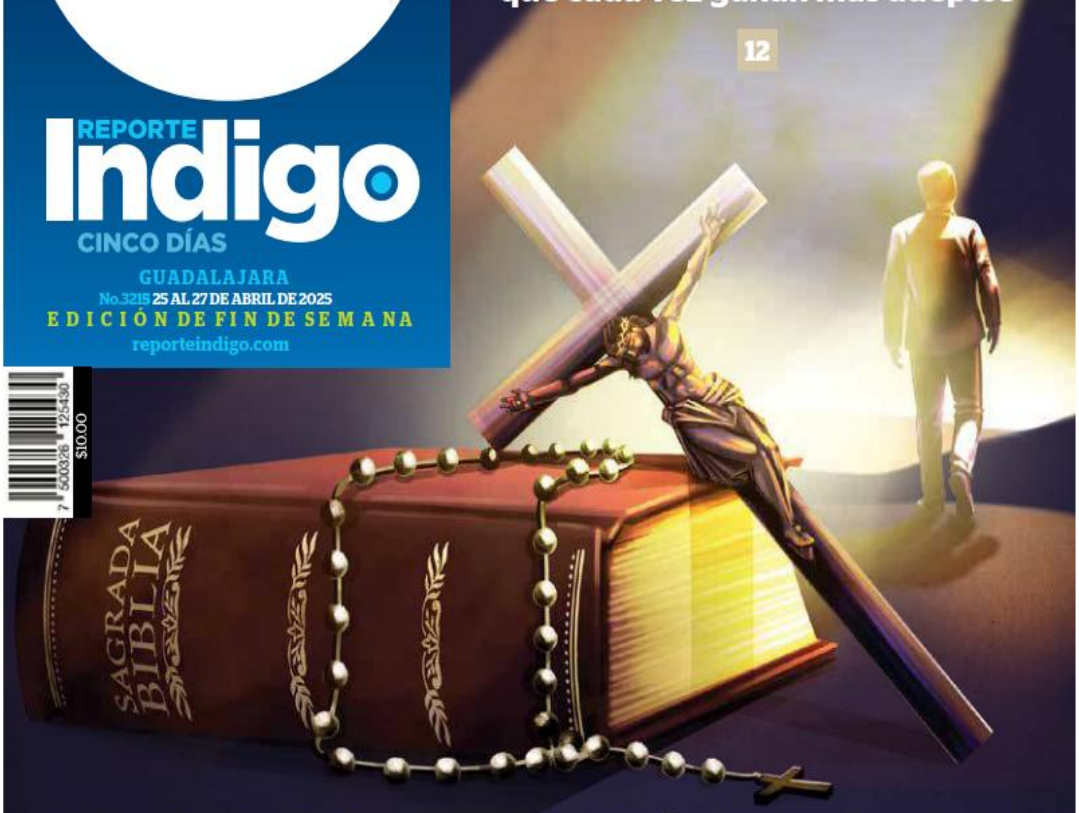

'HUYEN' DEL CATOLICISMO

CDMX

Actuar ante 'piquetes'

Ante los 'pinchazos' que se han denunciado por parte de usuarios del Metro y Metrobús para realizar presuntos secuestros, las autoridades pusieron en marcha mecanismos para pedir ayuda

18

INDIGONOMICS

Nu México será banco

Con la aprobación de su licencia bancaria, la plataforma digital de servicios financieros podrá operar como una institución de Banca Múltiple, luego de haber construido toda una trayectoria bajo la figura de Sociedad Financiera Popular

28

Caliente
caliente.mx
CASA DE APUESTAS OFICIAL
LIGA BBVA

DÍA	HORARIO	PARTIDOS ABRIL			LOCAL	EMPATE	VISITANTE
26	14:00	BARCELONA	VS	R. MADRID	+108	+270	+215
27	17:00	JUÁREZ	VS	PUMAS	+148	+230	+176
27	19:30	MONTERREY	VS	PACHUCA	-108	+260	+260

ESTOS MOMIOS, FECHAS Y HORARIOS PUEDEN CAMBIAR EN CUALQUIER MOMENTO. CONSÚLTALOS ANTES DE METER TU APUESTA.

Si apuestas $1,000 a este parlay cobrarías: $11,079

Recibe de regalo* $1,000 SIN DEPÓSITO

SPORTS
BAJA LA APP EN caliente.mx

Metro World News Media Group | GUADALAJARA, JALISCO | Viernes/25.04.2025

PUBLI METRO

Fede Vigevani y MrBeast: cara a cara en duelo

El *YouTube Basketball Stars* se realiza este viernes y ambos *influencers* fungen como capitanes, rodeados de famosos cantantes, exbasquetbolistas y figuras millonarias en seguidores. / **Pág.11**

Cárteles utilizan criptopagos en el tráfico de fentanilo

Seguridad. Más de 37.8 mdd en transacciones cripto fueron vinculadas al cártel del Sinaloa y Jalisco Nueva Generación, reveló la investigación de *Chainalysis*, principalmente para pagar a proveedores chinos de fentanilo. / Pág.04

Recorre Pablo Lemus obras de nodo "Las Juntas"

Pág. 02

Avance. El Gobierno de Jalisco impulsa obras del Plan de infraestructura de Conexión entre Puerto Vallarta y Bahía de Banderas, Nayarit. /CORTESÍA

Jalisco apuesta por aplicar más de 128 mil vacunas

Pág. 02

CUARTOSCURO

¿Cómo festejar el Día del Niño?

Te presentamos opciones para celebrar a los más pequeños del hogar. / **Especial**

Caliente
caliente.mx
CASA DE APUESTAS OFICIAL
LIGA BBVA

DÍA	HORARIO	PARTIDOS ABRIL			LOCAL	EMPATE	VISITANTE
26	14:00	BARCELONA	VS	R. MADRID	+108	+270	+215
27	17:00	JUÁREZ	VS	PUMAS	+148	+230	+176
27	19:30	MONTERREY	VS	PACHUCA	-108	+260	+260

ESTOS MOMIOS, FECHAS Y HORARIOS PUEDEN CAMBIAR EN CUALQUIER MOMENTO. CONSÚLTALOS ANTES DE METER TU APUESTA.

Si apuestas $1,000 a este parlay cobrarías: $11,079

Recibe de regalo* $1,000 SIN DEPÓSITO
BAJA LA APP EN caliente.mx

MURAL
EXPRESIÓN DE JALISCO

Fecha: Viernes 25 de Abril del 2025	Sección: Nacional	Página: 06

CÚPULA

S. CABAÑAS
cupula@mural.com.mx

QUIEN QUIERA que esté escribiendo los guiones (que no boletines) de la **Fiscalía de Jalisco**, definitivamente no va a ganar un **Óscar**. Y es que la dependencia insiste en contar las cosas como mejor le conviene, no necesariamente como fueron.

AHÍ ESTÁ, como ejemplo, la comunicación que emitió la Fiscalía en torno al asesinato de **María del Carmen Morales** y su hijo **Jaime Daniel Ramírez**. De manera apresurada y sin mayores elementos, la dependencia deslizó la idea de que el doble homicidio no fue por la labor de ella como madre buscadora sino por culpa del joven. ¿Pero qué necesidad?

LO PEOR ES que ésa ha sido la tónica a lo largo de esta administración: la Fiscalía se apresura a aventurar una hipótesis, generalmente desmintiendo a las víctimas, en lugar de investigar primero.

MUY DIFERENTE la actitud del equipo de la Fiscalía con la del propio gobernador **Pablo Lemus**, que de inmediato salió a condenar el crimen, sin prejuzgarlos, y ofreciendo apoyo tanto a **Guerreros Buscadores de Jalisco** como al resto de los colectivos.

• • •

LO QUE FALTABA: el senador verde **Jorge Carlos Ramírez Marín** quiere ponerle reglas... ¡a Spotify! Llevó hasta la tribuna una propuesta para que, como sucede con los sellos nutricionales en las papitas, las plataformas musicales le "adviertan" a los usuarios que escuchan **narcocorridos o corridos bélicos**, que se trata de material con alto contenido, no de colesterol, sino de apología de la violencia.

TAL VEZ se debería hacer lo mismo con el **Canal del Congreso**: "¡Cuidado! La transmisión que va ver, tiene un alto contenido de ocurrencias, puntadas y desatinos!".

• • •

FINALMENTE el **ayuntamiento de Guadalajara** decidió cercar el **Parque Rojo**, supuestamente para trabajos de mantenimiento, con lo que logró sacar a los ambulantes que ahí se habían instalado.

CONOCIENDO cómo se mueven las cosas entre los grupos que controlan el **comercio informal**, habrá que estar muy atentos a cómo se desarrolla este asunto. Más allá de que las autoridades están pensando en el Fan **Fest del Mundial de futbol** del próximo año, el fondo es hasta dónde llega la idea de poner orden en la ciudad.

• • •

QUIEN YA ESTÁ en Roma es el arzobispo de Guadalajara, el cardenal **José Francisco Robles Ortega**, que viajó para asistir al funeral del **Papa Francisco**. Después de eso se convertirá en uno de los **133 electores** (y al mismo tiempo candidatos) para la designación del nuevo Pontífice.

ES LA SEGUNDA VEZ que Robles Ortega participa en un cónclave y lo hará junto a otro mexicano: y **Carlos Aguiar Retes**, arzobispo de la CDMX. ¿Será que finalmente haya un **Papa mexicano**? Es pregunta para el mismísimo Espíritu Santo.

Diario antena noticias
www.antenanoticias.com.mx

Fecha: Viernes 25 de Abril del 2025	Sección: Local	Página: 02

PARABÓLICA

Valida INE padrones. El Consejo General del INE declaró como válidos y definitivos los padrones electorales y las listas nominales de electores que se utilizarán en las jornadas electorales que se celebrarán el próximo 1 de junio en Durango y Veracruz. Los padrones electorales de ambos estados quedaron integrados por 7.5 millones registros de personas ciudadanas inscritas que podrán votar. Con ello, las listas nominales alcanzaron una cobertura del 99.89 % de los padrones electorales. Cabe señalar que también se aprobaron las listas nominales de electores en prisión preventiva, las cuales se conformaron por un total de 3 mil 690 registros de ciudadanas y ciudadanos, de los cuales 910 corresponden a Durango y 2 mil 780 a Veracruz.

Cuide a sus mascotas. En las últimas semanas, no sólo el estado, sino también el país ha experimentado varias olas de calor, las cuales se asocian a las consecuencias del cambio climático. Este fenómeno genera un impacto en los seres humanos y en los sistemas naturales; y los animales no quedan exentos de sufrir las consecuencias y molestias que causan las altas temperaturas, es por ello que **Jaime Alcalá Gómez**, académico UAG, recomienda a la ciudadanía estar atenta ante los cambios en el comportamiento de las mascotas y algunos otros signos que se puedan asociar con los golpes de calor, tales como diarrea, vómitos, respiración agitada, aumento del ritmo cardiaco, encías y conjuntiva enrojecidas, así como exceso de saliva, principalmente. El especialista recomienda actuar de forma inmediata ante la sospecha de un golpe de calor y ubicar a la mascota en un lugar fresco, bajar la temperatura corporal (se pueden usar paños) y ofrecerle agua para mantenerla hidratada. Se debe cuidar no cubrir o envolver al animal, ni darle agua completamente fría, ya que esto puede empeorar la situación. En cuanto sea posible, se recomienda acudir a la clínica veterinaria para que se realice una valoración y tratamiento.

Blindaje musical. En tiempos donde los narcocorridos están en la mira, en Tlaquepaque, su alcaldesa **Laura Imelda Pérez** Segura firmó un convenio con una estación de radio para garantizar que en su evento musical gratuito del próximo 1 de mayo no se promueva ningún contenido que haga apología del delito. El acuerdo busca dejar claro que en el municipio hay voluntad política para poner límites a esta música y dejar claro que la fiesta puede seguir, pero sin enaltecer al crimen.

MILENIO DIARIO JALISCO
Periodismo con carácter

Fecha: Viernes 25 de Abril del 2025	Sección: Local	Página: 09

LA TREMENDA CORTE

Que la detención de **Carlos Lazo**, CEO de Yox Holding, marca un hito en uno de los casos más sonados de presunto fraude financiero en México, vinculado a una red de corrupción que afectó a miles de inversionistas y desestabilizó equipos deportivos. Entre otras cosas, se trata de un fraude masivo a través de una empresa que prometía rendimientos mensuales del 2% al 4% en "trading deportivo", pero que dejó de pagar a finales de 2023, afectando a más de 40 mil inversionistas de varios estados de la República. Se menciona que políticos y funcionarios públicos fueron víctimas (y posiblemente cómplices), por lo que más de dos ya tiemblan de miedo por el delito de fraude calculado en más de 22 mil millones de pesos.

Que la Fiscalía de Jalisco lidera la investigación principal contra Carlos Lazo Reyes con poco más de mil 500 carpetas de investigación abiertas hasta el 24 de abril de 2025. Estas involucran a 3 mil 646 víctimas y un monto defraudado estimado en mil 861 millones de pesos solo en Jalisco. A nivel nacional, las cifras son aún mayores. Total de carpetas: Más de mil 741en múltiples estados (Chihuahua, Querétaro, CDMX, etc.) Las víctimas exigen la devolución de al menos 565 millones de pesos en Jalisco, mientras que en otros estados como Chihuahua, las denuncias superan los 285 millones. ¿Hasta dónde llegará la justicia en este caso?

Que esta mañana se llevará a cabo una conferencia de prensa encabezada por altos funcionarios de seguridad en Jalisco, donde se abordarán temas de "interés público" relacionados con la estrategia de seguridad en el estado. El evento contará con la presencia de: **Roberto Alarcón Estrada** (Coordinador General de Seguridad), **Edna Montoya Sánchez** (Secretaria de Inteligencia y Búsqueda de Personas), **Juan Pablo Hernández González** (Secretario de Seguridad), **Alfonso Gutiérrez Santillán** (Vicefiscal Especial Ejecutivo de Investigación Criminal). Se esperan datos sobre avances en la lucha contra el crimen organizado, posibles operativos recientes contra grupos delictivos en Jalisco y vinculación con casos de corrupción y lavado de dinero, así como Investigaciones relacionadas con esquemas financieros ilícitos (como el caso de Yox Holding u otros), entre otros.

Diario antena noticias
www.antenanoticias.com.mx

Fecha: Viernes 25 de Abril del 2025	Sección: Local	Página: 02

TEOCALTICHE, PROBLEMA CRECIENTE

El gobernador del Estado, Pablo Lemus, solicitó el miércoles un plazo de 45 días para pacificar Teocaltiche y tal como lo anunció, la mañana de hoy los titulares de su gabinete de Seguridad presentarán un informe de los trabajos y operativos que se realizan en este municipio y en el vecino Villa Hidalgo. En Palacio de Gobierno presentarán este informe el coordinador general estratégico, Roberto Alarcón; el secretario de Seguridad, Juan Pablo Hernández; el vicefiscal especial de investigación criminal, Alfonso Gutiérrez, y la secretaria de Inteligencia y Búsqueda de Personas, Edna Montoya. Apenas ayer, en la carretera que va de Teocaltiche a Villa Hidalgo, hubo un ataque a balazos contra elementos de la Secretaría de Seguridad y se registró una ejecución en el centro del municipio. La situación no es sencilla y el tiempo corre.

MINISTRA Y CANDIDATA EN CAMPAÑA

En el marco de la campaña para la elección judicial del próximo 1 de junio, la controversial ministra de la Corte, Yasmín Esquivel, que al mismo tiempo es ministra en funciones y también candidata para ser electa en el mismo cargo, viene a Guadalajara a promover su causa. Poco después del mediodía convoca a una charla en el Auditorio Silvano Barba del Centro Universitario Guadalajara de la UdeG, a unos metros de La Normal. Obviamente, la señora que cuenta con estrechos lazos de amistad con el ex presidente Andrés Manuel López Obrador, defenderá la elección como un gran logro y abogará por su candidatura, pero seguramente le preguntarán también por el plagio de sus tesis y por la presencia de candidatos ligados al crimen organizado.

OBRAS EN CARRETERA A SALTILLO

El presidente municipal de Zapopan, Juan José Frangie, sorprendió la tarde de ayer al anunciar que en dos meses, su gobierno iniciará los trabajos de reparación del pavimento de Carretera a Saltillo, desde Periférico y hasta el cementerio de Ixcatán. Es una enorme obra que se ejecutará al mismo tiempo que en el extremo opuesto de la ciudad, se realiza también la repavimentación de Carretera a Chapala y del Camino Real a Colima. Prepárense porque de lado a lado de la mancha urbana habrá problemas de tráfico. Pero la verdad es que desde hace años le hace falta una intervención a la Carretera a Saltillo.

CITLALLI HERNÁNDEZ HACE PRESIÓN

La secretaria de las Mujeres en el gobierno federal, Citlalli Hernández, va con todo en el proyecto de creación de una red nacional de espacios para proteger a las mujeres que sufren violencia en sus hogares o en sus entornos. Ayer, la secretaria ofreció una entrevista en quiero tv, en la que reiteró que este año se instalarán 678 Centros Libre, y se establecerá una nueva línea telefónica de auxilio para las mujeres, 079 opción 1, además de que se abrirá un registro para la organización "Abogadas de las Mujeres", que se extenderá por todo el país. La particularidad de este proyecto es que esperan la colaboración de todos los gobernadores, así que a Casa Jalisco también llegó el aviso.

EL INFORMADOR
DIARIO INDEPENDIENTE

Fecha: Viernes 25 de Abril del 2025	Sección: Local	Página: 02

ALLÁ EN LA FUENTE

Trabajar, trabajar...

Aunque hay quienes dicen que los empresarios no saben gobernar, nos cuentan que Juan José Frangie dio a conocer un nuevo proyecto que, una vez más, pondría en la delantera a Zapopan en el ámbito nacional.

Se trata de un nuevo transporte público gratuito. Si bien faltan algunos detalles como el número y el tipo de unidades, pretende apoyar a quienes viven en las periferias del municipio y deben recorrer más de dos kilómetros para salir a las avenidas donde pasan los camiones o el transporte masivo. ¿Qué tal?

Sería el primer municipio que, además de recolectar su propia basura y tener sus agentes para agilizar la circulación vehicular, ahora busca su propio sistema de transporte público "alimentador" para beneficiar a los más necesitados.

Es parte de su estrategia trabajar, trabajar y trabajar.

Nos dicen que los bloqueos carreteros registrados el pasado miércoles en Jalisco, Michoacán y Guanajuato dejaron en claro la urgente necesidad de reforzar al Estado con una Policía de Caminos.

En enero pasado, el Gobierno de Jalisco emitió la convocatoria para reclutar a más de 450 elementos y comprar 150 patrullas para esta nueva corporación, que es una estrategia de Pablo Lemus.

Hoy, la Policía Estatal de Caminos ya opera con 100 agentes y con el apoyo de los elementos de la Policía Regional, pero se espera que en julio ya se tenga a todo el personal.

Los nuevos agentes realizan funciones como auxilio vial, operaciones en peregrinaciones y operativos para disminuir el robo de tráileres, entre otras tareas.

Resulta que dos ex funcionarios de la Dirección de Servicios Médicos de Guadalajara fueron vinculados a proceso por abuso de autoridad. Se trata de Alejandro "N" y Raymundo "N", quienes en la pasada administración cobraban "cuotas" a estudiantes por diferentes conceptos: desde inscripciones, uniformes, cursos y gafetes. Por cada concepto, los servidores públicos recibieron pagos desde los 250 hasta los tres mil 500 pesos, en el periodo de octubre de 2021 y agosto de 2022. ¿Cuánta lana se embolsaron?

Fueron denunciados ante la Fiscalía Anticorrupción y ahora una jueza los vinculó a proceso. Mientras se resuelve el fondo del caso, no pueden salir del Estado durante los próximos seis meses.

El Diario NTR
PERIODISMO CRÍTICO

Fecha: Viernes 25 de Abril del 2025	Sección: Local	Página: 02

Quinto patio

qp@ntrguadalajara.com

La embestida criminal contra mujeres buscadoras de sus desaparecidos en Jalisco deja dos asesinadas en menos de un mes. Primero, luego de ser víctima de un artero ataque, murió el 2 de abril **Teresa González Murillo**, quien pertenecía al colectivo Luz de Esperanza y buscaba a su hermano Jaime, del que no tenía información de su paradero desde el 2 de septiembre de 2024. Ahora, ayer, victimaron a tiros a **María del Carmen Morales**, madre buscadora e integrante del colectivo Guerreros Buscadores de Jalisco, y a su hijo **Jaime Daniel**, en el fraccionamiento Las Villas, de Tlajomulco. Ella buscaba a su otro vástago, **Ernesto Julián**, desaparecido en febrero de 2024. Resaltemos que María del Carmen era integrante del colectivo Guerreros Buscadores de Jalisco, que en marzo halló restos óseos y cientos de pertenencias personales en el Rancho Izaguirre, de Teuchitlán. Los nuevos crímenes, un "golpe devastador" para el colectivo, recibieron condena de grupos buscadores y organismos defensores de derechos humanos estatales, nacionales e internacionales. El comunicado de la Fiscalía del Estado sobre el crimen fue criticado como irresponsable. En tanto, el doble asesinato también lo condenaron la secretaria de Gobernación, **Rosa Icela Rodríguez**, y el gobernador **Pablo Lemus Navarro**, quien envió el pésame a la familia y se comprometió a que habrá justicia. Los responsables deben estar en prisión.

❖ ❖ ❖

En dos de los municipios de la región Altos Norte, que han sido el coco de las fuerzas de seguridad, estas les propinaron un par de golpes a los delincuentes: en Teocaltiche, aseguraron un presunto narcorranchote con bodega, luego de enfrentarse a tiros en la madrugada con civiles. Ahí localizaron armamento y autopartes. En su vecina Villa Hidalgo, también elementos de la Policía Regional, integrados a la Fuerza Interinstitucional Regional, localizaron una finca que presuntamente operaba ilegalmente como centro de videovigilancia C2, es decir, monitoreaban lo que sucedía en esa localidad. Mientras, prosiguen las manifestaciones por las desapariciones. Esta vez, en Tepatitlán, al cumplirse 10 días de la desaparición de **Juan Ramón Jiménez de Alba**, su familia y amigos se manifestaron de manera pacífica para exigir su localización inmediata y con vida. Ahí, ojo, la familia reportó de inmediato la desaparición, pero denuncia que en la agencia del Ministerio Público de Tepa no les abrieron carpeta de investigación, ni habilitaron reporte oficial, por lo que tuvieron que viajar a Guadalajara para que la Fiscalía de Jalisco los atendiera. ¿Y ahí que, fiscal?

❖ ❖ ❖

Por si alguien esperó que, por fin, concluyeran ayer las obras de la línea 4 del Tren Ligero le avisamos que será hasta no sabemos cuántas prórrogas que las terminen. Porque el noveno convenio modificatorio al contrato de construcción de la línea señalaba que los trabajos deberían terminarse a más tardar el 24 de abril.
Nomás para que tomen nota del tamañote del rezago, cuando se inició la construcción, se preveía que su conclusión sería en noviembre de 2023. ¡Eyyyyyy!

❖ ❖ ❖

El proceso de las **campañas** de quienes aspiran a ser jueces, magistrados o ministros suma un nuevo escándalo. Ahora resulta que fallaron los filtros. Hay candidatos que, aunque sean poquitititos, se presume que tienen vínculos con el crimen organizado. Si se comprueba, deben eliminar sus candidaturas *ipso facto*...

publimetro

Fecha: Viernes 25 de abril del 2025	Sección: Local	Página: 02

noticias N

#POLÍTICA CONFIDENCIAL

• **Ana González,** diputada priista, y su "nostalgia" desatan carcajadas en San Lázaro. En pleno debate de esos que llenan las ondas, la diputada federal por Nuevo León, Anita González, se aventó una frase que dejó a más de uno con el ojo cuadrado: "Con el PRI estábamos mejor". La que no aguantó la risa fue la poblana Vianey García, de la bancada oficialista de Morena, quien soltó una carcajada que se escuchó hasta la fila de los asesores. Y es que tal vez a Anita —exlocutora de radio convertida en política— se le olvidó que el pueblo ya les dio la espalda hace rato... y que hoy, según las encuestas, un 82% confía en la presidenta Claudia Sheinbaum, quien encabeza un movimiento que, para bien o para mal, ya cambió las reglas del juego.

• **Claudia Sheinbaum,** presidenta de la República, le saca la vuelta al PIB... otra vez. La mandataria volvió a batear las alertas de recesión lanzadas por organismos como la OCDE, el FMI y el Banco Mundial, así como de algunas instituciones bancarias extranjeras. Mientras las instituciones internacionales advierten sobre un panorama económico complicado, Sheinbaum sacó del cajón su frase favorita: "es que el PIB no mide el bienestar". Una respuesta que ya se ha vuelto clásica, cada vez que los datos no cuadran con el discurso oficial. Y aunque las cifras no mienten, la presidenta insiste en que hay otros indicadores que sí reflejan cómo está el país. ¿Será que el nuevo "bienestar" ya no pasa por el crecimiento económico?

Esta columna compila datos recabados por especialistas externos a este diario. La opinión vertida en este texto no es propia de *Publimetro*.

Diario antena noticias
www.antenanoticias.com.mx

Fecha: Viernes 25 de Abril del 2025	Sección: Local	Página: 02

Selfies con el cadáver papal

El Papa Francisco, recién fallecido apenas el pasado 21 de abril, ya era una de las personalidades más conocidas alrededor del mundo y es normal que, como parte de la liturgia establecida para los funerales del Pontífice de la Iglesia Católica, miles de creyentes lleguen al Vaticano para despedirlo. Sin embargo, un fenómeno sorprendente mientras su cuerpo está expuesto, revela algunos de los rasgos sociales más negativos de la actualidad: muchos de los católicos ¡se toman selfies con el cuerpo papal en su ataúd!

Los religiosos que vigilan celosamente el orden y la ceremonialidad, le piden a los fieles que esperan más de cinco horas para llegar cerca del cadáver papal que no se acerquen con teléfonos celulares y que observen el respeto mínimo para la ocasión. Pero ni las reglas, ni la veneración por el Papa Francisco, ni la sacralidad del acto, evitan que muchas personas –seguramente católicos practicantes– se revelen y se tomen la foto bizarra que después comparten en redes sociales.

Este tipo de prácticas absurdas y sin fundamento no son exclusivas de los creyentes católicos. Se trata de un fenómeno que se repite en todo el mundo, sean o no religiosos los que presentan ese hábito extraño: compartir con el mundo todo lo que hacen.

Han sido noticia en los últimos años, los creadores de contenido en redes sociales que al intentar una selfie imposible, sufren accidentes, hacen ridículos monumentales o pierden la vida en escenas descabelladas.

¿Cuál será el impulso de quienes comparten una selfie con el cadáver del Papa? ¿Pretenden enterar al mundo de su presencia en la Basílica de San Pedro en un momento histórico como éste? ¿Quieren hacerse notorios posando con un hombre muerto que en vida fue uno de los líderes religiosos más importantes del planeta?

Evidentemente, una fotografía de ese momento no tiene ninguna relación con la devoción religiosa o con la simple admiración que se pueda tener por la persona, en este caso el fallecido Francisco. Está fuera de toda práctica decorosa o mínimamente decente. Dirían las abuelas que "un buen cristiano" no se toma una foto con el cadáver papal.

Pero sucede.

Es una prueba de los despropósitos y extremos a los que está llegando el ser humano con el abuso de la tecnología de comunicación. Hace dos décadas, cuando el internet se convirtió en un bien de acceso general, se decía que el mundo se había hecho pequeño gracias a esta comunicación inmediata. También ha empequeñecido los valores elementales de las personas.

Diario antena noticias
www.antenanoticias.com.mx

Fecha: Viernes 25 de Abril del 2025	Sección: Local	Página: 06

La extraterritorialidad de la guerra arancelaria EU-China

A cien días de la llegada de Donald Trump a la Casa Blanca, los indicadores económicos y los índices de aprobación de su mandato no son los mejores. Las marchas ciudadanas en contra del republicano siguen multiplicándose, y las duras críticas de sus correligionarios y grandes empresarios, así como de los demócratas, no se dejan de escuchar.

El telón de fondo de muchas cosas que están sucediendo de manera diferente a lo planeado por el presidente, es la guerra comercial y arancelaria contra China. Por más que los discursos, las amenazas y las sanciones arancelarias sean dirigidas a casi todo el mundo, lo que está sucediendo es la lucha entre las dos economías más grandes del planeta.

Sin embargo, los territorios chino y estadounidense no son los únicos ni principales espacios geográficos donde se monta el encontronazo comercial.

Lo que estamos viendo se asemeja a lo sucedido durante la poco gélida Guerra Fría entre Estados Unidos y la Unión Soviética. En esos convulsos años que van desde el fin de la Segunda Guerra Mundial hasta la desintegración de la URSS, la lucha por el control del mundo entre los dos sistemas triunfadores en 1945 no tuvo como campos de batalla ni a la URSS ni a Estados Unidos, por el contrario, la geografía de los enfrentamientos fueron todos aquellos países en los cuales las dos superpotencias tenían intereses militares, políticos y económicos, y trataban de instaurar sus sistemas auspiciados por gobernantes cercanos a Moscú y a Washington.

Al final de la historia, esos países acabaron pagando el alto costo del enfrentamiento bipolar durante casi medio siglo. Terminaron siendo naciones devastadas por la guerra, las invasiones militares, los golpes de Estado, las dictaduras que trajeron como consecuencia reducidos niveles de crecimiento y desarrollo económico para sus pueblos, además de terminar atados a la influencia de alguna de las superpotencias.

Pues bien, hoy asistimos a un escenario similar al mencionado. Es decir, como resultado de la lucha arancelaria, comercial, financiera y económica entre Estados Unidos y China, decenas de países han comenzado a sufrir los estragos en mayores proporciones a los experimentados en las naciones en conflicto.

Las proyecciones de crecimiento económico para este año realizadas por el FMI dan muestras del impacto negativo que experimentarán varios países que no tienen que ver con la disputa comercial entre Beijing y Washington, pero que pagarán el precio por ello.

La razón es muy simple: ambas naciones han comenzado a establecer leyes y ordenanzas extraterritoriales a diferentes naciones con las cuales tienen intercambio económico. La estrategia es presionar a sus "socios" comerciales con sanciones diversas si no acatan sus órdenes para reducir su comercio con la nación rival.

Las dos economías más grandes del planeta se sienten con la fuerza suficiente para determinar las condiciones del comercio que llevan a cabo decenas de países. En su lucha por quedarse con la mayor cantidad de recursos planetarios, se llevan de corbata los intereses económicos y la soberanía nacional de naciones que no pidieron la guerra comercial, pero que están sufriendo sus estragos.

EL INFORMADOR
DIARIO INDEPENDIENTE

Fecha: Viernes 25 de Abril del 2025	Sección: Local	Página: 02

EN TRES PATADAS

diego.petersen@informador.com.mx
Diego Petersen Farah

Morir buscando

Hay oficios que no deberían existir. No debería haber un solo niño halcón, ni un joven sicario. No debería de existir el oficio de pozolero ni el de desintegrador de cuerpos. No debería de haber mujeres expertas en armar cuerpos en los institutos forenses, haciendo coincidir brazos con piernas, torsos y cabezas sólo por el color de la piel. Pero, sobre todo, nadie debería dedicar su vida a ser madre buscadora. Si existen las madres buscadoras es porque hay un crimen organizado que desaparece personas y un Estado que no solo tolera la desaparición, sino que no hace su trabajo de buscar a ciudadanos a los que otro, impunemente, ha decidido desaparecer.

Nadie eligió el oficio de madre buscadora. A todas ellas las arrolló la realidad, a cada una de ellas el crimen organizado les arrancó a un hijo o una hija y les arrebató el sueño y la tranquilidad. Todas se han enfrentado a unas instituciones de justicia incapaces, gobiernos y gobernantes, desde el Presidente de la República para abajo, sordos e indolentes. Lo que nadie les ha podido arrebatar a las madres buscadoras es la esperanza y la fuerza.

El miércoles por la noche asesinaron junto a su hijo Jaime Daniel a María del Carmen Morales, madre buscadora del grupo Guerreros Buscadores de Jalisco. Ella buscaba a su otro hijo varón, Evaristo Julián, desaparecido hace 14 meses. Fue una de las madres que abrigó la esperanza de encontrar algún indicio de su hijo desaparecido en el Rancho Izaguirre de Teuchitlán. Los asesinaron en un ataque directo perpetrado por pistoleros encapuchados a bordo de una moto en el fraccionamiento Las Villas, donde vivían en Tlajomulco, el mismo donde fue levantado su hijo en febrero de 2024. Al igual que en el caso de Teresa González Murillo, otra buscadora asesinada en Guadalajara el mes pasado, la Fiscalía del Estado se apresuró a decir que nada tenía que ver su muerte con su oficio no deseado de madre buscadora.

> Ninguna de ellas debió haber sido una madre buscadora. Ninguna debió morir buscando. A todas ellas el Estado mexicano les falló dos veces

Estas madres no son las únicas que han muerto buscando. Un recuento de El Universal ubica al menos a 15 madres más asesinadas en los últimos años mientras buscaban a sus hijas o hijos. Sofía Raygoza en el mes de febrero pasado en Zacatecas y Griselda Adams en Michoacán en "un ataque armado". Antes de ellas, en los últimos siete años, Teresa Magueyal, María del Carmen Vázquez, Blanca Esmeralda Gallardo, Rosario Lilián Rodríguez, María del Rosario Zavala, Miriam Rodríguez, Angelita Meraz León, Brenda Jazmín Beltrán, Ana Luisa Garduño, Gladys Aranza Ramos y Zenaida Pulido Lombera.

Ninguna de ellas debió haber sido una madre buscadora. Ninguna debió morir buscando. A todas ellas el Estado mexicano les falló dos veces.

EL INFORMADOR
DIARIO INDEPENDIENTE

Fecha: Viernes 25 de Abril del 2025	Sección: Local	Página: 02

RADAR

jbarrera4r@gmail.com
Jaime Barrera

La promesa Teocaltiche de Lemus

"Les pido que me den un mes y medio más y en mes y medio voy a tener completamente pacificado Teocaltiche", soltó este miércoles el gobernador Pablo Lemus cuando se le preguntó sobre la añeja crisis de inseguridad y violencia que padecen los pobladores de aquel municipio de la Región Altos Norte de Jalisco.

No solo eso. Para persuadir de la factibilidad de cumplimiento de su compromiso, puso de ejemplo al vecino y también altamente conflictivo municipio de Encarnación de Díaz, en donde han tenido semanas de tensa calma, pero en la que sus pobladores también han padecido por años el terror provocado por los grupos delincuenciales que se disputan el control de esta zona, enclavada en un punto logístico estratégico del territorio nacional. Lemus, pues, considera pacificada "La Chona".

El mandatario estatal descartó, además, que existan grupos de autodefensa en Teocaltiche, descalificando así al movimiento Teocaltiche por Nuestra Gente, que el miércoles de la semana pasada, dos días después del asesinato del comisario de la Policía de ese municipio, Ramón Grande Moncada, convocó a una rueda de prensa frente al Palacio Municipal para dar a conocer la creación de "Las Autodefensas de los Altos de Jalisco".

Finalmente, ni la conferencia de prensa ni ese anuncio se dio, porque según voceros de ese movimiento, policías estatales rodearon la plaza principal e impidieron que pudieran hacerlo, denunciaron en entrevistas en medios nacionales la mañana del jueves de Semana Santa.

La beligerancia de este grupo creció desde que el domingo 30 de marzo asesinaron en su domicilio a Juan Pablo Diego Alonzo, integrante de este movimiento y quien había encabezado hace un mes una protesta en la Ciudad de México a las afueras de la Secretaría de Gobernación, para pedir la salida de Teocaltiche de la Policía Estatal.

El Gobierno del Estado, sin embargo, como negó la existencia de grupos de autodefensa también puso en entredicho que ese homicidio haya tenido que ver con su activismo, por achacarle presuntos antecedentes penales por su supuesta participación en delitos de robo de combustible.

La promesa Teocaltiche de Lemus viene, pues, en medio de esta polarización en aquella comunidad, luego de que ese municipio ha sido, en los últimos años, escenario constante de enfrentamientos entre el cártel Nueva Generación y el cártel de Sinaloa, que ha provocado incluso el desplazamiento de población y abandono de comunidades enteras, y que en este año está convertido en la población donde más han matado policías, con siete y cuatro desaparecidos.

Por eso dudo mucho que Lemus pueda cumplir su promesa. Hacerlo sería un gran campanazo que nos permitiría recobrar la esperanza casi pérdida de que en México se pueden recuperar, en el corto plazo, territorios que el narco tiene controlados hace años.

> La promesa viene en medio de esta polarización, luego de que ese municipio ha sido escenario constante de enfrentamientos

> Hacerlo nos permitiría recobrar la esperanza casi pérdida de que en México se pueden recuperar territorios que el narco tiene controlados

EL INFORMADOR
DIARIO INDEPENDIENTE

Fecha: Viernes 25 de Abril del 2025	Sección: Local	Página: 02

PUNTO DE REFERENCIA

gdehoyoswalther@gmail.com
Twitter: @gdehoyoswalther
Gustavo de Hoyos Walther

Adiós a Francisco

Se cuenta que Stalin preguntó alguna vez de manera insolente que cuántas divisiones armadas tenía el Vaticano. Con esto quería decir que frente al gran poder nuclear de la Unión Soviética, el Papado era una entidad muy débil en el escenario internacional.

Visto a la distancia, el comentario del líder ruso se disipa en la arrogancia de un régimen que desapareció de la faz de la tierra, mientras el Vaticano, y con él, la feligresía católica persiste en el mundo.

A Stalin le habría parecido curioso que un papel fundamental en el resquebrajamiento de la Unión Soviética hubiera sido precisamente desempeñado por un Papa: Juan Pablo II.

Tras su deceso en el 2005, lo relevó Benedicto XVI, quién enfrentó a un mundo que empezaba a cambiar precipitadamente. Una Europa cada vez más secular, el establecimiento de importantes sectores del mundo musulmán en el viejo continente y las consecuencias de la gran crisis económica del 2008 representaron importantes retos para su papado. Ni qué hablar de escándalos dentro de la propia Iglesia Católica.

Tanto Joseph Ratzinger como Karol Wojtyla eran pensadores profundos, educados en la tradición de la filosofía y la teología europea.

Después de la renuncia de Ratzinger, el Colegio Cardenalicio de la Santa Sede no escogió a otro europeo como Papa, sino a un latinoamericano: Jorge Mario Bergoglio.

El oriundo de Buenos Aires escogió como su apelativo papal el nombre de Francisco, en referencia a Francisco de Asís, conocido, entre otras cosas, por su rechazo de la opulencia y por su voto de pobreza.

Bergoglio fue todo lo que podría pensarse de un latinoamericano que, de joven, conoció en carne propia el horror de las dictaduras militares sudamericanas, así como la pobreza indigna que aún hoy abunda en esta zona de la tierra.

Si el Papa Juan Pablo II supo ser el defensor de la libertad ansiada por los europeos del Este y las naciones del Imperio Soviético, el Papa Francisco supo ganarse el cariño y la admiración de los más necesitados del planeta.

Sin duda le tocó ser un líder espiritual en momentos de graves repercusiones políticas, caracterizados por el ascenso de los populismos autoritarios de izquierda y de derecha que amenazan con destruir el orden republicano, liberal y democrático que ha traído prosperidad y justicia nunca vista donde quiera que se han puesto en práctica sus instituciones.

> El legado del Papa Francisco es inmenso y también lo es el cariño con el que lo han despedido millones de seres humanos

Poco antes de morir, el Papa Francisco realizó una gran crítica a las políticas llevadas a cabo por la administración Trump. Al considerar al trumpismo no como un paso hacia adelante en el progreso ético, sino más bien como un retroceso, él tuvo razón. Pronto sabremos si el siguiente líder espiritual del mundo católico continuará su labor y apostolado. De cualquier manera, el legado del Papa Francisco es inmenso y también lo es el cariño con el que lo han despedido millones de seres humanos.

MILENIO DIARIO JALISCO
Periodismo con carácter

Fecha: Viernes 25 de Abril del 2025	Sección: Local	Página: 09

¿Y QUÉ MÁS?

DORA RAQUEL NÚÑEZ

X: @draquelnzx

Francisco, el disruptor

No soy creyente, pero lo que diga el Papa importa. Su posición al frente de la Iglesia Católica le da un poder más allá que cualquier político. El, designado vocero de Dios, es capaz de influir en los más de mil 400 millones de fieles en el mundo e inclinar la balanza. Lo que diga, y haga, importa, y mucho.

El pontificado de Jorge Mario Bergoglio no fue indiferente para nadie. Bastaron doce años para movilizar los cimientos del sistema católico. Sus posturas políticas y sociales le dieron críticas y elogios por igual.

Reprendió lo mismo a gente de calle que a líderes mundiales, bromeaba a su paso con feligreses, y respondía sin filtros a todos los dilemas morales a los que se enfrenta la sociedad actual, con una perspectiva humanista y conciliadora. Justo lo que la Iglesia arcaica requería en tiempos modernos.

A las parejas del mismo sexo les dio su bendición y abrió el seminario para aspirantes LGBTQ+; permitió que las mujeres fueran lectoras y monaguillas en las misas, aumentó el número de trabajadoras en El Vaticano y nombró a la primera directora de un departamento en la Santa Sede; defensor de los migrantes, abogó por su trato digno y la no discriminación; pidió perdón por los crimenes de la Iglesia a lo largo de la historia, incluyendo a los pueblos indígenas de Latinoamérica.

Se alejó cuanto pudo de la magnificencia de la figura del Papa. Dejó los adornos de oro y se quedó con la cruz de plata, la sotana blanca y los zapatos negros desgastados. Una acción congruente con su discurso "el capitalismo mata", en su encíclica *Laudato sí*. Criticó el sistema que profundiza las desigualdades sociales, los conflictos políticos y la explotación ambiental.

Un Papa disruptor que se enfrentó a los ultraconservadores y rompió con todos los protocolos que hacían de la Iglesia un ente puro e inalcanzable.

Sacudió a una organización empolvada y acartonada, entró a la conversación en temas de los que la religión siempre había mantenido su distancia. Habló, cuando sus antecesores callaron.

> El papa deja una comunidad católica más abierta y crítica

Sus palabras y acciones marcaron un antes y un después. Deja una comunidad católica más abierta y crítica.

Ahora con una ultraderecha en ascenso es todavía más importante quién será su sucesor, si se continuará con ese papado transformador, que alza la voz ante las injusticias sociales y las políticas dictatoriales, o regresarán a la cúpula el silencio y la complicidad.

MILENIO DIARIO JALISCO
Periodismo con carácter

Fecha: Viernes 25 de Abril del 2025	Sección: Local	Página: 09

PROSPECTIVAS

IVÁN MORENO

X: @CarlosIvanMoren

Tecnopesimismo ante la IA

En cada época, la humanidad ha visto con recelo aquello que promete transformar su forma de vida. La inteligencia artificial, con su potencial disruptivo, no es la excepción. La innovación trae consigo temores legítimos, pero también prejuicios que, de no ser confrontados objetivamente, pueden convertirse en barreras para el desarrollo.

El reciente *AI Index Report 2025* de la Universidad de Stanford es revelador: mientras que en Estados Unidos solo el 39% de la población considera que la IA es benéfica, en China —su principal competidor tecnológico— el porcentaje asciende al 83%. Más allá de las cifras, lo que está en juego es la narrativa pública: cómo se percibe y se valora el futuro tecnológico en las distintas sociedades.

No se trata de minimizar los riesgos ni de adoptar una fe ciega en la IA, sino de entender que muchas veces el pesimismo descansa en la desinformación. Muchos de los señalamientos que hoy se hacen a la IA —como su alto consumo energético o los elevados costos— ya están siendo corregidos por ella misma. Según el informe, entre 2022 y 2024, los costos de uso se redujeron 280 veces, y la eficiencia energética ha mejorado a razón de un 40% anual. Los avances son notables; el margen de mejora, aún mayor.

> Como toda revolución, la de la IA exige más reflexión que miedo

El riesgo real está en la desconexión entre el avance tecnológico y la ciudadanía. Si predomina la desconfianza, el rechazo o la indiferencia, se pierde la oportunidad de incidir en el rumbo ético y social de esta transformación. La IA no debe ser asunto exclusivo de laboratorios y corporaciones: nos corresponde a todos apropiarnos de su discusión y su uso desde una posición informada.

Ahí es donde las universidades tienen un papel crucial. No como torres de marfil, sino como puentes de acceso, alfabetización y diálogo. No basta con publicar *papers* o generar patentes; hay que traducir el conocimiento en herramientas comprensibles para todos, y acompañar a la sociedad en el tránsito hacia una cultura digital democrática, justa y sostenible.

Resistirse a cada innovación ha sido una constante en la historia, pero también lo ha sido la capacidad de apropiarse de ellas para construir un futuro más digno. Como toda revolución, la de la inteligencia artificial exige más reflexión que miedo; más compromiso ciudadano que indiferencia.

Rubén Iñiguez

A DECIR VERDAD

UNA REFORMA CON MÁS SOMBRAS QUE LUCES

El 23 de abril de 2025, el Ejecutivo envió al Senado una propuesta de ley para sustituir la Ley Federal de Telecomunicaciones y Radiodifusión. La iniciativa crea la Agencia de Transformación Digital y Telecomunicaciones (ATDT), que absorberá funciones del antiguo IFT y de las secretarías de Gobernación y de Comunicaciones. A simple vista, busca modernizar el sector y mejorar la cobertura en zonas rurales. Pero varios de sus puntos generan dudas sobre un posible sesgo político y riesgos a la libertad de expresión.

En primer lugar, la ATDT tendría facultades para reasignar o recobrar frecuencias y recursos orbitales por "interés público" o "seguridad nacional". Esa amplitud deja muy abierto el margen de interpretación. Si el gobierno define qué es "interés público", podría afectar a operadores que no comulguen con la línea oficial. Además, la misma agencia otorgaría concesiones de todo tipo, incluso comerciales, lo que concentra en un solo ente el poder de decidir quién transmite y quién no.

Otro aspecto preocupante es la supervisión de contenidos y la capacidad de bloquear plataformas digitales. Aunque la iniciativa dice buscar protección de audiencias, podría volverse un instrumento de censura. La prohibición de mensajes de gobiernos extranjeros, reactiva una limitación de 2014. El argumento oficial es evitar propaganda foránea, pero, en la práctica, puede servir para vetar críticas o reportajes incómodos. Esa rigidez choca con la necesidad de un espacio público abierto y plural.

En cambio, hay puntos positivos que conviene reconocer. Simplificar las reglas y promover la competencia puede traducirse en mejores precios y calidad, especialmente si se reduce la burocracia. La prioridad en comunidades alejadas —rurales, fronterizas y marginadas— puede ayudar a cerrar la brecha digital que aún persiste en México. Si la ATDT cumple sus funciones con transparencia, esos avances se sentirán en escuelas, centros de salud y hogares que hoy navegan con señal débil.

Sin embargo, el rechazo de PAN, PRI y Movimiento Ciudadano a la rapidez del proceso muestra la urgencia de un debate más profundo. Un texto de 309 páginas no se discute en horas. En las comisiones del Senado deben detallar la forma en que se medirá "el interés público", los criterios para asignar concesiones y los límites claros para la supervisión de contenidos. Sólo así se asegurará que no se use la ley para favorecer a actores cercanos al gobierno.

La experiencia de la desaparición del IFT y del crecimiento vertiginoso del tráfico de internet —en buena parte impulsado por streaming— exige un marco actualizado. Pero una reforma sólida no se impone con prisa. Requiere tiempo y la participación coordinada de especialistas, empresas, comunidades y sociedad civil. De otro modo, terminaremos con una estructura que promete modernidad, pero en la que el poder político puede decidir quién habla y

MURAL
EXPRESIÓN DE JALISCO

Fecha: Viernes 25 de Abril del 2025	Sección: Nacional	Página: 06

El Ejecutivo tendrá control absoluto sobre las telecomunicaciones y la radiodifusión. Nos regresan a los tiempos de Carlos Salinas de Gortari.

Tomar el control

"En ningún momento estamos planteando la censura, pues sí estamos en contra de la censura".

Claudia Sheinbaum, 23.04.2025

La presidenta Sheinbaum defendió ayer la iniciativa que enmienda la Ley de Telecomunicaciones y Radiodifusión. Le preocuparon las críticas sobre la posibilidad de usarla como instrumento de censura y sugirió que se podría modificar: "Hay una redacción ahí que tiene que ver con plataformas digitales. En todo caso hay que corregir la propia redacción... Pero no tiene nada que ver con el contenido de las plataformas. No es, jamás sería nuestra intención, censurar. Siempre hemos estado en contra de la censura". Ayer, sin embargo, la iniciativa se aprobó en comisiones al estilo AMLO, sin cambiar una coma.

¿Qué dice la iniciativa? El artículo 109 señala que "las autoridades competentes podrán solicitar la colaboración de la Agencia [de Transformación Digital y Telecomunicaciones] para el bloqueo de una Plataforma Digital en los casos en que sea procedente por incumplimiento a disposiciones u obligaciones previstas en las respectivas normativas que les sean aplicables... La Agencia emitirá los Lineamientos que regulen el procedimiento de bloqueo a una Plataforma Digital".

La Agencia sí está obteniendo facultades para bloquear plataformas digitales sin que la ley señale en qué circunstancias. ¿Cuáles serán las reglas? Las que defina la Agencia. Este organismo será legislador, regulador, policía y juez. Por otra parte, la iniciativa equipara las plataformas digitales con los medios de radiodifusión. Esto no solo es técnicamente incorrecto, sino que viola la Constitución y las reglas internacionales.

La Presidenta dijo ayer que "en esencia no hay grandes cambios, solo que cambian atribuciones que antes tenía por ejemplo SICT; pasan a la Agencia ya algunos de estos temas". Las modificaciones, sin embargo, no solo son grandes, sino cruciales. Le dan al Ejecutivo un control absoluto y discrecional sobre las telecomunicaciones y la radiodifusión. Nos regresan a los tiempos de Carlos Salinas de Gortari, cuando la Secretaría de Comunicaciones y Transportes lo tenía.

Según los artículos 56 y 57 el Ejecutivo federal podrá proveer el uso comercial de internet a usuarios finales. La Agencia podrá otorgar a dependencias del gobierno concesiones de espectro radioeléctrico para uso comercial... sin contraprestación, mientras que los particulares tendrán que seguir licitando y pagando espectro. Al Estado se le exenta del marco legal y regulatorio al que se somete a los concesionarios privados.

El artículo 8 elimina la obligación que tenía la Agencia de hacer consultas públicas. El 80 señala que los operadores deberán permitir la navegación sin costo en los sitios de "entes públicos". El 228 establece que el servicio público de radiodifusión deberá presentarse en condiciones de "veracidad de la información", pero ¿quién definirá qué información es veraz?

El escándalo por los mensajes del gobierno de Estados Unidos en medios para detener la migración ilegal fue solo un pretexto. Es verdad que el artículo 201 establece la obligación de pedir autorización antes de emitir mensajes o patrocinios de gobiernos extranjeros u organismos internacionales, pero la legislación es realmente un intento por concentrar todo el control de las telecomunicaciones y la radiodifusión en una sola entidad gubernamental, la Agencia.

El gobierno no consultó la iniciativa con nadie, ni de la industria ni del mundo académico, y una vez más está legislando al vapor. La iniciativa la presentó apenas este 23 de abril. El dictamen de 226 fojas se elaboró y turnó a comisiones el mismo día. Ayer, se aprobó en comisiones sin que se leyera. Buscan tener la ley lista el próximo 30 de abril. El gobierno quiere todo el control, y lo quiere ya.

• CUIDEMOS

La senadora petista Lizeth Sánchez García, secretaria de la Comisión de Comunicaciones y Transportes del Senado, declaró ayer: "No se trata de censurar", pero hizo un llamado a medios y plataformas para que "Cuidemos lo que decimos, lo que compartimos y lo que permitimos circular".

MURAL
EXPRESIÓN DE JALISCO

Fecha: Viernes 25 de Abril del 2025	Sección: Nacional	Página: 06

El Gobierno de la cuatroté ha suprimido la obligación de transparentar los actos de gobierno. Sin transparencia no hay rendición de cuentas.

ISABEL SEPÚLVEDA
@IsabelSepulveda

Transparencia: ¿qué sigue?

Hasta este lunes México contaba con una de las leyes de acceso a la información más sólidas a nivel mundial desde hace 25 años. Hoy, con la nueva Ley General de Transparencia y Acceso a la Información Pública (LGTAIP), se debilitan principios clave como la máxima publicidad de actos y decisiones de gobierno, la documentación obligatoria de actos de autoridad, y la autonomía del órgano que los garantizaba hasta hace unos días, el INAI.

La nueva ley hizo cambios que borran la posibilidad ciudadana de tener acceso a la información pública federal. Creó un sustituto para transparentar el Poder Ejecutivo: Transparencia para el Pueblo (desde el nombre se intuye su inutilidad), que depende del Gobierno federal, lo cual compromete su autonomía. Eliminó el INAI para ser sustituido por 19 nuevas autoridades sin independencia que incluyen contralorías y órganos internos de control de diversas instituciones. Aquí hay un evidente conflicto de interés: los nuevos órganos que revisan y dictaminan solicitudes de información, también forman parte de los Comités de Transparencia, juez y parte a la vez. Además, las nuevas autoridades dependen administrativamente de las mismas entidades que deben supervisar. Esta falta de autonomía y recursos limitará su eficacia y objetividad.

Hay una luz en el túnel de oscuridad que ha impuesto la nueva ley. Los Congresos estatales tienen la libertad de elaborar leyes locales que fortalezcan y protejan el derecho ciudadano de acceso a la información. México Evalúa ha elaborado una serie de recomendaciones.

1. Órganos colegiados: a diferencia de la ley federal, donde el Ejecutivo designa a una persona para dirigir el organismo, en los estatales puede ser un esquema colegiado con al menos tres integrantes, para un mayor equilibrio institucional y una supervisión más efectiva.

2. Criterios de idoneidad: exigir que los titulares de órganos de transparencia tengan experiencia y conocimientos comprobados y no como quedó en la LGTAIP, en donde no se piden requisitos específicos para ocupar un puesto de tanta responsabilidad.

3. Documentación obligatoria: restablecer la obligación de documentar todos los actos de autoridad, eliminada por la nueva ley.

4. Máxima publicidad: asegurar que toda la información pública esté disponible, con excepciones legítimas.

5. Consejos Consultivos Ciudadanos: reinstaurar este mecanismo de participación social eliminado a nivel federal.

6. Participación ciudadana: promover el involucramiento ciudadano en decisiones públicas mediante plataformas digitales y audiencias abiertas.

Todas estas sugerencias existían y funcionaban en la derogada Ley de Transparencia, Acceso a la Información y Protección de Datos Personales. Por supuesto que tenían fallas y podían mejorar pero, al igual que en las demás reformas de Ley realizadas por los gobiernos de Morena, como la Judicial, y la que hoy pretenden aprobar en materia de telecomunicaciones, destruyen lo logrado, lo que sí servía, para imponer una regresión que fortalece la discrecionalidad y el autoritarismo.

La nueva estructura fragmentada y burocratizada tiene graves riesgos de ineficacia y parcialidad. Las nuevas autoridades carecen de independencia y deben operar con los recursos que les proporciona la misma entidad que supervisan, lo que compromete sus decisiones. ¿De veras creemos que un subalterno exigirá a su superior transparentar y rendir cuentas de tal o cual decisión, proyecto o gasto que cualquier ciudadano anónimo que lo solicite?

Con la anterior ley, sí se podía hacer, sin costo y sin dar datos personales, y funcionaba porque la misma ley preveía castigos específicos al funcionario que incumpliera en el tiempo fijado. Esto era posible por la autonomía e independencia con la que operaba el INAI y sus réplicas estatales. Hoy las nuevas autoridades carecen de esa independencia y deben operar con los recursos que les proporciona la misma entidad que supervisan. Así no hay transparencia ni rendición de cuentas.

IMCO y Fundar alertan sobre la falta de garantías para los ciudadanos: sin un ente independiente, las decisiones de los nuevos Comités de Transparencia difícilmente serán revertidas. Además, los ciudadanos tendrán menos opciones para apelar decisiones injustas, limitándose al juicio de amparo, recurso costoso y complejo que una pequeña élite podrá costear.

MURAL
EXPRESIÓN DE JALISCO

Fecha: Viernes 25 de Abril del 2025	Sección: Nacional	Página: 07

GUILLERMO VELASCO BARRERA
@gvelascob

Terminó el tiempo de un hombre extraordinario, con un carisma muy especial que dejará una huella muy honda.

Grandeza del Papa

La muerte del Papa Francisco se ha convertido en la noticia más importante a nivel global en los últimos días y la elección del nuevo pontífice marcará la pauta mediática en todo el mundo en las próximas semanas.

Todos hablan del Papa argentino, creyentes y no creyentes, católicos y personas que profesan otros credos religiosos, ricos y pobres, políticos, empresarios, periodistas... La muerte de Francisco es el centro de conversación en todos los ambientes.

Lo anterior no se debe tan solo al indiscutible carisma del recién fallecido Obispo de Roma, sino principalmente al hecho de que se trata del Papa, el líder de la Iglesia Católica, institución milenaria fundada por Cristo que marca el centro de la historia, el antes y el después, el Alfa y el Omega, el principio y el fin de todas las cosas.

Refiero lo anterior, pues tras la muerte del Papa han proliferado comentarios y "análisis", en el mejor de los casos de una enorme frivolidad y en muchas ocasiones rayando en lo absurdo. Muchos se refieren a Francisco como si fuera un "rockstar" o una mera celebridad o como un revolucionario dentro de la Iglesia Católica que fue capaz de "modernizarla".

Otros piensan que el Papa se quedó corto en su papel de adaptar a la Iglesia a los tiempos actuales y dictan "cátedra" sobre lo que le faltó a Francisco para renovarla; muchos de ellos, por cierto, sin ser católicos o sin ser practicantes de la religión católica. No cabe duda que es grande la seguridad que otorga la ignorancia.

Muchos especulan sobre el futuro de la Iglesia Católica y brindan toda suerte de escenarios de cara al cónclave con una contundencia que ya quisiera tener cualquier vaticanista. Hay incluso empresas que están promoviendo apuestas con los nombres de los Cardenales que "más suenan" para suceder al Papa Francisco.

El "análisis" se reduce a señalar si vendrá un Papa que dará continuidad al pontificado "progresista" de Francisco o si llegará un "conservador" que signifique una regresión a lo avanzado en la "modernización" de la Iglesia.

En fin, seguiremos oyendo toda clase de disparates por parte de opinadores que ya se encuentran en el Vaticano para dar cobertura a todo lo que acontece en torno a la elección del nuevo Papa, proceso en el que, por cierto, nadie tendrá la primicia. El nombre del sucesor de Pedro será anunciado al mundo una vez que salga humo blanco de la Capilla Sixtina.

Pero más allá de futurismos vale la pena reflexionar en el gran legado que deja al mundo el Papa Francisco, sin duda el Papa que requería la Iglesia Católica en este tiempo, y agradecer profundamente su pontificado colmado de misericordia y caracterizado por una gran humildad.

Destaco cuatro aspectos fundamentales en el legado que nos deja. En primer lugar, su cercanía con los más pobres y los abandonados, a los que Francisco denominaba los descartados: los migrantes, los enfermos, los niños abandonados y explotados, entre otros.

En segundo lugar, su exhortación permanente a la participación social y política de los laicos. Al hacerlo, el Papa hablaba de la buena política, la que apuesta por la búsqueda del bien común y que está basada en la cultura del encuentro con el otro. Al pensar en Francisco siempre recordaremos al buen samaritano.

En tercer lugar, su apertura al diálogo construyendo caminos de entendimiento y solidaridad con todos: judíos, musulmanes, hindúes, sintoístas y cristianos evangélicos, entre otros. Y finalmente, su permanente y enérgico llamado a la paz, denunciado las atrocidades de las guerras y sembrando esperanza entre las víctimas de las mismas.

Terminó el tiempo de un hombre extraordinario, con un carisma muy especial que dejará una huella muy honda. Pero no hay que olvidar que tanto Francisco, como el Papa que lo suceda, fue y será, antes que nada, sucesor de Pedro y Vicario de Cristo. ¡Es ahí donde radica la grandeza del Papa!

MURAL
EXPRESIÓN DE JALISCO

Fecha: Viernes 25 de Abril del 2025	Sección: Nacional	Página: 07

Acaso la mayor contribución de Francisco sea póstuma y consista en haber creado las condiciones para que el presente llegue al Vaticano.

¿Un milagro póstumo?

El único trabajo que se inicia hacia los 70 años es el de Papa. A partir del 5 de mayo, 1,400 millones de católicos esperarán a que el Vaticano elija al nuevo piloto de la barca de San Pedro entre los cardenales que cuentan con una apropiada senectud.

La película "Cónclave" trató el tema con una sincronía inquietante, sólo comparable a la de que Francisco muriera en plena Semana Santa. La ola conservadora, proveniente de Estados Unidos y algunos países de África, podría llevar a un Papa blindado ante los cambios, mientras que la ola progresista, con fuerte presencia en Italia y ciertos países periféricos, podría cumplir las inacabadas reformas de Jorge Mario Bergoglio.

Sólo los cardenales menores de 80 años participan en la toma de decisiones; como dos de ellos están gravemente enfermos, el "humo blanco" llegará gracias a la combinación de 133 voluntades.

En 2013, el papado de Francisco comenzó dando significativa importancia a los símbolos, comenzando por el nombre elegido para llevar a cabo su tarea. Sorprende que ninguno de sus predecesores se amparara en el defensor de los pobres y la ecología.

En México, el Papa amonestó a los obispos por vivir como príncipes y señaló que la virgen María es superior a cualquier prelado. Tuvo palabras de encomio para toda forma del amor, pero no se pronunció directamente sobre los matrimonios del mismo sexo. En sus encíclicas y entrevistas se opuso a un mundo banalizado por el consumo y sometido a la discriminación y la injusticia. Sin embargo, tuvo que conformarse con aplicar la principal reforma a su conducta. No se hospedó en el palacio apostólico, sino en la austera casa Santa Marta; repudió los zapatos rojos, de bailarín de discoteca, y usó los mismos con los que había recorrido Buenos Aires; se desplazó por Roma en un Fiat 500 y trabó amistades de barrio; compraba helado de dulce de leche en el número 38 de la Vía Gregorio VII y cada año felicitaba por su cumpleaños al optometrista que actualizaba la graduación de sus lentes. De manera emblemática, no quiso ser enterrado en los canónicos tres ataúdes concedidos al Sumo Pontífice, sino en uno de madera, y decidió que su lápida contuviera una sola palabra: "Francisco".

Los discursos y la gestualidad del Papa trajeron aire fresco a una institución medieval, pero no cambiaron mucho las cosas. Poco antes de morir, cuando era tratado en la clínica Gemelli, elogió que ahí hubiera una directora: "Donde mandan las mujeres todo funciona mejor", dijo. Esta frase recordó otra, pronunciada cuando acababa de mudarse al Vaticano: "La Iglesia es mujer". Sin embargo, el intento por desmasculinizar a la jerarquía tuvo escasos resultados. Es cierto que en 2022 incluyó a tres mujeres (dos monjas, Raffaela Petrini e Yvonne Reungoat, y una laica consagrada, María Lía Zervino) en el organismo que elige a los obispos, y que nombró a sor Simona Brambilla al frente de los Institutos de Vida Consagrada, pero no se trató de transformaciones estructurales. Nada garantiza que se siga optando por mujeres. Además, sor Simona tuvo que compartir su trabajo con un cardenal, algo que confunde la línea de mando, pues los prelados son superiores de las monjas.

En *El País* la historiadora Lucetta Scaraffia destacó "dos decisiones positivas en favor de las mujeres": el reconocimiento de María Magdalena como una figura tan importante como los apóstoles y la eliminación del "pecado reservado" en caso de aborto. Antes de Francisco, sólo un obispo, o un sacerdote nombrado por un obispo, podía conceder el perdón a una mujer que abortaba; ahora cualquier cura puede hacerlo. Estas modificaciones, difíciles de lograr, no dejan de ser menores.

A diferencia de Juan Pablo II, que en sus 27 años de papado ejerció un incesante pragmatismo político, Francisco no pudo materializar sus ideales.

Acaso su mayor legado sea el cónclave que está a punto de reunirse. Él nombró al 70 por ciento de los cardenales; muchos no se conocen entre sí y vienen de lejos. En su primer viaje oficial, el Papa honró en Lampedusa a migrantes y refugiados, y su misión pastoral apeló a las "periferias del mundo".

La Iglesia ha reportado numerosos milagros pero nunca el de ser actual. Acaso la mayor contribución de Francisco sea póstuma y consista en haber creado las condiciones para que su sucesor consiga, al fin, que el presente llegue al Vaticano.

MURAL
EXPRESIÓN DE JALISCO

Fecha: Viernes 25 de Abril del 2025	Sección: Nacional	Página: 07

DE POLÍTICA Y COSAS PEORES
CATÓN
afacaton@yahoo.com.mx

Me parece equivocada la decisión de Claudia Sheinbaum de no asistir al funeral del Papa Francisco, cometió un lamentable error.

Lamentable error

El vehículo de aquel viajero, según estricta tradición, se descompuso en una noche tempestuosa en alejado sitio. También siguiendo la costumbre establecida el dueño de una granja le ofreció hospedaje en su casa, pero le advirtió que tendría que compartir la cama con su hija, y que esperaba se comportara como un caballero. Como todo un caballero se portó, en efecto, el visitante: tan pronto la bella y voluptuosa joven apagó la luz el tipo se arrimó a ella con evidente intención lúbrica. La muchacha le dijo, enojada: "Deténgase, o llamo a mi papá". Obedeció el excitado visitante, pero a poco repitió el arrime. Y ella, de nuevo: "Deténgase, o llamo a mi papá". La tercera vez, sin embargo, ya no dijo nada. El viajero vio satisfecho su deseo en forma tan cumplida que la joven le pidió una repetición, y luego otra más. Exhausto y agotado ya el sujeto, ella le puso la mano en cierto sitio, deseosa de una cuarta demostración. Con feble voz le dijo él: "Deténgase, o llamo a su papá"... Saltillo, mi solar nativo, no es ciudad levítica. Quiero decir que en ella no se ven las manifestaciones públicas de religiosidad católica que en otras poblaciones se acostumbran. Posiblemente eso se debe a la raigambre liberal de la ciudad. El Presidente Juárez vivió en ella durante varios meses; ahí encontró refugio y hospitalidad cuando fue perseguido por Vidaurri. El paraninfo del Ateneo Fuente glorioso lleva el nombre del doctor Dionisio García Fuentes, en cuya tumba se lee una sola palabra: "Positivismo". Otro insigne ateneísta, don Severiano García, llamado con cariño "El Chato", le dijo al sacerdote que por instancias de la esposa del maestro acudió a administrarle la extremaunción en su lecho de agonía: "Lo recibo porque mi señora lo llamó, pero le pido que apresure el trámite, pues no soy dado a creer en cosas taumatúrgicas". Esa tradición liberal –no jacobina– priva en Saltillo hasta la fecha. Obispo hubo recién llegado a la ciudad que manifestó su propósito de sacar de su nicho la imagen del Santo Cristo de la Capilla para llevarla en procesión por las calles desde la catedral hasta el lejano estadio, y celebrar ahí una misa multitudinaria. Enterado de eso me apersoné ante el dignatario, y en mi calidad de Cronista hice de su conocimiento que esa imagen, llegada a la ciudad en 1608, es extremadamente frágil, hecha como está con pasta de caña de maíz, y no debía ser expuesta a los numerosos riesgos derivados de una peregrinación como ésa. Le dije: "Usted viene de una ciudad en donde las procesiones se acostumbran. Aquí no se usan, y si algo le pasa a la imagen los saltillenses, católicos y no católicos por igual, jamás se lo perdonarán". El jerarca desistió de su idea. Liberales somos, pues, los saltillenses, aunque a nuestro modo. Tengo un amigo que declara con toda seriedad: "Yo no creo en Dios, pero en el Santo Cristo sí". Pues bien: con todo ese liberalismo a cuestas me parece equivocada la decisión de Claudia Sheinbaum de no asistir al funeral del Papa. So pretexto del laicismo republicano la Presidenta deja de representar a nuestro país en un evento de importancia universal, y parece dar la espalda al pueblo al que gobierna, en su mayoría católico. Independientemente del pretérito imperfecto, la modernidad del mundo debería llevar a la mandataria a superar las pasadas diferencias religiosas y políticas habidas en nuestro país, por lo demás ya caducas y obsoletas, en aras de hacer un gobierno incluyente, tolerante y de un sano y benéfico pragmatismo. En mi opinión, humilde a pesar mío, doña Claudia cometió un lamentable error que le restará popularidad en un vasto sector de la población... FIN.

MURAL
EXPRESIÓN DE JALISCO

Fecha: Viernes 25 de Abril del 2025	Sección: Comunidad	Página: 02

EL INFORMADOR
DIARIO INDEPENDIENTE

Fecha: Viernes 25 de Abril del 2025	Sección: Local	Página: 02

CARTUCHO

Qucho qucho99@yahoo.com.mx

El Diario NTR
PERIODISMO CRÍTICO

Fecha: Viernes 25 de Abril del 2025	Sección: Local	Página: 03

MILENIO DIARIO JALISCO
Periodismo con carácter

Fecha: Viernes 25 de Abril del 2025	Sección: Local	Página: 09

MURAL
EXPRESIÓN DE JALISCO

Fecha: Viernes 25 de Abril del 2025	Sección: Nacional	Página: 07

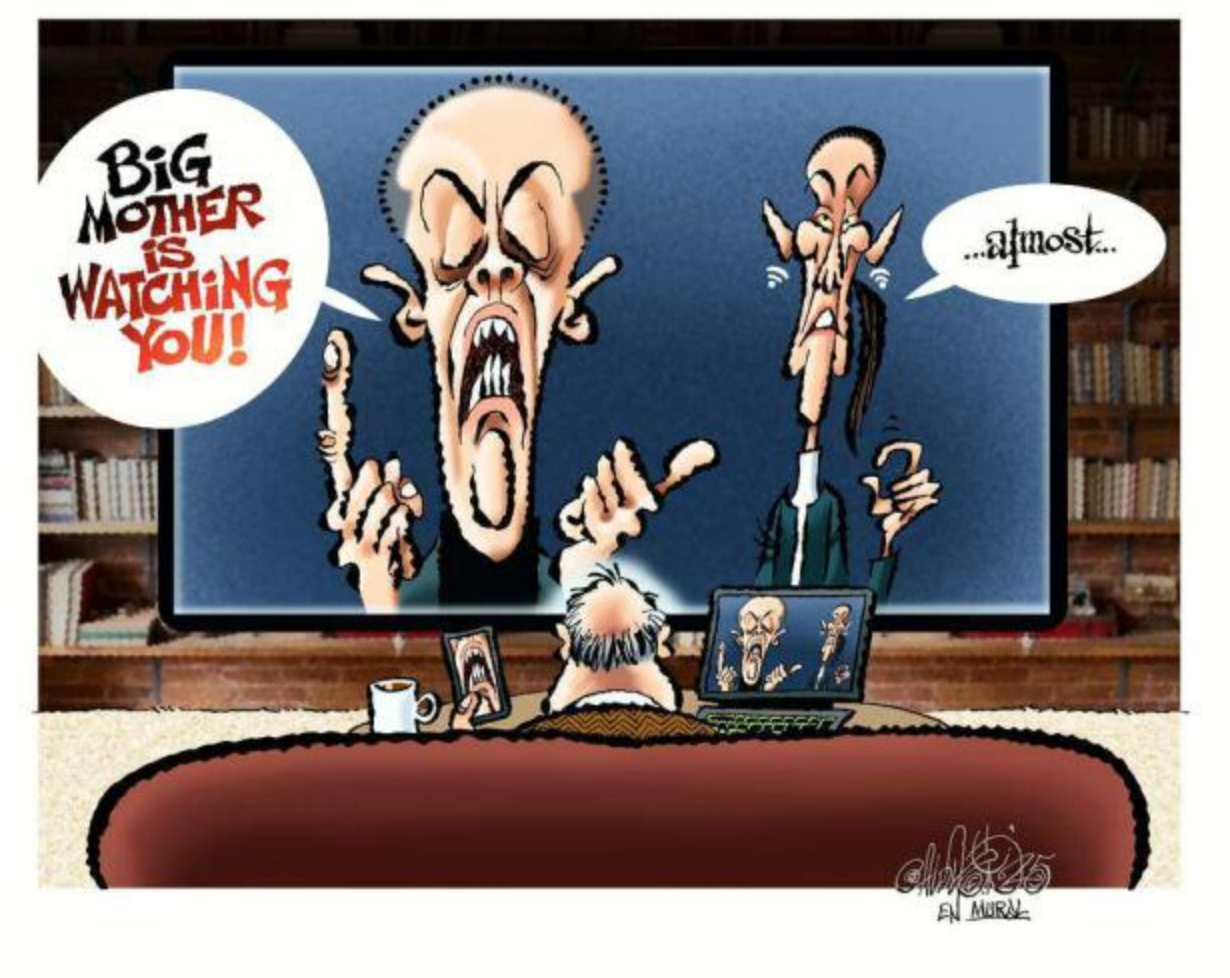

MURAL
EXPRESIÓN DE JALISCO

Fecha: Viernes 25 de Abril del 2025	Sección: Nacional	Página: 06

LA CRONICA DE HOY JALISCO

Fecha: Viernes 25 de Abril del 2025	Sección: Metrópoli	Página: 03

Promete Pablo Lemus pacificar Teocaltiche en mes y medio

Ricardo Gómez
metropoli@cronica.com.mx

El gobernador de Jalisco, Pablo Lemus, se compromete a restablecer la paz en el municipio de Teocaltiche en un plazo de mes y medio, utiliza como referencia casos como Villa Hidalgo y Encarnación de Díaz, en los que se intervino para su pacificación "Villa Hidalgo, ya está tranquilo. ¿Cómo está La Chona (Encarnación de Díaz)? ¿Cómo ha mejorado? Teocaltiche, vamos a hacer lo mismo", dijo el mandatario, al tiempo que pidió la confianza de la ciudadanía.

"Yo les pido que me den un mes y medio más y en mes y medio voy a tener completamente pacificado Teocaltiche", afirma.

En relación con versiones sobre la presencia de grupos de autodefensas en la región, Lemus fue tajante al desmentir dicha información. "No existen. Es completamente falso", insiste. También mencionó el caso de una persona presuntamente vinculada a un grupo delictivo que fue asesinada, indicando que se trató de alguien con antecedentes criminales.

Sobre el tema de la apología del delito, el gobernador explica que la intención del gobierno estatal no es censurar géneros musicales, sino evitar la exaltación de criminales a través de espectáculos públicos.

"Mostrar imágenes de líderes criminales y más, eso es apología del delito y eso es lo que queremos prohibir", sostuvo. Puso como ejemplo al grupo musical Los Alegres del Barranco, quienes fueron citados a declarar por una presentación previa en la que presuntamente promovieron este tipo de contenidos. "Si estos señores se vuelven a presentar y no hacen apología al delito, no hay problema", puntualiza.

> Sobre la presencia de grupos de autodefensas en la región, Lemus fue tajante al desmentir dicha información. No existen.

Lemus subraya que su administración trabaja para garantizar la seguridad en todo el Estado, sin limitar la libertad de expresión, siempre que no se glorifiquen conductas delictivas ●

EL INFORMADOR
DIARIO INDEPENDIENTE

Fecha: Viernes 25 de Abril del 2025	Sección: Local	Página: 04

Supervisan avance de la obra del Nodo Vial Las Juntas, en Puerto Vallarta

Con el objetivo de fortalecer la conectividad y el servicio del transporte público en Puerto Vallarta, Pablo Lemus Navarro, gobernador de Jalisco, supervisó los avances en la obra de construcción del Nodo Vial Las Juntas, que forma parte del Plan de Infraestructura de Conexión entre Puerto Vallarta y Bahía de Banderas, Nayarit.

Además, anunció el inicio de la construcción de dos muelles en Mismaloya y en la Zona Centro de Puerto Vallarta, para mejorar la conectividad marítima.

Aagregó que para mejorar el servicio de transporte público, en las próximas semanas llegarán 67 camiones nuevos a Puerto Vallarta que contarán con aire acondicionado.

El gobernador afirmó que esta solución vial es una de las obras más importantes de este plan de conectividad, ya que comunicará de manera más ágil a Puerto Vallarta y Bahía de Banderas, y dará conectividad a la carretera que va a Mascota.

El Nodo Vial Las Juntas será una opción multifuncional por su conexión a otros puntos estratégicos del municipio.

Detalló que para la ejecución del plan intervendrán los tres niveles de gobierno y la iniciativa privada, con una inversión superior a dos mil 200 millones de pesos.

ESPECIAL

MURAL
EXPRESIÓN DE JALISCO

Fecha: Viernes 25 de Abril del 2025	Sección: Comunidad	Página: 02

Supervisa Lemus obras en Puerto Vallarta

FRANCISCO DE ANDA

Con el objetivo de fortalecer la movilidad y el servicio de transporte público en la región, el Gobernador Pablo Lemus supervisó los avances en la construcción del Nodo Vial Las Juntas, en Puerto Vallarta.

Destacó que esta solución vial permitirá comunicar de manera más ágil a Puerto Vallarta y Bahía de Banderas. Además, forma parte del Plan de Infraestructura de Conexión entre ambos Municipios.

Detalló que la inversión para este plan superará los 2 mil 200 millones de pesos con la participación de los tres niveles de Gobierno y la iniciativa privada, y agregó que el nodo será elevado para facilitar el tránsito y mejorar la conexión con la carretera hacia Mascota.

Por otra parte, el Gobernador anunció que en las próximas semanas llegarán 67 nuevos camiones a Puerto Vallarta, equipados con aire acondicionado y diseñados para ofrecer una funcionalidad de calidad.

Respecto a la colaboración con el Gobierno federal, informó que la Administración de Claudia Sheinbaum invertirá 8 mil millones de pesos en la construcción del Puente Amado Nervo.

Durante su visita a Puerto Vallarta, Lemus inauguró también la Calle Francisco Murguía, y se reunió con Miguel Ángel Navarro Quintero, Gobernador de Nayarit, para establecer acuerdos en beneficio de ambas entidades.

Cortesía

El Gobernador supervisó los avances del Nodo Vial Las Juntas.

Diario antena noticias
www.antenanoticias.com.mx

Fecha: Viernes 25 de Abril del 2025	Sección: Local	Página: 03

En Puerto Vallarta

Pablo Lemus inaugura obras y supervisa conexión con Bahía de Banderas

En el municipio de Puerto Vallarta, el gobernador de Jalisco, Pablo Lemus Navarro, inauguró este jueves distintas obras de infraestructura vial que se llevaron a cabo en el destino de playa.

En principio, acudió a la calle Francisco Murguía que fue pavimentada. Ahí, aprovechó el momento para anunciar la entrega de más de 60 unidades del transporte público que reforzarán la movilidad del puerto.

"Estaremos entregando en cinco semanas más, 67 unidades de transporte público, todas con aire acondicionado para poderle dar mayor comodidad al usuario del transporte público en Puerto Vallarta. Entre noviembre y diciembre vendrán 19 más para el corredor Medina Ascencio, todas también con aire acondicionado. Queremos que los usuarios del transporte público y que incluso los propios turistas puedan utilizar el transporte público de primer mundo y con toda la comodidad", dijo el mandatario estatal.

Posteriormente supervisó la construcción del Nodo Vial de Las Juntas, ubicado al norte del puerto, con el que se pretende desfogar la carga vehicular que se registra día a día. Esta obra forma parte del Plan de Infraestructura de Conexión entre Puerto Vallarta y Bahía de Banderas, Nayarit.

Lemus Navarro afirmó que esta solución vial es una de las obras más importantes de este plan de conectividad, ya que comunicará de manera más ágil a Puerto Vallarta y Bahía de Banderas, y dará conectividad a la carretera que va a Mascota.

"Esta obra, para poder comunicar de Puerto Vallarta hacia Bahía de Banderas, el nodo será elevado, y en sentido contrario de Bahía de Banderas, va a nivel (...). Aquí trabajando todos, por nuestro muchísimo amor, por Puerto Vallarta", afirmó el mandatario estatal.

El Nodo Vial Las Juntas será una opción multifuncional por su conexión a otros puntos estratégicos del municipio. Dicha obra constituye la construcción de un paso superior de dos carriles con sentido Puerto Vallarta a Bucerías, la construcción de un puente peatonal en la calle Revolución, adecuaciones geométricas de crucero, conservación multianual de la carretera Estatal 544, reconstrucción de la carretera Estatal 544, así como la pavimentación de la lateral norte y lateral sur y retornos vehiculares de la carretera Federal 200.

También destacó obras que realiza el Gobierno Federal, tales como la construcción del Puente Federación (renombrado puente Amado Nervo) sobre el río Ameca; la pavimentación de la calle Francisco Murguía; el acceso y salida de la vía corta Guadalajara-Puerto Vallarta y las obras de acceso y salida del Aeropuerto Internacional; además de las obras propias del estado, cuya inversión conjunta entre los tres órdenes de gobierno, el Grupo Ideal y el Grupo Aeroportuario del Pacífico, suman los 2 mil 268 millones 560 mil pesos.

ARRANCA CONSTRUCCIÓN DEL MUELLE EN MISMALOYA

Además de las obras mencionadas, Lemus Navarro confirmó que este viernes comenzará la construcción del muelle en Mismaloya, una obra de infraestructura marítima con la que se pretende mejorar la movilidad en Puerto Vallarta.

"Mañana (viernes 25 de abril) estaremos iniciando también el muelle de Mismaloya. Esto nos va a ayudar también en la conectividad marítima, es decir, le estamos apostando a la conectividad vía automóvil, a la conectividad del transporte público y a la conectividad marítima", dijo.

La obra como tal iniciará con el desarrollo del proyecto ejecutivo, y una vez que se tenga "en alrededor de tres o cuatro meses más", comenzará la construcción del nuevo muelle que estará en la calle de Uruguay.

"Digamos en el sentido de ingreso hacia el centro histórico de Puerto Vallarta, pues unas cuadras antes de ello. Esto nos va a ayudar a complementar la oferta del muelle de la playa los muertos", añadió.

Inaugura Lemus y supervisa obras en Puerto Vallarta

El mandatario estatal, acompañado del alcalde, recorrió el Nodo Vial de Las Juntas donde garantizó la llegada de 60 unidades del transporte público

Javier Frías/Quadratín Jalisco

Pablo Lemus Navarro, gobernador de Jalisco, supervisó el jueves obras de infraestructura vial en Puerto Vallarta.

Acompañado del alcalde vallartense, Luis Ernesto Munguía González, así como de los secretarios de Transporte y de Obra Pública, Lemus Navarro inauguró la calle Francisco Murguía, proyecto municipal que complementa las obras de infraestructura que supervisó.

Ahí, el mandatario estatal dijo que en cinco semanas llegarán más de 60 unidades del transporte público para reforzar la movilidad de la ciudad.

"Estaremos entregando en cinco semanas más, 67 unidades de transporte público, todas con aire acondicionado para poderle dar mayor comodidad al usuario del transporte público en Puerto Vallarta. Entre noviembre y diciembre vendrán 19 más para el corredor Medina Ascencio, todas también con aire acondicionado. Queremos que los usuarios del transporte público y que incluso los propios turistas puedan utilizar el transporte público de primer mundo y con toda la comodidad", dijo el mandatario estatal al destacar que Puerto Vallarta se lo merece al ser el principal destino turístico de Jalisco.

Tras la inauguración, Lemus Navarro supervisó la obra de construcción del Nodo Vial de Las Juntas, ubicado al norte de la ciudad, con el cual se pretende desfogar la carga vehicular que ahí se registra día a día.

Dicha obra constituye la construcción de un paso superior de dos carriles con sentido Puerto Vallarta a Bucerías, la construcción de un puente peatonal en la calle Revolución, adecuaciones geométricas de crucero, conservación multianual de la carretera Estatal 544, reconstrucción de la carretera Estatal 544, así como la pavimentación de la lateral norte y lateral sur y retornos vehiculares de la carretera Federal 200.

A la par, destacó el gobernador del estado, se realizan obras por parte del Gobierno Federal, tales como la construcción del Puente Federación (ahora renombrado puente Amado Nervo) sobre el río Ameca; la pavimentación de la calle Francisco Murguía (que fue inaugurada); el acceso y salida de la vía corta Guadalajara-Puerto Vallarta y las obras de acceso y salida del Aeropuerto Internacional; además de las obras propias del estado, cuya inversión conjunta entre los tres órdenes de gobierno, el Grupo Ideal y el Grupo Aeroportuario del Pacífico, es de 2 mil 268 millones 560 mil pesos.

Quadratín Jalisco

Pablo Lemus supervisó la obra de construcción del Nodo Vial de Las Juntas.

ARRANCA OBRAS EN MISMALOYA

Este viernes comenzará la construcción del muelle en Mismaloya, obra de infraestructura marítima con la que se pretende mejorar la movilidad en Puerto Vallarta.

Lo anterior lo anunció el gobernador de Jalisco, Pablo Lemus Navarro en su visita a Puerto Vallarta, donde supervisó obras de infraestructura vial con una inversión superior a los 2 mil millones de pesos.

Lemus Navarro, añadió que, una vez que se termine el proyecto ejecutivo, "en alrededor de tres o cuatro meses más", inicie el nuevo muelle que estará en la calle de Uruguay, "digamos en el sentido de ingreso hacia el centro histórico de Puerto Vallarta, pues unas cuadras antes de ello.

publimetro

Fecha: Viernes 25 de abril del 2025	Sección: Local	Página: 02

Impulsa gobierno conexión de Vallarta y Bahía de Banderas

Conectividad. El proyecto es para mejorar la movilidad y conexión entre Jalisco y Nayarit. /CORTESÍA

Proyecto. El gobernador anunció que iniciará la construcción de dos muelles, en Mismaloya y en la Zona Centro de Puerto Vallarta, para mejorar la conectividad marítima

CIFRA

67

camiones nuevos llegarán a Puerto Vallarta para mejorar el servicio de transporte público en la zona.

Mariana Sánchez

Con el objetivo de fortalecer la movilidad, conectividad y el servicio del transporte público en Puerto Vallarta, Pablo Lemus Navarro, gobernador de Jalisco, supervisó los avances en la obra de construcción del Nodo Vial Las Juntas, que forma parte del Plan de Infraestructura de Conexión entre Puerto Vallarta y Bahía de Banderas, Nayarit.

Afirmó que esta solución vial es una de las obras más importantes de este plan de conectividad, ya que comunicará de manera más ágil a Puerto Vallarta y Bahía de Banderas, y dará conectividad a la carretera que va a Mascota.

"Esta obra, para poder comunicar de Puerto Vallarta hacia Bahía de Banderas, el nodo será elevado, y en sentido contrario de Bahía de Banderas, va a nivel (...). Aquí trabajando todos, por nuestro muchísimo amor, por Puerto Vallarta", afirmó.

El Nodo Vial Las Juntas será una opción multifuncional por su conexión a otros puntos estratégicos del municipio.

Lemus Navarro detalló que para la ejecución del Plan de Infraestructura de Conexión entre Puerto Vallarta y Bahía de Banderas, Nayarit, intervendrán los tres niveles de gobierno y la iniciativa privada, con una inversión superior a 2 mil 200 millones de pesos.

Agregó que, para mejorar el servicio de transporte público en el puerto, en las próximas semanas llegarán 67 camiones nuevos a Puerto Vallarta que contarán con aire acondicionado y los requerimientos para una funcionalidad de calidad.

Para impulsar el proyecto de electromovilidad en Puerto Vallarta, el mandatario jalisciense precisó que en el último bimestre de 2025 llegarán 19 unidades que, además de ser eléctricas, darán mayor comodidad a las y los usuarios durante sus viajes.

"Entre noviembre y diciembre llegarán 19 (unidades) más, también todas con aire acondicionado y eléctricas para fomentar la electromovilidad", puntualizó.

Respecto a la aportación del Gobierno Federal en este plan de conexión, Pablo Lemus, afirmó que el Gobierno de México, encabezado por la Presidenta Claudia Sheinbaum, invertirá 8 mil millones de pesos para obras del Puente Amado Nervo, el cual dará mayor cercanía de la ciudad a Puerto Vallarta.

Agregó que la iniciativa privada construye pasos viales superiores de ingreso y salida, y los carriles laterales de incorporación y desincorporación en la Carretera Federal 200.

En materia de conectividad marítima el Gobernador, Pablo Lemus, anunció que se iniciará la construcción de dos muelles, en Mismaloya y la Zona Centro de Puerto Vallarta, a fin de incrementar los servicios turísticos en navíos y contar con un sitio adecuado para el embarque y desembarque.

Necesarios, arcos carreteros en zonas limítrofes: Lemus

El objetivo sería vigilar la entrada y salida de vehículos robados o que estén involucrados en algún hecho delictivo, explicó el Gobernador

Javier Frías/Quadratín Jalisco

Al confirmar lo que el propio secretario de Seguridad Federal, Omar García Harfuch, había informado acerca de los bloqueos registrados en Michoacán, Guanajuato y Jalisco, el gobernador del estado Pablo Lemus Navarro, insistió en la necesidad de instalar arcos carreteros en las zonas limítrofes con otras entidades.

"Nosotros tenemos contemplado, dentro del proyecto de videovigilancia, el poder invertir en arcos carreteros en los límites con otros estados de la república, entre ellos Michoacán", expresó Lemus Navarro. Acerca los bloqueos registrados en varios puntos de Michoacán, Guanajuato y Jalisco, el mandatario estatal dijo que esto derivó de enfrentamientos con grupos criminales.

"Lo que sabemos es lo que informó el secretario García Harfuch el día de hoy en la mañana. Es decir, que esto se debió a un enfrentamiento de grupos criminales del estado de Michoacán. Y esto afectó a una gran cantidad de municipios de Michoacán, que derivó eh pues, digamos, en una afectación en el municipio de La Barca. Unos solo de Jalisco por este enfrentamiento en Michoacán", detalló.

Lemus Navarro ya le explicó el proyecto a Omar García Harfuch, secretario de Seguridad.

Con el objetivo de reforzar la seguridad interestatal, el gobernador de Jalisco ha planteado instalar arcos carreteros en las zonas limítrofes con otros estados, a efecto de vigilar la entrada y salida de vehículos robados o que estén involucrados en algún hecho delictivo.

Incluso, el proyecto ya ha sido presentado al secretario federal de seguridad Omar García Harfuch a quien le explicó el mandatario los detalles de esta propuesta cuya inversión sería de alrededor de seis mil millones de pesos en tecnología, la cual incluye los propios arcos carreteros que van ligados a las nuevas placas con los códigos QR para la detección a través de los programas de LPR.

La adquisición de estos arcos, se llevará a cabo a través de una licitación pública nacional.

MURAL
EXPRESIÓN DE JALISCO

Fecha: Viernes 25 de Abril del 2025	Sección: Comunidad	Página: 02

Piden conveniar por pensiones

Exhorta Legislativo a Gobernador coordinarse con la Federación

MARTÍN AQUINO

El Congreso de Jalisco acordó solicitar al Gobernador Pablo Lemus que, en el ámbito de sus atribuciones, considere coordinarse con la Federación para formalizar un convenio sobre la Pensión para el Bienestar de las personas con discapacidad permanente.

Argumentando que Jalisco, al igual que Aguascalientes, Coahuila, Chihuahua, Guanajuato, Nuevo León y Querétaro, no cuenta con un convenio de universalidad de la Pensión para personas con discapacidad, el diputado petista Leonardo Almaguer Castañeda planteó al Legislativo un acuerdo para exhortar al Mandatario estatal.

"Exhorto al Gobernador constitucional del Estado de Jalisco, para que, en el ámbito de sus atribuciones, implemente acciones de coordinación con el Gobierno Federal, a fin de formalizar un convenio para la Universalidad de la Pensión para el Bienestar de las personas con discapacidad permanente, garantizando el ejercicio pleno de los derechos constitucionales de las personas con discapacidad en Jalisco", refiere la propuesta aprobada por el Congreso.

La iniciativa contó con el respaldo de las bancadas de Morena, PAN, PRI, Hagamos, Futuro, PT, Partido Verde, y la emecista Gabriela Cárdenas.

Según expuso el diputado petista, en el Estado se cuenta con el Programa Jalisco Incluyente dirigido a personas con discapacidad que otorga apoyo mensual de mil 325 pesos, 2 mil 650 bimestrales; ello representa 550 pesos menos en comparación con la Pensión federal, que es de 3 mil 200 pesos cada dos meses.

"Esto supone un problema, porque en Jalisco las personas con discapacidad reciben menos apoyo que los derechohabientes de la Federación, obstaculizando así el derecho constitucional de las personas con discapacidad, además hay registro de problemas en la dispersión del apoyo en nuestra entidad, de igual manera tan sólo se apoya a mil 556 beneficiarios en el programa estatal, lo que deja sin cobertura a miles de personas con discapacidad permanente", indicó Almaguer Castañeda.

Jalisco y Nayarit trabajarán juntos por el desarrollo regional

Javier Frías/Quadratín Jalisco

El gobernador de Jalisco, Pablo Lemus, sostuvo una reunión de trabajo con su homólogo nayarita Miguel Ángel Navarro Quintero, con quien acordó crear mesas de trabajo en rubros como movilidad, infraestructura, seguridad, turismo, salud y agricultura.

"(Quiero) agradecerte que nos hayas recibido, Gobernador, con tu equipo de trabajo, intercambiar experiencias exitosas entre ambos gobiernos, trabajar, como tu bien mencionaste, en hermandad", afirmó Pablo Lemus a su homólogo nayarita.

Los mandatarios estatales de Jalisco y Nayarit refrendaron su voluntad para trabajar de la mano y entablaron varios acuerdos en esta mesa, acompañados por sus respectivos equipos de trabajo. Entre los acuerdos destacaron la instalación de mesas de trabajo en rubros como movilidad, infraestructura, seguridad, turismo, salud y agricultura.

El Gobernador jalisciense refirió que en las próximas semanas llegarán 67 unidades de transporte público para el municipio de Puerto Vallarta.

Los mandatarios se reunieron para establecer mesas de trabajo.

publimetro

Fecha: Viernes 25 de abril del 2025	Sección: Local	Página: 02

Pablo Lemus reitera apoyo total a madres buscadoras

El gobernador de Jalisco, Pablo Lemus, se pronunció en las redes sociales luego de que el colectivo "Guerreros Buscadores de Jalisco" diera a conocer que una de sus compañeras, María del Carmen, y su hijo fueron asesinados en el municipio de Tlajomulco de Zúñiga.

Al respecto, el mandatario jalisciense expresó sus condolencias y aseguró que cuentan con el apoyo del Gobierno del Estado para dar con los responsables. "Quiero reiterarle al colectivo de Guerreros Buscadores de Jalisco, y a todos los colectivos, que cuentan con el apoyo y respaldo del Gobierno de Jalisco", escribió. .

Por su parte, la UdeG, también se han pronunciado por el asesinato de María del Carmen y de su hijo Daniel Ramírez en el fraccionamiento "Las Villas", lugar en el que también sustrajeron a la fuerza a Ernesto Julián, otro de los hijos de la madre buscadora. MARIANA SÁNCHEZ

MURAL
EXPRESIÓN DE JALISCO

Fecha: Viernes 25 de Abril del 2025	Sección: Nacional	Página: 04

APOYA LEMUS SUBIR TARIFA DEL SIAPA

Si el aumento garantiza no cortes, agua limpia, abastecimiento a la población necesitada; podría ser tolerable, pero si es agua para acarrear a su molino, por voracidad sería terrible.

POR

Diario antena noticias
www.antenanoticias.com.mx

Fecha: Viernes 25 de Abril del 2025	Sección: Local	Página: 06

Por hechos violentos

Reitera Lemus necesidad de instalar arcos carreteros

Ante los hechos violentos registrados en Michoacán, Guanajuato y Jalisco, en donde hubo quema de vehículos en tramos carreteros, el gobernador del estado, Pablo Lemus Navarro, insistió en la necesidad de instalar arcos en las zonas limítrofes con otras entidades.

"Nosotros tenemos contemplado, dentro del proyecto de videovigilancia, el poder invertir en arcos carreteros en los límites con otros estados de la república, entre ellos Michoacán", dijo.

El mandatario jalisciense comentó que al instalar arcos carreteros se podrá tener una mayor vigilancia de la entrada y salida de vehículos robados o que estén involucrados en algún hecho delictivo.

Incluso refirió que el proyecto ya fue presentado al titular de la Secretaría de Seguridad y Protección Ciudadana del Gobierno Federal, Omar García Harfuch a quien se le explicaron los detalles de esta propuesta cuya inversión requiere de alrededor de seis mil millones de pesos para adquirir tecnología capaz de detectar el número de placas de los vehículos mediante los códigos QR que están adheridos en las nuevas láminas.

"Es decir, la tecnología que vamos a utilizar aquí es la misma tecnología que utiliza la federación", señaló el mandatario.

Respecto a los bloqueos registrados en varios puntos de Michoacán, Guanajuato y Jalisco, el mandatario estatal dijo que esto derivó de enfrentamientos con grupos criminales.

"Lo que sabemos es lo que informó el secretario García Harfuch el día de hoy en la mañana. Es decir, que esto se debió a un enfrentamiento de grupos criminales del estado de Michoacán. Y esto afectó a una gran cantidad de municipios de Michoacán, que derivó eh pues, digamos, en una afectación en el municipio de La Barca. Unos solo de Jalisco por este enfrentamiento en Michoacán", agregó.

MURAL
EXPRESIÓN DE JALISCO

Fecha: Viernes 25 de Abril del 2025	Sección: Portada	Página: P / P

Formaba ella parte del colectivo que desveló tragedia en Teuchitlán

Condenan asesinatos de buscadora e hijo

Critican en UdeG conjetura de Fiscalía de que fue víctima circunstancial

ENRIQUE AGUIRRE

Tras el asesinato de María del Carmen Morales, madre buscadora del Colectivo Guerreros Buscadores de Jalisco, y de su hijo, Jaime Daniel Ramírez, colectivos alzaron la voz para demandar que se haga justicia.

El ataque ocurrió en la madrugada de ayer en un parque ubicado en La Villa 32 y Avenida Villa Sur, en el Fraccionamiento Las Villas de Tlajomulco.

Las víctimas juntaban agua en recipientes, ya que en varias viviendas de la zona no tienen ese servicio, cuando sujetos en motocicleta abrieron fuego contra el joven de 26 años y, en su paso, María del Carmen, de 43, también fue asesinada.

Horas después, la Fiscalía del Estado informó que la principal línea de investigación apuntaba a que el ataque iba dirigido contra Jaime Daniel, y que su madre, al intentar defenderlo, también fue atacada. La dependencia agregó que no existían elementos que indiquen que el ataque tenga relación con la actividad de María como madre buscadora.

María del Carmen Morales, de 43 años.

Jaime Daniel Ramírez, de 26 años.

Sin embargo, el Comité Universitario de Análisis en Materia de Desaparición de Personas de la UdeG señaló que es irresponsable esta conjetura sin haber hecho la investigación conducente.

"Ambos asesinatos están vinculados, sin duda, con la actividad de búsqueda de Ernesto Julián (hijo desaparecido de María) y la desaparición de éste es indisociable de la violencia que privó ayer de la vida a su madre y hermano", acotó el Comité.

Por su parte, el Centro de Justicia para la Paz y el Desarrollo (Cepad) exigió que se realice una investigación exhaustiva.

"La muerte de María y Jaime constituye el segundo crimen contra personas buscadoras en Jalisco ocurridas solo en este mes. Hace unas semanas falleció Teresa González Murillo", señaló.

El colectivo Guerreros Buscadores de Jalisco, que destapó la tragedia escondida en el Rancho Izaguirre, en Teuchitlán, informó que con el crimen de María y Jaime tuvieron un golpe devastador.

"Pedimos a la Presidenta que ejerza presión sobre el Estado de Jalisco para que se tomen medidas concretas para prevenir la violencia, garantizar la justicia para las víctimas y sus familias", añadió la agrupación.

Índira Navarro, líder del colectivo, informó que María había perdido a su esposo hace cinco años.

"No era muy común (que participara) en las búsquedas, pero sí era muy activa en las pegas de fichas", aseveró sobre María.

Desde sus redes sociales, el Gobernador Pablo Lemus lamentó la muerte de la madre buscadora y su hijo.

Hallan otro narcorrancho

MURAL / STAFF

Un rancho donde se observa que hay armas y autopartes en Teocaltiche fue localizado por policías de la Secretaría de Seguridad del Estado después de que fueron atacados a balazos por delincuentes durante la madrugada de ayer.

Los oficiales la Policía Regional vigilaban por la Carretera Villa Hidalgo-Teocaltiche cuando las personas armadas les dispararon; hubo una persecución por brecha que va hacia el Rancho Las Margaritas y un nuevo enfrentamiento a balazos.

No hubo lesionados ni detenidos, pero los oficiales descubrieron el rancho a 4.5 kilómetros de la cabecera municipal.

El lugar está rodeado de plantíos de agave.

Los policías estatales resguardaban el lugar mientras un agente del Ministerio Público Federal conseguía una orden de cateo.

El Diario NTR
PERIODISMO CRÍTICO

Fecha: Viernes 25 de Abril del 2025	Sección: Portada	Página: P / P

Asesinan a buscadora y a su hijo

COLECTIVO GUERREROS BUSCADORES EXIGE JUSTICIA

El colectivo Guerreros Buscadores de Jalisco informó que la madrugada de este jueves fue asesinada María del Carmen Morales, una de sus integrantes, y su hijo Jaime Daniel Ramírez Morales en el fraccionamiento Las Villas, en Tlajomulco. Ella buscaba a su hijo Ernesto Julián Ramírez Morales, desaparecido el 24 de febrero de 2024 en el mismo fraccionamiento y quien sigue ilocalizable.

La agrupación lamentó el doble crimen, lo calificó como un golpe devastador para el colectivo y exigió a las autoridades el esclarecimiento de los hechos y justicia por estos asesinatos.

"No más violencia e impunidad en el estado de Jalisco. Es hora de que las autoridades tomen medidas efectivas para proteger a los ciudadanos y garantizar justicia".

A la presidenta de México, Claudia Sheinbaum, le pidieron que "ejerza presión sobre el estado de Jalisco para que se tomen medidas concretas para prevenir la violencia y garantizar la justicia para las víctimas y sus familias".

La Fiscalía del Estado (FE) indicó que hasta ahora no hay indicios que relacionen el doble crimen con la labor de María del Carmen como buscadora.

De acuerdo con las primeras indagatorias, dos hombres a bordo de una motocicleta atacaron inicialmente a Jaime Daniel, de 26 años, y María del Carmen, de 43, resultó herida al intentar protegerlo, pero los dos murieron tras la agresión.

La FE afirmó que no descartará ninguna línea de investigación en este caso, incluida la posible conexión con agresiones previas a otros miembros de la familia.

Apenas el 2 de abril se confirmó que Teresa González Murillo, buscadora integrante de Luz de Esperanza, falleció tras ser atacada a balazos en su casa, en Guadalajara. Su caso sigue sin resolverse.

Tras el homicidio, el mandatario Pablo Lemus emite un mensaje en sus redes sociales en el que promete que **no habrá impunidad y que el caso ya es investigado por los tres órdenes de gobierno**

OTRO CASO

- A inicios de abril Teresa González, buscadora integrante de Luz de Esperanza, murió luego de ser baleada en su casa

ZMG 2A

El Diario NTR
PERIODISMO CRÍTICO

Fecha: Viernes 25 de Abril del 2025	Sección: Local	Página: 02

Asesinan a buscadora y a su hijo en Tlajomulco

PABLO LEMUS Y ROSA ICELA RODRÍGUEZ PROMETEN QUE NO HABRÁ IMPUNIDAD

María del Carmen Morales buscaba a otro de sus hijos: **Ernesto Julián, quien desapareció el 24 de febrero de 2024 y sigue sin ser hallado**; crimen, no relacionado hasta ahora con labor de la mujer en colectivo, según la Fiscalía

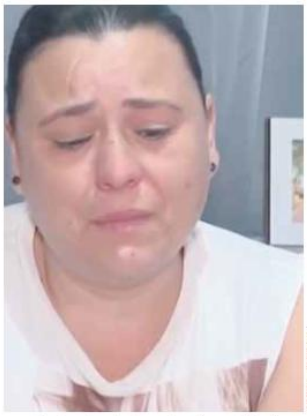

FOTOS: ESPECIAL

HOMICIDIO. Jaime Daniel y María del Carmen fueron asesinados durante la madrugada en el fraccionamiento Las Villas.

Estamos trabajando entre los tres órdenes de gobierno para dar con los responsables. No permitiremos que exista impunidad"
PABLO LEMUS NAVARRO
GOBERNADOR DE JALISCO

El colectivo Guerreros Buscadores de Jalisco informó que la madrugada de este jueves fue asesinada María del Carmen Morales, una de sus integrantes, y su hijo Jaime Daniel Ramírez Morales en el fraccionamiento Las Villas, en Tlajomulco de Zúñiga. Ella buscaba a su hijo Ernesto Julián Ramírez Morales, desaparecido el 24 de febrero de 2024 en el mismo fraccionamiento y quien sigue ilocalizable.

La agrupación de familias lamentó el doble crimen, lo calificó como un golpe devastador para el colectivo y a la par exigió a las autoridades estatales y federales el esclarecimiento de los hechos y justicia por estos asesinatos.

"Exigimos una investigación inmediata y exhaustiva de los hechos para esclarecer los responsables de este doble homicidio. Justicia para María del Carmen y su hijo Jaime Daniel, así como para Ernesto Julián, cuyo caso sigue sin resolverse. No más violencia e impunidad en el estado de Jalisco. Es hora de que las autoridades tomen medidas efectivas para proteger a los ciudadanos y garantizar justicia".

A la presidenta de México, Claudia Sheinbaum Pardo, le pidieron que "ejerza presión sobre el estado de Jalisco para que se tomen medidas concretas para prevenir la violencia y garantizar la justicia para las víctimas y sus familias".

A través de un comunicado, la Fiscalía del Estado (FE) indicó que hasta ahora no hay indicios que relacionen el doble crimen con la labor de María del Carmen como buscadora.

De acuerdo con las primeras indagatorias, dos hombres a bordo de una motocicleta atacaron inicialmente a Jaime Daniel, de 26 años, y María del Carmen, de 43, resultó herida al intentar protegerlo, pero los dos murieron tras la agresión.

La FE afirmó que no descartará ninguna línea de investigación en este caso, incluida la posible conexión con agresiones previas a otros miembros de la familia.

Apenas el 2 de abril se confirmó que Teresa González Murillo, buscadora integrante del colectivo Luz de Esperanza Desaparecidos Jalisco, falleció tras ser atacada a balazos en su casa, en Guadalajara. Su caso sigue sin resolverse.

LEMUS Y RODRÍGUEZ PROMETEN INVESTIGAR

Tras el homicidio de María del Carmen y su hijo en Tlajomulco, el gobernador Pablo Lemus Navarro emitió un mensaje en sus redes sociales en el que prometió que no habrá impunidad y que el caso ya está siendo investigado por los tres niveles de gobierno.

"Lamento mucho la muerte de María del Carmen Morales y de su hijo Jaime Daniel. Ofrezco mi más sentido pésame a sus seres queridos. Quiero reiterarle al colectivo de Guerreros Buscadores de Jalisco, y a todos los colectivos, que cuentan con el apoyo y respaldo del gobierno de Jalisco. Estamos trabajando entre los tres órdenes de gobierno para dar con los responsables. No permitiremos que exista impunidad".

Por su parte, la titular de la Secretaría de Gobernación (Segob) del gobierno de México, Rosa Icela Rodríguez Velázquez, también lamentó los hechos e hizo la misma promesa: que no habrá impunidad.

"Expresar nuestro más profundo pesar por el asesinato de la señora María del Carmen Morales, madre buscadora, y de su hijo Jaime Daniel Ramírez Morales. Condenamos enérgicamente estos hechos. Reiteramos nuestro compromiso por la justicia y la lucha contra la impunidad".

CONSIDERA COMITÉ DE UDEG

Labor de búsqueda debe ser principal línea de investigación

El Comité Universitario de Análisis en materia de Desaparición de Personas de la Universidad de Guadalajara (UdeG) condenó el asesinato de la buscadora María del Carmen Morales y su hijo Jaime Daniel Ramírez Morales, y a la par recriminó que la Fiscalía del Estado (FE) no tenga como principal línea de investigación la labor de búsqueda de la mujer en este doble homicidio.

"Desde el comité consideramos que la conjetura que adelantó la Fiscalía de Jalisco de que el objeto de la agresión fue Daniel y que su madre fue una víctima circunstancial de hechos que, además, no guardan relación con su labor como buscadora, es irresponsable sin haber hecho la investigación conducente".

El ente universitario también señaló que el comunicado de la FE criminaliza a los dos hijos de la señora María del Carmen al afirmar que se indaga si las actividades particulares de los hombres tuvieron relación con la desaparición y el doble homicidio.

Tras el pronunciamiento del comité, la Fiscalía envió una nota aclaratoria a NTR en la que niega que el boletín sobre el doble crimen busque desvincular la labor de búsqueda como línea de investigación del doble homicidio o que se trate de minimizar.

Señaló que lo vertido en el comunicado fue producto de las primeras entrevistas realizadas a vecinos y familiares, quienes habrían declarado que la mujer tenía tiempo sin realizar búsquedas.

Por su parte, el Centro de Justicia para la Paz y el Desarrollo (Cepad) señaló que las autoridades han fallado en garantizar la protección de buscadores y buscadoras, pues en un mes se asesinó a dos. Buscar es un derecho y no debe costar la vida, recalcó la organización.

"Exigimos las acciones inmediatas y efectivas para que la búsqueda de personas desaparecidas se dé en condiciones de seguridad y no siga costando las vidas. Exigimos al gobierno de Jalisco que brinde todos los apoyos necesarios a sus familiares y que la Fiscalía de Jalisco realice una investigación seria, exhaustiva, independiente, considerando la labor de búsqueda de María del Carmen Morales como una principal línea de investigación".

EL INFORMADOR
DIARIO INDEPENDIENTE

Fecha: Viernes 25 de Abril del 2025	Sección: Local	Página: 05

SEGURIDAD "NO HABRÁ IMPUNIDAD", PROMETE PABLO LEMUS

La Fiscalía indaga asesinato de madre buscadora e hijo

ASESINATO. La Fiscalía buscará dar con los culpables.

La Fiscalía de Jalisco se hará cargo de las pesquisas para dar con el paradero y llevar a la justicia a los responsables del asesinato de la madre buscadora María del Carmen Morales y de su hijo Jaime Daniel, aseguró el gobernador de Jalisco, Pablo Lemus Navarro.

En redes sociales, el mandatario estatal declaró que "lamento mucho la muerte de María del Carmen Morales y de su hijo Jaime Daniel. Ofrezco mi más sentido pésame a sus seres queridos".

El mandatario estatal expresó le reiteró al colectivo de Guerreros Buscadores de Jalisco "y a todos los colectivos, que cuentan con el apoyo y respaldo del Gobierno del Estado".

Agregó que "estamos trabajando entre los tres órdenes de gobierno para dar con los responsables. No permitiremos que exista impunidad".

A través de un comunicado publicado en sus redes sociales, Guerreros Buscadores de Jalisco informó del "golpe devastador" que el colectivo con este doble asesinato.

El doble homicidio se registró en el Fraccionamiento Las Villas en Tlajomulco de Zúñiga. El colectivo señaló que María del Carmen ya había recibido amenazas anteriormente por su labor de búsqueda.

Colectivo exige que haya justicia

Guerreros Buscadores de Jalisco exigió una investigación inmediata y exhaustiva de los hechos para esclarecer los responsables de este doble homicidio, así como justicia para María del Carmen y su hijo Jaime Daniel, así como para Ernesto Julián, cuyo caso sigue sin resolver.

Además, solicitó que la Presidenta, Claudia Sheinbaum Pardo, "ejerza presión sobre el estado de Jalisco para que se tomen medidas concretas para prevenir la violencia y garantizar la justicia para las víctimas y sus familias".

El colectivo exigió en su comunicado "no más violencia ni impunidad en el Estado de Jalisco. Es hora de que las autoridades tomen medidas efectivas para proteger a los ciudadanos y garantizar la justicia".

LA CRONICA DE HOY
JALISCO

Fecha: Viernes 25 de Abril del 2025	Sección: Metrópoli	Página: 04

Asesinan a mujer integrante de Guerreros Buscadores de Jalisco y a uno de sus hijos

Colectivo de buscadores de desaparecidos que difundió irregularidades en Rancho Izaguirre, de Teuchitlán, clama justicia y pide intervención de Presidenta Sheinbaum

Violencia

Lino González Corona
metropoli@cronica.com.mx

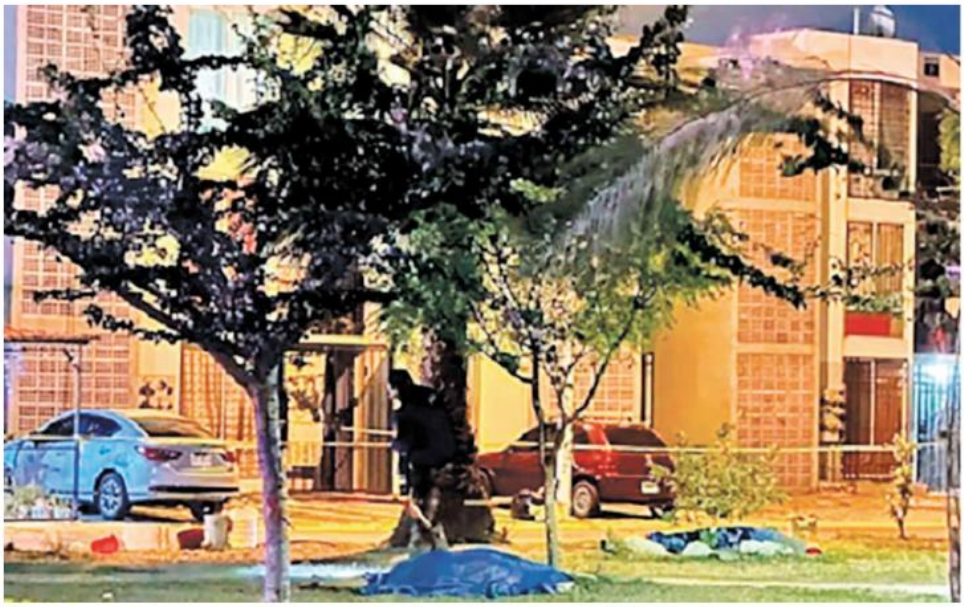

Cuando llenaban recipientes con agua debido a la escasez en la zona, una mujer integrante del colectivo Guerreros Buscadores de Jalisco y un hijo suyo fueron asesinados a tiros, casi a la medianoche en un parque del Fraccionamiento Las Villas de Tlajomulco. Las víctimas fueron identificadas como María del Carmen Morales, de 43 años, y su Jaime Daniel Ramírez Morales, de 26. Ella formaba parte del grupo de buscadores de desaparecidos que el pasado 5 de marzo, evidenció las omisiones e irregularidades que autoridades cometieron al no procesar y resguardar debidamente los indicios y evidencias en el Rancho Izaguirre, del municipio jalisciense de Teuchitlán.

La integrante del colectivo fue atacada poco antes de las 23:30 horas de este miércoles 23 de abril, según precisó la Fiscalía del Estado. Junto con su hijo estaba en el área común ubicada en la confluencia de La Villa 32 y Avenida Villa Sur, cuando dos hombres en motocicleta y portando cascos en sus cabezas se presentaron y dispararon en contra del muchacho. Según las primeras indagatorias, María del Carmen trató de intervenir en defensa de su vástago y también fue atacada a balazos. Madre e hijo quedaron muertos en el lugar, en tanto los agresores escaparon.

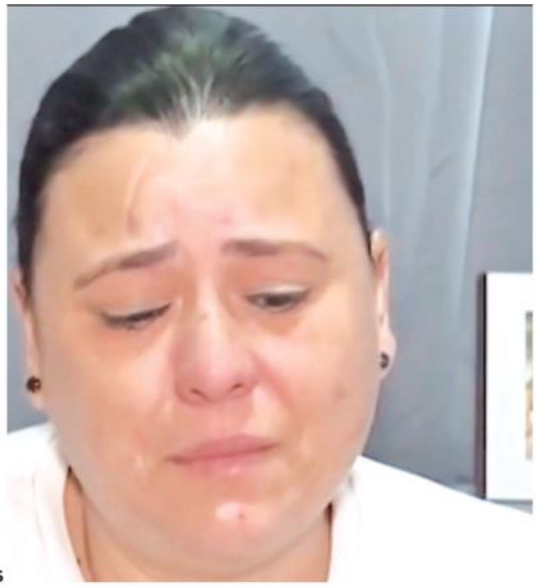

Las víctimas fueron identificadas como María del Carmen Morales, de 43 años, y su Jaime Daniel Ramírez Morales, de 26

GOLPE DEVASTADOR

El Colectivo Guerreros Buscadores de Jalisco emitió un comunicado en el que calificó el asesinato de su integrante como "un golpe devastador". Agregó que "María del Carmen era una buscadora de justicia y verdad para su hijo desaparecido, Ernesto Julián Ramírez Morales, quien desapareció el 24 de febrero de 2024 en Las Villas de Tlajomulco, Jalisco". Aparte solicitó una investigación inmediata y exhaustiva para dar con los responsables del doble homicidio.También pidió justicia para Ernesto Julián, quien sigue desaparecido, y pidió la intervención de la presidenta Claudia Sheimbaum a quien clama que se "ejerza presión sobre el estado de Jalisco para que se tomen medidas concretas para prevenir la violencia y garantizar la justicia para las víctimas y sus familias"

> María del Carmen era una buscadora de justicia y verdad para su hijo desaparecido, Ernesto Julián Ramírez Morales, quien desapareció el 24 de febrero de 2024 en Las Villas de Tlajomulco, Jalisco

FISCALÍA "REDOBLA ESFUERZOS"

La Fiscalía del Estado informó la mañana de este jueves que "redobla esfuerzos" y que "trabaja en la identificación de quienes agredieron a un joven y su madre en Tlajomulco de Zúñiga".

Afirmó que "El Ministerio Público reúne de manera exhaustiva los testimonios y evidencias para precisar el móvil del ataque contra el joven" y adelantó que "No existen al momento elementos que indiquen que ello tenga relación con la actividad de su madre como integrante de un colectivo de búsqueda de personas desaparecidas".

"La mujer denunció la desaparición de otro de sus hijos, entonces de 19 años de edad, el 1 de marzo de 2024. Ahora se indaga la relación entre las agresiones contra ambos jóvenes y sus respectivas actividades", señaló la dependencia estatal •

Asesinan a madre buscadora y a su hijo en Tlajomulco

Redacción/Quadratín Jalisco

La madrugada del jueves fueron asesinados a balazos una madre y su hijo en el municipio de Tlajomulco de Zúñiga; mediante un comunicado el colectivo Guerreros Buscadores informó que se trataba de una de sus integrantes.

El doble homicidio se registró en el cruce de Villa Oriente y Las Villas, en la colonia Las Villas, lugar hasta el que acudieron oficiales del municipio y posteriormente de la Fiscalía del Estado de Jalisco, quienes atendieron un reporte por disparos de arma de fuego.

Ya en el lugar confirmaron que dos personas, una mujer de aproximadamente 45 años, así como un hombre de entre 20 y 25 años, presentaban lesiones producidas por proyectil de arma de fuego.

Los paramédicos revisaron las heridas a las dos personas confirmando que ya no presentaban signos vitales, por lo que fue informado el ministerio público.

LA CRONICA DE HOY JALISCO

Fecha: Viernes 25 de Abril del 2025	Sección: Metrópoli	Página: 02

El Consejo Ciudadano de Personas Desaparecidas está en el olvido; piden ser escuchados

Desde el 6 de diciembre no cuenta con secretario técnico

Entrevista

Ignacio Pérez Vega
metropoli@cronica.com.mx

El Consejo tiene como principal atribución emitir recomendaciones — El Consejo Ciudadano del Comité Coordinador del Sistema Estatal de Búsqueda de Personas está en el olvido.

Desde el pasado 6 de diciembre, con el relevo del gobierno estatal, el Consejo Ciudadano no tiene secretario técnico, no tiene sitio de internet, tampoco tiene oficinas, ni papelería oficial, precisó el consejero Alejandro Sánchez Torres, quien es docente en la Universidad de Guadalajara (UdeG) y es egresado de la Licenciatura en Estudios Políticos y de Gobierno.

"A la fecha no hemos recibido ninguna invitación para sentarnos a dialogar (con el gobernador Pablo Lemus). Nos recibió el subsecretario de Derechos Humanos, Alberto Bayardo y la directora de Participación Ciudadana de la Secretaría de Planeación, Claudia Ortega, pero no se llegó a acuerdos concretos", precisó el consejero.

> La función más importante que tenemos como Consejo es proponer, si bien nuestras decisiones no son vinculantes, es un Consejo Ciudadano integrado por colectivos de mamás y familiares de personas desaparecidas, por especialistas y por integrantes de la sociedad civil con experiencia en el tema

"La función más importante que tenemos como Consejo es proponer, si bien nuestras decisiones no son vinculantes, es un Consejo Ciudadano integrado por colectivos de mamás y familiares de personas desaparecidas, por especialistas y por integrantes de la sociedad civil con experiencia en el tema. Todos tenemos que aportar algo, pero no se está escuchando a este Consejo", lamentó el entrevistado.

El 15 de agosto pasado, el Congreso del Estado eligió y le tomó protesta de ley a cinco consejeros, para un periodo de tres años. Sin embargo, ocho meses después este organismo no ha tenido las reuniones necesarias para expedir recomendaciones. Hicieron un informe sobre la nueva Secretaría de Inteligencia y Búsqueda de Personas, pero no tuvo eco.

A raíz de la creación de la Secretaría de Inteligencia y Búsqueda de Personas en el gobierno de Jalisco, "emitimos un documento de 19 páginas donde se mostraron las inconsistencias, la duplicidad de atribuciones y diversos temas que no tomaron en cuenta cuando se creó esta Secretaría. De la nueva Secretaría no hemos visto resultados tangibles y sí los tienen, deberían darlos a conocer", expuso el entrevistado.

"Ha costado trabajo sesionar en el Consejo Ciudadano de Personas Desaparecidas, por la falta de un secretario técnico, porque las reuniones de trabajo han sido esporádicas", dijo. El Consejo ha pedido información a diversas dependencias, sin embargo, ese trabajo tiene que hacerse con el apoyo del secretario técnico, ya que los 11 consejeros tienen una labor honorífica.

Hasta ahora, tampoco los diputados que integran las comisiones de Derechos humanos y la Especial de Atención a Personas Desaparecidas, no han llamado a dialogar a los 11 integrantes del Consejo Ciudadano.

"Nos sentimos relegados, vagando en el limbo", expresó el entrevistado, quien dijo que las madres buscadoras o familiares tienen diversos proyectos para prevenir la desaparición de personas y lograr resultados en la localización de sus seres queridos, pero tampoco han sido escuchadas.

De los colectivos de familiares de desaparecidos integran el Consejo.

Patricia Sotelo Alvarado, del colectivo Huellas de Amor, representante del Área Metropolitana de Guadalajara; Norma Fabiola Rodríguez Díaz, quien vive en Atotonilco el Alto y Dalia Rocío Jiménez Manríquez, del colectivo Mas Uno Igual a Todos Somos San Juan de los Lagos •

Hasta ahora, tampoco los diputados que integran las comisiones de Derechos humanos y la Especial de Atención a Personas Desaparecidas, no han llamado a dialogar a los 11 integrantes del Consejo Ciudadano

El Diario NTR
PERIODISMO CRÍTICO

Fecha: Viernes 25 de Abril del 2025	Sección: Portada	Página: P / P

MICHELLE VÁZQUEZ

SIN CONCLUIR, LAS OBRAS DE LA LÍNEA 4

TRANSPORTE. Se acabó la prórroga, pues este 24 de abril fue el plazo para concluir las obras de la línea 4 del Tren Ligero y el rezago es muy notorio; además se incrementará el costo contemplado en un principio a 9 mil 725 millones de pesos. El gobierno del estado aún no detalla cuánto se pagará de más. Ante el retraso, los comerciantes aledaños alzaron la voz debido a que sus ventas han bajado hasta 40 por ciento por el tráfico y el polvo. Aseguran que hay días en los que el personal de obra no asiste a trabajar. *Carlos Carrizales* ZMG 4A

El Diario NTR
PERIODISMO CRÍTICO

Fecha: Viernes 25 de Abril del 2025	Sección: Local	Página: 04

Se llegó el día y L4 no se acabó

TIENE UN AVANCE GENERAL DE 88%: SIOP

El día de ayer era el último **plazo oficial para el término de las obras**, pero éstas continúan en diversos puntos, entre ellos la estación Las Juntas

SIN FECHA CLARA. La SIOP afirma que los trabajos concluirán entre mayo y junio.

Este 24 de abril era el último plazo oficial para concluir las obras de la línea 4 (L4) del Tren Ligero, pero éstas continúan en diversos puntos del trayecto de la megaobra.

NTR recorrió ayer la zona donde estará la estación Las Juntas, la primera del derrotero rumbo a Tlajomulco de Zúñiga, y el rezago ya molesta a locatarios. Según el último reporte de avances del gobierno del estado, actualizado a abril, ese punto va al 21 por ciento.

Entre los afectados está Gaudí Mendoza, quien tiene una florería a unos metros de la zona de obras. En entrevista, refirió que además del tráfico y del polvo cotidiano de los trabajos, desespera el hecho de que las obras no avancen; algunos días los trabajadores no acuden a sus labores.

Cuestionada sobre el nivel de afectación, afirmó que sus ventas han bajado hasta 40 por ciento.

Cerca de ahí está una zapatería atendida por Ramón, quien también percibe un bajo flujo en la clientela, aunque admitió que no sabe si deriva de los trabajos de la L4 o de la temporada de vacaciones; sin embargo, coincidió con la florista en que recientemente se ve menos personal que a principio de año.

Pero no sólo los comercios inmediatos son los afectados, sino también los cercanos a la estación Fray Angélico del Macrobús, la cual se conectará a la estación Las Juntas. Jacqueline, encargada del turno matutino de una paletería, afirmó que también padecen una baja en los clientes.

Según información de la Secretaría de Infraestructura y Obra Pública (SIOP), las obras de la L4 llevan un avance general de 88 por ciento; sin embargo, la autoridad no ha actualizado los porcentajes de avance de las estaciones publicados por este diario el 14 de abril.

Mediante una ficha informativa y no por entrevista, la SIOP informó a NTR que entre mayo y junio concluirán las obras, y que el megaproyecto arrancaría en noviembre de este año.

La dependencia también afirmó que la empresa constructora tendrá que absorber un total de mil 400 millones de pesos (mdp) de diferencia por el retraso y obras adicionales necesarias en cruceros. El costo inicial de la L4 se proyectó en 9 mil 725 mdp, de los que 4 mil 100 mdp corresponden a inversión pública y los 5 mil 625 mdp restantes a inversión privada.

EL INFORMADOR
DIARIO INDEPENDIENTE

Fecha: Viernes 25 de Abril del 2025	Sección: Local	Página: 04

Secretaría de Turismo presenta el programa Exploremos al estilo Jalisco

ESPECIAL

La Secretaría de Turismo presentó un programa de turismo social llamado Exploremos al estilo Jalisco, mediante el cual darán 67 recorridos turísticos gratuitos a tres mil 500 personas en diferentes lugares que incluyen ciudades, pueblos mágicos y destinos de playa.

El objetivo del programa es promover el derecho al esparcimiento mediante experiencias turísticas organizadas, accesibles y de calidad para diversos sectores de la población.

Este programa estará operando del 17 de mayo al 30 de noviembre de 2025.

Se contemplan visitar 44 destinos y ocho atracciones en diferentes localidades como Costa Alegre, Puerto Vallarta, Casimiro Castillo y Cuautitlán de García Barragán. Los recorridos turísticos gratuitos incluyen transporte, viajes guiados, entradas a centros recreativos y hospedaje.

Los interesados en participar deberán realizar un pre registro en línea a partir del 2 de mayo.

Las fechas específicas de los sorteos y recorridos estarán disponibles en el sitio web, las personas ganadoras podrán elegir su destino conforme a la disponibilidad.

El programa se realiza con la participación de diversas instancias públicas y privadas, entre ellas: Sistema DIF Jalisco, Zoológico de Guadalajara, APABO (Asociación de Parques Acuáticos y Balnearios de Occidente) y Tapatío Tour.

MILENIO DIARIO JALISCO
Periodismo con carácter

Fecha: Viernes 25 de Abril del 2025	Sección: Local	Página: 04

Viajar por Jalisco sin pagar ya será posible

Turismo. Programa beneficiará a 3 mil 500 personas que podrán conocer gratuitamente diversos destinos el estado

Michelle Fridman anunció la iniciativa. ESPECIAL

DANIELA NUÑO
GUADALAJARA

Viajar por Jalisco sin pagar un solo peso ya no es un sueño. Este 2025, el programa de turismo social "Exploremos al estilo Jalisco" beneficiará a 3 mil 500 personas que podrán conocer gratuitamente playas, pueblos mágicos, ciudades del interior y rincones turísticos poco explorados del estado, gracias a una estrategia impulsada por la Secretaría de Turismo.

Con 67 recorridos programados a partir del 17 de mayo, esta iniciativa busca promover un turismo más incluyente y equitativo, en el que las personas con discapacidad, integrantes de pueblos originarios y estudiantes destacados también participen en experiencias de esparcimiento y formación cultural. "El buen turismo es de todos y para todos", afirmó la secretaria de Turismo, Michelle Fridman, durante la presentación del programa.

Los viajes gratuitos se dirigirán a 44 destinos distintos que incluyen Puerto Vallarta, Costalegre, la región de los Altos, la ribera de Chapala, Casimiro Castillo y los Pueblos Mágicos del estado. Este año, como novedad, se realizarán recorridos inversos: visitantes provenientes de Cuautitlán de García Barragán viajarán hacia el Área Metropolitana de Guadalajara para disfrutar de sus principales atractivos urbanos.

Además del objetivo de acercar la cultura y el descanso a sectores que tradicionalmente no acceden al turismo, el programa busca fortalecer el orgullo local. "Cuando el turismo funciona bien, fortalece el orgullo y la identidad porque nos hace partícipes a todos", aseguró Fridman. Para ella, este modelo no solo es una medida de justicia social, sino una herramienta que dinamiza la economía regional: "El turismo bien hecho genera empleo para todos, genera derrama, inversión y conectividad".

La logística estará a cargo de operadores turísticos certificados, quienes acompañarán a los grupos durante cada salida. En cada destino, los participantes tendrán acceso a actividades culturales, visitas guiadas, talleres artesanales, degustaciones gastronómicas y convivencias con comunidades locales, con el objetivo de enriquecer la experiencia y fomentar el respeto por las tradiciones.

El programa también busca impulsar una visión más sustentable del turismo, fomentando el cuidado del entorno y el consumo responsable. Por ello, cada recorrido incluirá dinámicas de concientización ambiental y la promoción de productos regionales elaborados por pequeños productores. Con ello, las autoridades pretenden cerrar el círculo virtuoso del turismo social: ofrecer bienestar a quienes más lo necesitan, al tiempo que se fortalece la identidad y economía de los pueblos que los reciben.

Los interesados en participar deberán comprobar su residencia en Jalisco, registrarse a través del sitio web de la Secretaría de Turismo y esperar el resultado del sorteo que determinará a los afortunados viajeros. Para ellos, la invitación es clara: si ganan, solo queda hacer maletas y dejarse sorprender por los paisajes, sabores y tradiciones que guarda su propio estado.

Con esta edición 2025, "Exploremos al estilo Jalisco" se consolida como uno de los programas más representativos del turismo social en la entidad, y refuerza la apuesta de las autoridades por un turismo accesible, responsable y transformador.

LAS CLAVES

Inclusión
Participarán personas con discapacidad, pueblos originarios y estudiantes destacados en una experiencia cultural y recreativa.

Destinos
Los viajes abarcan 44 lugares del estado, incluyendo playas, pueblos mágicos y ciudades del interior.

Recorridos inversos
Este año, habitantes de zonas rurales también visitarán Guadalajara como parte del programa.

Identidad local
El turismo se impulsa como herramienta para fortalecer el orgullo y pertenencia entre los jaliscienses.

Derrama
Se moverá la economía regional mediante empleo, conectividad e inversión en comunidades receptoras.

Diario antena noticias
www.antenanoticias.com.mx

Fecha: Viernes 25 de Abril del 2025	Sección: Local	Página: 03

Secretaría de Turismo

Anuncian recorridos gratuitos en Jalisco

La Secretaría de Turismo del Gobierno del Estado presentó "Exploremos al estilo Jalisco", un programa de turismo social mediante el cual se pretende beneficiar a 3 mil 500 personas con recorridos turísticos gratuitos en 67 recorridos diferentes, que incluyen ciudades, pueblos mágicos y destinos de playa.

El programa arrancará el 17 de mayo y concluirá el 30 de noviembre de 2025. Entre los destinos a visitar se encuentran Puerto Vallarta, Costa Alegre, Ribera de Chapala, la Región de los Altos y Pueblos Mágicos, Casimiro Castillo y Cuautitlán de García Barragán.

La directora general de Promoción Turística, Rocío Lancaster Jones-Granada, explicó que este año se integraron a personas con discapacidad —junto con DIF— y personas pertenecientes a pueblos originarios, las cuales se suman a las modalidades existentes que incluyen a niñas y niños, alumnos destacados, personas adultas mayores, jóvenes y trabajadores de empresas con responsabilidad social.

Los recorridos incluyen transporte, visitas guiadas, entradas a centros recreativos y hospedaje cuando se trate de viajes con pernocta.

¿CÓMO PARTICIPAR?

La convocatoria para ser incluido en uno de los viajes se realizará por sorteo y es indispensable contar con un prerregistro que podrá hacerse en línea y deberá completarse antes de la fecha límite indicada para cada sorteo. Las personas que no tengan acceso digital podrán acudir a las oficinas de Secturjal, (lunes a viernes de 9:00 a 15:00 horas) en donde recibirán apoyo presencial para completar su registro.

Las fechas específicas de los sorteos y recorridos estarán disponibles en el sitio web, las personas ganadoras podrán elegir su destino conforme a la disponibilidad. Una vez registrado, cada participante podrá elegir el destino de su preferencia, conforme a la disponibilidad.

Realizarán recorridos turísticos gratuitos para los jaliscienses

Estos viajes serán a destinos como Puerto Vallarta, Costalegre, Ribera de Chapala, la Región de los Altos, Pueblos Mágicos y más lugares

Redacción/Quadratín Jalisco

Del 17 de mayo al 30 de noviembre, la Secretaría de Turismo de Jalisco realizará los recorridos gratuitos Exploremos al Estilo Jalisco, a fin de llevar experiencias accesibles y transformadoras a la población del Estado. Esta estrategia de turismo social alcanzará durante 2025 a 3 mil 500 personas, a través de 67 recorridos gratuitos.

Estos recorridos serán a destinos como Puerto Vallarta, Costalegre, Ribera de Chapala, la Región de los Altos y Pueblos Mágicos, y a nuevos lugares como Casimiro Castillo y Cuautitlán de García Barragán, éste último con viaje hacia el Área Metropolitana de Guadalajara. La iniciativa forma parte de las acciones de turismo social impulsadas por la dependencia, con apoyo del Gobierno del Estado.

Por su parte, Michelle Fridman Hirsch, secretaria de Turismo de Jalisco, destacó la importancia de programas como Exploremos al estilo Jalisco, para acercar estas experiencias a más personas y fortalecer el sentido de identidad.

En 2025 se integran dos modalidades especialmente diseñadas para ampliar el acceso al turismo social, que son para personas con discapacidad —junto con DIF— y para personas pertenecientes a pueblos originarios.

Estas modalidades se incluyen a las existentes, dirigidas a niñas y niños, alumnos destacados, personas adultas mayores, jóvenes y trabajadores de empresas con responsabilidad social. También se contemplan salidas desde municipios del interior hacia la AMG y viceversa.

SALIDAS ESPECIALES

Como parte de los recorridos conmemorativos, se realizarán salidas especiales por el Día de la Niñez, y uno de los recorridos será destinado exclusivamente a los niños y niñas atendidos por los programas del DIF Jalisco, como una acción afirmativa para garantizar el acceso al turismo de este sector prioritario.

Los recorridos incluyen transporte, visitas guiadas, entradas a centros recreativos y hospedaje cuando se trate de viajes con pernocta. La convocatoria se realizará por sorteo y para participar será indispensable contar con un prerregistro; el trámite se podrá realizar en línea y deberá completarse antes de la fecha límite indicada para cada sorteo.

Las personas que no tengan acceso digital podrán acudir a las oficinas de Secturjal, en donde recibirán apoyo presencial para completar su registro. Una vez registrado, cada participante podrá elegir el destino de su preferencia, conforme a la disponibilidad.

Gobierno de Jalisco

Los recorridos incluyen transporte, visitas guiadas, entradas a centros recreativos y hospedaje.

EL DATO

- Para más información de modalidades y prerregistro, se pueden consultar la página oficial de la Secretaría, en el enlace https://secturjal.jalisco.gob.mx/acerca-de/programas/programas-de-apoyo
- Las personas también pueden comunicarse a los teléfonos 33-3668-1600, 33-3668-1607 y 33-3668-1614, en un horario de atención de lunes a viernes de 10 a 14 y de 15 a 16 hrs.

MILENIO DIARIO JALISCO
Periodismo con carácter

Fecha: Viernes 25 de Abril del 2025	Sección: Local	Página: 04

Priorizan la creación de una Comisión de Seguridad Turística

Iniciativa. Se busca la generación de confianza mediante vigilancia estratégica y manejo de crisis

DANIELA NUÑO
GUADALAJARA

Con el objetivo de recuperar la confianza de los visitantes y fortalecer la actividad turística en el estado, las autoridades de Jalisco anunciaron la creación de una Comisión de Seguridad Turística como una medida prioritaria para atender la percepción de inseguridad que afecta al sector. La iniciativa busca generar confianza mediante vigilancia estratégica, manejo de crisis y una mejor coordinación interinstitucional.

La secretaria de Turismo estatal, Michelle Fridman, subrayó que la nueva comisión integrará a elementos especializados en seguridad que ya han participado en el Consejo Estatal de Turismo, y será clave para enfrentar los desafíos de percepción y garantizar condiciones óptimas para quienes viajan por el estado. "Hay un punto importante al cual no le sacamos, que es el tema de la seguridad turística. Y ese abarca, entre otras cosas, la creación de una Comisión de Seguridad Turística", dijo durante la presentación del programa.

En paralelo, se reforzará la presencia de la policía vial con más de 600 unidades desplegadas en todo el estado, principalmente en carreteras y destinos turísticos, como parte de una estrategia integral que busca garantizar la movilidad segura y la protección de los visitantes. Mauro Garza, coordinador de Crecimiento y Desarrollo Económico, destacó que esta presencia será clave para que la gente sepa que puede recorrer todo Jalisco con tranquilidad: "Esta policía vial estará por todo el interior del estado, por todas las carreteras, precisamente para que quede claro que todos podamos viajar por todo este grandísimo estado que tenemos".

La funcionaria reconoció que, si bien Jalisco ha enfrentado episodios que dañan la percepción externa, el estado cuenta con muchas otras realidades que deben difundirse con mayor fuerza. "Incidentes lamentables los hay en todo el mundo. Nosotros estamos trabajando por crear información confiable, reacciones oportunas, y mitigar con manejo de crisis las percepciones para que no se quede esa idea de manera permanente de que no se puede viajar", afirmó.

El Diario NTR
PERIODISMO CRÍTICO

Fecha: Viernes 25 de Abril del 2025	Sección: Local	Página: 02

DICE SECRETARIA

Bloqueos no afectarán al turismo en Jalisco

Los distintos narcobloqueos carreteros que el miércoles afectaron a Jalisco, Guanajuato y, principalmente, Michoacán no afectarán de alguna manera al sector turístico de la entidad en los días que quedan del periodo vacacional, consideró la titular de la Secretaría de Turismo local (Secturjal), Michelle Fridman Hirsch.

"Ante (estos) incidentes que han ocurrido de manera aislada, que son lamentables, que ocurren en Jalisco y en muchos otros estados y en muchos otros países del mundo, no necesariamente afectan al turismo, hoy lo que podemos decir es los números siguen siendo positivos", expresó.

La Fiscalía del Estado confirmó un narcobloqueo en La Barca. Sucedió a las 14:30 horas del miércoles en el kilómetro 407+050 de la autopista Guadalajara-Morelia, a la altura de la localidad de Salamea.

La funcionaria expuso que otros asuntos ya tienen un impacto en el sector turístico local, como la baja del mercado norteamericano derivado de situaciones políticas.

Ante ese escenario afirmó que en Jalisco se le apuesta al turista canadiense; de hecho, afirmó que se buscará que los ciudadanos de ese país que no quieran viajar a Estados Unidos, visiten Jalisco.

Admitió que el mal estado de algunas carreteras podría restarle puntos al estado; sin embargo, presumió que el gobierno de Jalisco ya invierte en mejorar las condiciones de las mismas.

La Secturjal calcula que alrededor de 3 millones de turistas habrán visitado el estado al cierre del periodo vacacional de Semana Santa y Pascua.

MURAL
EXPRESIÓN DE JALISCO

Fecha: Viernes 25 de Abril del 2025	Sección: Comunidad	Página: 04

Conforman Consejo para la prevención de la enfermedad

Llega tratamiento contra el cáncer

Reporta SSJ que medicamentos son recibidos en tres hospitales

MARIANA QUINTERO

Maricarmen Galindo

El Consejo para la Prevención del Cáncer Infantil fue conformado en Palacio de Gobierno.

Desde de la semana pasada y esta semana, hospitales de Jalisco han comenzado a recibir medicamentos oncológicos por parte del Gobierno Federal.

La entrega de los insumos se da meses después de que asociaciones civiles como Nariz Roja señalaran el desabasto, y luego de que el Gobierno Estatal anunciara en febrero pasado la inversión de 158 millones de pesos para la compra de las medicinas.

"Empezó a enviar la Federación medicamento oncológico a partir de la semana pasada y esta semana. Estamos recibiendo básicamente en tres unidades: el Instituto Jalisciense de Cancerología, en el (Hospital Civil) Juan I. Menchaca y el (Hospital) General de Occidente ya empezamos a recibir la semana pasada las primeras dotaciones", señaló el Secretario de Salud, Héctor Raúl Pérez Gómez, en el marco de la instalación del Consejo Estatal para la Prevención de Cáncer en la Infancia y Adolescencia.

"Recordemos que, en el caso del cáncer infantil, la mayor parte de los fármacos provienen de programas Federales. Sin embargo, en ocasiones la necesidad ha rebasado el abastecimiento para niños con cáncer, y por ese motivo en algunos momentos el Estado de Jalisco tuvo que adquirirlos", expuso.

Sobre la instalación del Consejo, el funcionario precisó que se conformó con el propósito de incrementar los recursos para atender a las y los pacientes oncológicos menores de edad.

En el Estado hay 3 mil 800 niños, niñas y adolescentes con cáncer, aunque algunos de ellos están en el periodo de seguimiento luego de haber sido abatida la enfermedad.

"Si sumamos esfuerzos también sumamos recursos, y sumar recursos significa que la atención puede ser mucho más expedita y que, por ejemplo, cuando exista algún caso de algún niño con requerimiento de un trasplante de médula ósea, esa colaboración entre las instituciones puede hacer más rápida la atención", dijo.

El Consejo está conformado por tres comités: Financiero, Técnico y Normativo.

En él participarán autoridades de la SSJ, IMSS, ISSSTE y Hospitales Civiles de Guadalajara.

MILENIO DIARIO JALISCO
Periodismo con carácter

Fecha: Viernes 25 de Abril del 2025	Sección: Local	Página: 05

Las autoridades anunciaron que abastecerán diferentes nosocomios. ESPECIAL

Federación reanuda el abasto de medicamentos oncológicos en Jalisco

Salud. Por el retraso en la disponibilidad, el gobierno estatal tuvo que invertir más 170 millones de pesos en la compra

FÁTIMA BRICEÑO
GUADALAJARA

Luego de meses de desabasto en Jalisco, el Gobierno Federal comenzó a abastecer desde la semana pasada de medicamentos oncológicos las distintas unidades médicas de la entidad.

El secretario de Salud Jalisco (SSJ), Héctor Raúl Pérez Gómez, informó que fue durante la primera quincena de abril que la Secretaría de Salud Federal comenzó a enviar todos los medicamentos al Hospital Civil de Guadalajara Juan I. Menchaca, el Hospital General de Occidente y el Instituto de Cancerología.

"(El Gobierno) empezó a enviar a partir de la semana pasada. Esta semana estamos ya recibimos en el Instituto Jalisciense de Cancerología que provee de medicamentos de población adulta, pero en el caso del Hospital Juan Menchaca y el General de Occidente, empezamos a recibir la semana pasada (...) tuvimos que hacer un esfuerzo desde el estado de Jalisco", explicó.

Agregó que por el retraso en la disponibilidad, el gobierno del estado invirtió más 170 millones de pesos en la compra de los medicamentos oncológicos, los cuales en su mayoría estarán destinados a los tratamientos de los menores de edad.

"La mayor parte de los fármacos para la atención de cáncer infantil provienen de los programas federales, sin embargo, en ocasiones la necesidad rebase el abastecimiento, por ejemplo, de antineoplásticos para niños con cáncer y por ese motivo Jalisco, como recientemente ocurrió alrededor de dos meses, tuvimos que adquirir medicamentos por alrededor de 170 millones de pesos para atender la necesidad, en espera de que pronto tengamos la aprovisionamiento desde el ámbito federal, pero los niños tenían que tener cobertura", explicó Pérez Gómez.

De acuerdo con el Registro Estatal de Cáncer Infantil, en Jalisco hay alrededor de tres mil 800 niños y adolescentes con cáncer, y aunque no todos tienen cáncer activo si están dentro de la población que debe contar con el seguimiento durante al menos los primeros cinco años después de haber sido detectada la enfermedad.

Y ADEMÁS

Instalan consejo

Este jueves fue instalado el Consejo Estatal de Prevención y Tratamiento del Cáncer en la Infancia, el cual estará conformado por diferentes instituciones de salud del estado a fin de colaborar y dar una atención inmediata, como en caso de que algún menor requiera trasplante de médula ósea, con quimoterapia, radioterapaia y cirugías.

Diario antena noticias
www.antenanoticias.com.mx

Fecha: Viernes 25 de Abril del 2025	Sección: Local	Página: 05

Secretaría de Salud Jalisco

Instala Consejo para prevenir y tratar el cáncer en la infancia y adolescencia

La Secretaría de Salud Jalisco instaló el Consejo Estatal de Prevención y Tratamiento del Cáncer en la Infancia y la Adolescencia (COECIA), con la intención de fortalecer la coordinación entre instituciones y garantizar la atención universal y gratuita a niños, niñas y adolescentes con cáncer en el estado.

Al rendir protesta como presidente del COECIA, el titular de la SSJ, Héctor Raúl Pérez Gómez, dijo que Jalisco posiciona como la primera en el país en garantizar la cobertura integral a menores con este diagnóstico, proveyéndoles del suministro completo de medicamentos y servicios complementarios como transporte, alimentación y alojamiento para los pacientes y sus familiares.

Pérez Gómez hizo un llamado a institucionar los mecanismos de coordinación entre los distintos actores del sistema de salud, para mejorar los procesos de detección oportuna, tratamiento y seguimiento de los casos.

"Un programa en el que queremos que participen todas las instituciones que formamos parte del sistema de salud del estado de Jalisco, con una permanente comunicación y colaboración con las instancias federales, tanto de la Secretaría de Salud, el Instituto Mexicano del Seguro Social (IMSS), Instituto de Seguridad y Servicios Sociales de los Trabajadores del Estado (ISSSTE) y las instituciones que están sectorizadas al estado de Jalisco", mencionó.

Pérez Gómez reconoció que hay un reto importante como el abasto de medicamentos, sin embargo, dijo que a nivel internacional se ha observado un progreso sostenido en áreas clave como la terapéutica oncológica pediátrica, la radioterapia, los procedimientos quirúrgicos especializados y el trasplante de médula ósea.

"Entre los grandes retos está la investigación científica, la innovación, porque tenemos a grandes profesionales de la salud y a grandes profesionales en formación en las áreas de onco-hematología", precisó.

El COECIA estará conformado por tres comités estratégicos. El primero, de carácter técnico, se encargará de estandarizar los procesos de atención médica integral, promover acciones preventivas y fomentar el desarrollo de líneas de investigación.

El segundo, de carácter normativo, establecerá los criterios para la acreditación de unidades médicas especializadas y la formación de recursos humanos capacitados.

El tercero, de carácter financiero, será responsable de definir esquemas de protección económica para las familias y de coordinar negociaciones con la industria farmacéutica, con el objetivo de facilitar la adquisición conjunta de insumos médicos.

El COECIA fue creado el 17 de abril del 2005 y cuenta con la colaboración interinstitucional del OPD Servicios de Salud Jalisco, el OPD Hospital Civil de Guadalajara, ISSSTE, IMSS, PEMEX, el Colegio de la Sociedad de Cancerología de Guadalajara, el Colegio de Hematólogos del Estado de Jalisco y el Colegio de Pediatría del Estado de Jalisco.

Instala SSJ consejo para prevenir y tratar cáncer en niñez y adolescencia

La entidad se posiciona como la primera en el país en garantizar la cobertura integral a menores con este diagnóstico

Redacción/Quadratín Jalisco

La Secretaría de Salud Jalisco instaló el Consejo Estatal de Prevención y Tratamiento del Cáncer en la Infancia y la Adolescencia (COECIA), a fin de fortalecer la coordinación entre instituciones y brindar una atención universal y gratuita a niños, niñas y adolescentes con cáncer en el Estado.

La entidad se posiciona como la primera en el país en garantizar la cobertura integral a menores con este diagnóstico, contemplando el suministro completo de medicamentos y servicios complementarios como transporte, alimentación y alojamiento para los pacientes y sus familiares.

Héctor Raúl Pérez Gómez, secretario de Salud del Estado, rindió protesta como presidente del COECIA, asumiendo con ello el compromiso de fortalecer las acciones a favor de la atención integral de este grupo prioritario. El funcionario destacó la relevancia de institucionalizar mecanismos de coordinación entre los distintos actores del sistema de salud, con el fin de mejorar los procesos de detección oportuna, tratamiento y seguimiento de los casos.

"Un programa en el que queremos que participen todas las instituciones que formamos parte del sistema de salud del estado de Jalisco, con una permanente comunicación y colaboración con las instancias federales, tanto de la Secretaría de Salud, el Instituto Mexicano del Seguro Social (IMSS), Instituto de Seguridad y Servicios Sociales de los Trabajadores del Estado (ISSSTE) y las instituciones que están sectorizadas al estado de Jalisco", mencionó.

Gobierno de Jalisco

Héctor Raúl Pérez Gómez, secretario de Salud, presidirá el Consejo.

Pérez Gómez señaló que se han logrado avances significativos y se tienen también retos importantes, particularmente en el abasto de medicamentos.

Subrayó que a nivel internacional se ha observado un progreso sostenido en áreas clave como la terapéutica oncológica pediátrica, la radioterapia, los procedimientos quirúrgicos especializados y el trasplante de médula ósea.

"Entre los grandes retos está la investigación científica, la innovación, porque tenemos a grandes profesionales de la salud y a grandes profesionales en formación en las áreas de onco-hematología", precisó.

MILENIO DIARIO JALISCO
Periodismo con carácter

Fecha: Viernes 25 de Abril del 2025	Sección: Local	Página: 05

Semana Nacional: prevén aplicar 128 mil dosis

FÁTIMA BRICEÑO
GUADALAJARA

La Secretaría de Salud Jalisco prevé aplicar 128 mil dosis de vacunas durante la Semana Nacional de Vacunación que comenzará este sábado, misma que va dirigida a niños, niñas, adolescentes, mujeres embarazadas y adultos mayores.

"La meta es ambiciosa, el aplicar alrededor de 128 mil dosis de diferentes biológicos en nuestro estado durante esta semana. Ojo, no se trata solo de números, creo que debemos de verlo como una responsabilidad social", destacó el titular de la dependencia estatal, Héctor Raúl Pérez.

Durante esta campaña, que se llevará a cabo del 26 de abril al tres de mayo, participarán las 69 clínicas del IMSS, las 43 del ISSSTE, los 580 centros de salud, así como 20 puntos extramuros en espacios públicos de la ciudad, uno de ellos ubicado en el Parque Rojo, el Mercado Corona, el Mercado Valentín Gómez Farías, el Mercado Bola y el Mercado Ávila Camacho.

Debido a que el siete por ciento de la población jalisciense no cuenta con un esquema completo de vacunación, se hará énfasis en la aplicación contra la tuberculosis, la vacuna hexavalente, así como la vacuna de sarampión, la vacuna de tétanos difteria, vacuna de neumococo, entre otras.

Sarampión es importado: SSJ

El secretario de Salud atribuyó los casos de sarampión en México al movimiento antivacunas, así como a la pandemia por covid-19 en 2020. Lamentó que aún existan personas que duden de la eficacia de los biológicos para evitar enfermedades.

"Canadá y Estados Unidos son los países más afectados por este brote mundial de sarampión, pero en México tenemos casos la mayor parte importados, pero por qué creemos que están ocurriendo estos brotes, probablemente influye el tema de los grupos antivacunas, probablemente el retraso en la cobertura por motivo de la pandemia de covid-19".

Hasta la fecha, Jalisco mantiene la racha de 30 años sin casos autóctonos de sarampión.

CLAVES

Puntos

Las vacunas se aplicarán en las 69 clínicas del IMSS, las 43 del ISSSTE, los 580 centros de salud, así como los 20 puntos extramuros distribuidos en diferentes puntos públicos de la ciudad.

Vacunas

Aplicarán la vacuna contra la tuberculosis, la vacuna hexavalente, así como la vacuna de sarampión, la vacuna de tétanos difteria, vacuna de neumococo, entre otras.

MURAL
EXPRESIÓN DE JALISCO

Fecha: Viernes 25 de Abril del 2025	Sección: Comunidad	Página: 04

Héctor Raúl Pérez Gómez, Secretario de Salud, invita a los ciudadanos a completar su esquema de vacunación.

Buscan aplicar 128 mil vacunas

Invitan a población a inocularse en IMSS, ISSSTE, escuelas o módulos

MARIANA QUINTERO

A partir de mañana, y hasta el 3 de mayo, se llevará a cabo la Semana Nacional de Vacunación; en el caso de Jalisco habrá una decena de vacunas disponibles.

Se espera que durante esta jornada puedan ser aplicadas 128 mil dosis; mil 564 serán de VPH (contra el Virus de Papiloma Humano), para adolescentes.

En esta campaña participará la Secretaría de Salud Jalisco (SSJ), el Instituto Mexicano del Seguro Social (IMSS), el Instituto de Seguridad y Servicios Sociales de los Trabajadores (ISSSTE) y la Secretaría de Educación Jalisco (SEJ).

"Buscamos garantizar que ningún niño, niña, adolescente ni adulto se quede sin la protección que brindan la vacunas frente a las enfermedades que son prevenibles", expuso Héctor Raúl Pérez Gómez, titular de la SSJ.

Se estima que alrededor del 7 por ciento de las personas en cada grupo de edad, tienen su esquema de vacunación incompleto, dijo el funcionario.

La vacunas se aplicarán en alrededor de 500 centros de la SSJ, y lo mismo en todas las unidades médicas del IMSS y el ISSSTE, así como en módulos itinerantes que se instalarán los fines de semana en espacios públicos como Parque Rojo, Zoológico de Guadalajara, los mercados Valentín Gómez Farías, Ávila Camacho, en el Centro Joyero, en la Explanada del Hospital Civil, entre otros, de 9:00 a 14:00 horas.

El Subsecretario de Educación, Pedro Díaz Arias, señaló que habrá escuelas en las que se aplicarán las inmunizaciones y se buscará sensibilizar a madres y padres de familia sobre la importancia de aplicar las dosis.

¿Qué vacunas se aplicarán?

- SRP (Sarampión, Rubéola y Parotiditis Neumococo)
- DPT (Difteria, Tosferina, Tétanos)
- TDPA (Tétanos, difteria, tosferina)
- VPH (para adolescentes)
- SR (Sarampión y Rubeola)
- TD (Tétanos y Difteria)
- Hepatitis B
- COVID-19*
- Neumococo

* Sólo en el IMSS.

El Diario NTR
PERIODISMO CRÍTICO

Fecha: Viernes 25 de Abril del 2025	Sección: Local	Página: 03

LLAMAN A INMUNIZARSE

Sin vacunas completas el 7% de cada grupo etario

Alrededor del 7 por ciento de cada grupo etario de Jalisco podría tener un esquema incompleto, afirmó el titular de la Secretaría de Salud Jalisco (SSJ), Héctor Raúl Pérez Gómez.

"La estimación es que alrededor del 7 por ciento de la población en Jalisco podría tener un esquema, no de toda la población sino de cada rubro por grupo de edad, podría tener un esquema incompleto. Esto significa que tenemos la gran oportunidad de brindarles, a través de esta Semana de Vacunación, el empate en tiempos contra los diferentes patógenos", precisó

Lo anterior lo informó durante el anuncio de la Semana Nacional de Vacunación, la cual se llevará a cabo del 26 de abril al 3 de mayo. La jornada se realizará en coordinación con instituciones del sector salud y la Secretaría de Educación Jalisco (SEJ).

Durante la semana se aplicarán vacunas del esquema básico de manera gratuita y se priorizará la aplicación de los biológicos BCG, hexavalente, SRP, tétanos y neumococo. Además, por primera vez niños y adolescentes recibirán la vacuna contra el virus del papiloma humano (VPH); se pondrán a disposición más de mil 500 dosis en el estado.

De cara al inicio de la jornada, la SSJ se puso la meta de aplicar al menos 128 mil dosis de los distintos biológicos.

Las vacunas estarán disponibles en los 580 centros de salud, hospitales y demás infraestructura con la que cuenta el estado, pero también se instalarán 600 puestos itinerantes en las diferentes plazas de los 125 municipios.

ESPECIAL

EN ESTOS DÍAS. La Semana Nacional de Vacunación se llevará a cabo del 26 de abril al 3 de mayo.

EL INFORMADOR
DIARIO INDEPENDIENTE

Fecha: Viernes 25 de Abril del 2025	Sección: Local	Página: 06

SALUD PÚBLICA

Inicia la Semana Nacional de Vacunación 2025

EL INFORMADOR • H. FIGUEROA

CAMPAÑAS DE VACUNACIÓN. En el Área Metropolitana de Guadalajara se habilitarán 69 clínicas del IMSS.

Con el objetivo de reforzar la salud pública y recuperar esquemas de vacunación interrumpidos por la pandemia, la Secretaría de Salud Jalisco (SSJ) dio inicio a la Semana Nacional de Vacunación 2025. La campaña se desarrollará del 26 de abril al 3 de mayo, con la aplicación gratuita de más de 128 mil dosis en todo el Estado.

Héctor Raúl Pérez Gómez, titular de la SSJ, destacó que esta estrategia es una de las más eficaces para el control de enfermedades transmisibles, especialmente en niños y adolescentes.

Además, por primera vez, se aplicarán mil 500 dosis contra el Virus del Papiloma Humano (VPH) a niños y adolescentes.

En el Área Metropolitana de Guadalajara se habilitarán 69 clínicas del IMSS, con horarios de atención de 8:00 a 19:00 horas.

Habrá 20 puntos de vacunación extramuros disponibles los fines de semana en horario de 9:00 a 14:00 horas, en espacios como el Parque Rojo, Fórum Tlaquepaque, Mercado Corona, Parque San Jacinto, Zoológico Guadalajara, y Plaza Tesistán, entre otros.

¿Qué vacunas se aplicarán?

- **Niños menores de 1 año**
BCG, hepatitis B, rotavirus, neumococo y hexavalente.
- **Niños menores de 5 años**
SRP (Sarampión, Rubéola y Parotiditis), DPT (Difteria, Tosferina y Tétanos) y contra Neumococo.
- **Niños de 1 a 9 años**
Refuerzos de SRP (Sarampión, Rubéola, Parotiditis) y DPT (Difteria, Tosferina y Tétanos).

Adolescentes
- Virus del Papiloma Humano (VPH), Td (Tétanos y Difteria), SR (Sarampión y Rubéola) y contra Hepatitis B.
- **Adultos de 20 a 59 años**
Td (Tétanos y Difteria), SR (Sarampión y Rubéola) y contra Hepatitis B.
- **Adultos mayores (mayores de 60 años)**
Neumococo.
- **Embarazadas (desde la semana 20)**
Tdpa (tétanos difteria y tosferina).
- **Personal de salud (20 a 39 años)**
SR (Sarampión y Rubéola).

Diario antena noticias
www.antenanoticias.com.mx

Fecha: Viernes 25 de Abril del 2025	Sección: Local	Página: 05

Invitan a vacunarse

Aplicarán dosis del esquema básico en la Semana Nacional de Vacunación 2025

Del 26 de abril al 3 de mayo de 2025, la Secretaría de Salud Jalisco (SSJ), en coordinación con instituciones del Sector Salud y la Secretaría de Educación, aplicará vacunas del esquema básico, con prioridad en la BCG, que protege contra la tuberculosis, la hexavalente, la SRP contra tétano, sarampión y rubeola, tétanos y neumococo. La meta es aplicar al menos 128 mil dosis en Jalisco.

Además, por primera vez, niños y adolescentes varones recibirán vacuna contra el Virus del Papiloma Humano (VPH) para la cual hay disponibles más de mil 500 dosis.

Esta campaña busca reforzar los esquemas de inmunización en niñas, niños, adolescentes y adultos, al reconocer que la vacunación es una de las herramientas más efectivas para prevenir enfermedades y salvar vidas.

El secretario de Salud del Gobierno de Jalisco, Héctor Raúl Pérez Gómez, destacó la importancia de que la población atienda el llamado a vacunarse y lleve a sus hijos e hijas a completar sus esquemas.

"Este es un esfuerzo interinstitucional que busca, no solamente incrementar las coberturas, tiene como objetivo final reducir, prevenir, en lo posible nulificar, enfermedades infecciosas que, si bien la mayoría afectan a la población infantil, pueden afectar a cualquier grupo de edad y muchas de las cuales pueden representar un riesgo de letalidad, y representar un riesgo de complicaciones y secuelas a mediano o largo plazo", dijo.

Pérez Gómez destacó que México cuenta con uno de los esquemas de vacunación más completos de América Latina, el cual protege contra 14 enfermedades prevenibles, como tuberculosis, poliomielitis, sarampión, tosferina, VPH y neumococo. En la semana epidemiológica número 15, en Jalisco se confirmaron 42 casos de tos ferina, siendo los menores de un año los pacientes más afectados. En cuanto al sarampión, no se han reportado casos confirmados en la entidad desde hace varios años.

El subsecretario de Educación Básica en Jalisco, Pedro Díaz Arias, anunció que, al regreso de las vacaciones de Semana Santa y Pascua, el 28 de abril, se llevará a cabo una campaña de sensibilización entre madres y padres de familia, en la cual se les brindará información clara y oportuna, y se les ofrecerán facilidades para que puedan acompañar a sus hijas e hijos a las escuelas seleccionadas donde se aplicarán las vacunas o, en su caso, para que autoricen el procedimiento mediante un formato firmado.

Según datos de la Secretaría de Salud Federal, la cobertura de vacunación presentó un descenso significativo durante los primeros años de la pandemia por COVID-19, lo que incrementó el riesgo de reaparición de enfermedades que anteriormente estaban controladas.

Desde entonces se han redoblado esfuerzos a nivel nacional y estatal para recuperar los niveles óptimos de cobertura.

Inicia Jalisco campaña de vacunación gratuita

Redacción/Quadratín Jalisco

Del 26 de abril al 3 de mayo de 2025, la Secretaría de Salud Jalisco (SSJ), en coordinación con instituciones del Sector Salud y la Secretaría de Educación, estará aplicando vacunas de manera gratuita.

Se aplicarán dosis del esquema básico, priorizando la aplicación de la BCG, hexavalente, SRP, tétanos y neumococo; la meta es aplicar al menos 128 mil dosis en Jalisco. Por primera vez, niños y adolescentes varones recibirán vacuna contra el VPH; hay disponibles más de mil 500 dosis.

Esta campaña busca reforzar los esquemas de inmunización en niñas, niños, adolescentes y adultos, reconociendo que la vacunación es una de las herramientas más efectivas para prevenir enfermedades y salvar vidas.

Héctor Raúl Pérez Gómez, secretario de Salud del Gobierno de Jalisco, destacó la importancia de que la población atienda el llamado a vacunarse y lleve a sus hijos e hijas a completar sus esquemas.

DOSIS QUE SE PONDRÁN:

Las niñas y niños menores de un año recibirán vacunas contra la Tuberculosis (BCG), la Hepatitis B, Rotavirus, Neumococo y la Vacuna Hexavalente acelular. A las niñas y niños menores de 5 años se les aplicarán vacunas SRP (Sarampión, Rubéola y Parotiditis), DPT (Difteria, Tosferina y Tétanos) y contra Neumococo.

Las niñas y niños de 1 a 9 años recibirán vacuna SRP (Sarampión, Rubéola, Parotiditis) y DPT (Difteria, Tosferina y Tétanos) A las y los adolescentes se les aplicarán dosis contra el Virus del Papiloma Humano (VPH), Td (Tétanos y Difteria), SR (Sarampión y Rubéola) y contra Hepatitis B.

Las personas adultas de entre 20 y 59 años recibirán vacunas Td (Tétanos y Difteria), SR (Sarampión y Rubéola) y contra Hepatitis B, mientras que las personas adultas de 60 años y más recibirán la vacuna contra el Neumococo.

Gobierno de Jalisco

Se realizará del 26 de abril al 3 de mayo en instituciones del Sector Salud.

publimetro

Fecha: Viernes 25 de abril del 2025	Sección: Local	Página: 02

Arranca semana de vacunación en la entidad

La Secretaría de Salud Jalisco (SSJ), en coordinación con instituciones del Sector Salud y la Secretaría de Educación Jalisco, invitan a la los jaliscienses a formar parte de la Semana Nacional de Vacunación, la cual se llevará a cabo, de manera gratuita del 26 de abril al 3 de mayo de 2025.

De acuerdo con información compartida por la SSJ, durante esta semana se aplicarán vacunas del esquema básico, priorizando la aplicación de la BCG, hexavalente, SRP, tétanos y neumococo; la meta es aplicar al menos 128 mil dosis en Jalisco.

Otra de las noticias que compartió la Secretaría de Salud del Estado que por primera vez tanto niños como adolescentes hombres podrán recibir la vacuna contra el VPH. Este año, informaron, hay disponibles más de mil 500 dosis. MARIANA SÁNCHEZ

El Diario NTR
PERIODISMO CRÍTICO

Fecha: Viernes 25 de Abril del 2025	Sección: Local	Página: 03

Jalisco, primero en intoxicaciones

POR ALIMENTOS

El estado registra **mil 454 casos de enfermedades infecciosas y parasitarias del aparato digestivo**, según la Secretaría de Salud federal

MICHELLE VÁZQUEZ

AGUAS. El calor provoca que los alimentos se descompongan más rápido y un aumento de las enfermedades gastrointestinales.

En lo que va del año Jalisco acumula un total de mil 454 casos de intoxicaciones alimentarias bacterianas, lo que lo ubica en el primer sitio nacional, de acuerdo con datos del Sistema Nacional de Vigilancia Epidemiológica de la Secretaría de Salud (Ssa) federal.

En un segundo puesto se localiza Chihuahua, que ya acumula un total de 801 casos; en tercero, Baja California con 539, y en cuarto, San Luis Potosí con 510.

La información corresponde a datos de la semana epidemiológica 1 a la 14 y a casos específicos de "enfermedades infecciosas y parasitarias del aparato digestivo".

De acuerdo con la Ssa, las enfermedades por intoxicación son causadas por el consumo de alimentos que contienen toxinas producidas por gérmenes y alimentos contaminados con algún químico o que estuvieron expuestos a toxinas que pueden afectar al sistema inmunitario.

Además, específica que las enfermedades por infección son resultado de la ingestión de microorganismos como virus, bacterias y parásitos que pueden causar diarreas graves o infecciones debilitantes.

Entre los síntomas de estas afecciones se encuentra la diarrea, los cólicos estomacales, náuseas, vómito y escalofríos. La intensidad y duración de los síntomas varía según la cantidad de alimento consumido y de las bacterias o toxinas que contenga.

Ante la temporada de calor, la cual genera que los alimentos se descompongan más rápido y un aumento de las enfermedades gastrointestinales, la SSJ emitió el miércoles una serie de recomendaciones. El supervisor médico del Organismo Público Descentralizado (OPD) Servicios de Salud Jalisco, David Paz Cabrales Balderas, sugirió evitar consumir alimentos en vía pública, principalmente pescados y mariscos; lavar las manos con agua y jabón antes de preparar o consumir alimentos y después de ir al baño; consumir alimentos cocidos o recién preparados, y lavar y desinfectar frutas y verduras.

ISSUU
ntrguadalajara
WWW
ntrguadalajara.com
NTR MEDIOS DE COMUNICACIÓN

MURAL
EXPRESIÓN DE JALISCO

Fecha: Viernes 25 de Abril del 2025	Sección: Comunidad	Página: 04

Investigará SEJ a docentes acusados de abuso

MARIANA QUINTERO

Luego de que la Comisión Estatal de Derechos Humanos Jalisco (CEDHJ) hiciera públicas dos recomendaciones dirigidas a la Secretaría de Educación Jalisco (SEJ) por casos de abuso sexual al interior de la secundaria Técnica 86, en Guadalajara, y "Carlos Orozco Romero", en Tonalá, ambos del 2022, la dependencia aseguró que está atendiendo dichos exhortos.

"Conocemos de las recomendaciones, aunque no hemos sido notificados formalmente. Eso no impide el hecho que desde la Secretaría ya se estén tomando medidas al respecto", afirmó a MURAL Pedro Díaz Arias, Subsecretario de Educación.

"Una de las indicaciones es que inscribamos a las afectadas a la Comisión Estatal de Víctimas, lo cual haremos, y serán atendidas por el área de psicopedagogía (de la Secretaría). El Órgano interno de Control también ya tomó nota para activar o reactivar los casos, si es que es procedente".

El funcionario reveló que ninguno de los dos maestros señalados mantiene contacto con alumnas. Uno porque ya se jubiló y el otro porque no se ha presentado al plantel al enfrentar un asunto de carácter legal.

Pedro Díaz
Subsecretario de Educación

"Una de las indicaciones es que inscribamos a las afectadas a la Comisión Estatal de Víctimas, lo cual haremos, y serán atendidas por el área de psicopedagogía (de la Secretaría)".

MURAL
EXPRESIÓN DE JALISCO

Fecha: Viernes 25 de Abril del 2025	Sección: Comunidad	Página: 02

Llaman a eliminar 'chatarra' en casa

FRANCISCO DE ANDA

Aunque ven con buenos ojos la prohibición de la venta de comida "chatarra" en escuelas, maestros de Jalisco advirtieron sobre la necesidad de fomentar hábitos alimenticios en casa para luego reforzarlos en los planteles educativos.

El Secretario general del Sindicato Nacional de Trabajadores de la Educación (SNTE) Sección 47 en Jalisco, Ilich González, coincidió con los docentes que se requiere mayor información y capacitación sobre el tema, no únicamente para profesores sino también para padres de familia.

"La vida saludable y las prácticas alimenticias de nuestras niñas y niños tienen varios involucrados en el proyecto. Uno de ellos tiene que ver, para empezar, obviamente la escuela, lo que tú comes, lo que consumes en la escuela (...) pero una muy importante es tu casa", dijo el líder magisterial.

"Los hábitos vienen de casa, por lo tanto, habría que encontrar muy bien en esos hábitos alimenticios qué podemos hacer nosotros para poder ser coadyuvantes de ese proceso con lo que pasa en la casa".

Reconoció que han habido tropezones en el arranque de la implementación de la disposición legal que prohíbe la venta de la llamada comida "chatarra" en centros educativos, situación que, a su juicio, se puede atribuir al limitado campo de acción que tienen los docentes.

El Secretario general de la Sección 47 enfatizó la importancia de apostar a la formación sobre la medida, más que a la imposición de la misma.

EL INFORMADOR
DIARIO INDEPENDIENTE

Fecha: Viernes 25 de Abril del 2025	Sección: Local	Página: 06

GUADALAJARA EL ENCUENTRO DE TECNOLOGÍA Y EMPRENDIMIENTO MÁS IMPORTANTE DE MÉXICO

Talent Land cierra su edición 2025 con más de 30 mil asistentes

- En su octava edición anunciaron la expansión a diversas regiones del país para el 2026
- El evento duró cuatro días y contó con participantes de todas las edades

TALENT HACKATHON. En el marco de esta edición se celebró el Talent Hackathon, donde mil 535 participantes contaron con el apoyo de 106 mentores y cuyos ganadores recibieron 600 mil pesos en premios.

Con el plan de llevar Talent Land a diversas regiones del país, el día de ayer concluyó la octava edición del encuentro de innovación, tecnología, emprendimiento y talento más grande de México.

Durante cuatro días de actividades, más de 30 mil participantes de todas las edades vivieron una experiencia inmersiva e inolvidable en Expo Guadalajara, compartiendo un ecosistema lleno de ideas, retos, inspiración y comunidad.

Raúl Martin Porcel, CEO Internacional de Talent Network, informó que esta edición fue pensada para talentos de todas las edades.

"Esta edición fue un éxito, se nota la madurez del proyecto en sus ocho años. Hubo mucho talento mayor de 30 años, se notó mucho esa subida de edad, muchas empresas buscan conectar con talento", explicó.

Informó que Talent Land está en una segunda etapa ya que es un proyecto tapatío que está revolucionando a nivel internacional, pues ha llegado a España y espera incursionar en Los Ángeles, California en el 2026.

Además, a partir de esta nueva etapa, Talent México se expandirá con un formato renovado que contempla cuatro ediciones regionales o satélites en distintas zonas del país, las cuales funcionarán como puntos de encuentro para el talento local interesado en la innovación, la tecnología, la creatividad y el emprendimiento.

Estas sedes regionales serán antesala y semillero de lo que culminará en una gran edición nacional, reforzando el alcance y el impacto del ecosistema Talent a lo largo y ancho del territorio mexicano.

El reto para el próximo año es evolucionar a un proyecto con mucho más impacto nacional, donde se buscará detectar al talento de forma más cercana.

El evento reunió a estudiantes, profesionistas, emprendedores, gamers, desarrolladores, creadores de contenido y apasionados de la innovación, quienes aprendieron, compitieron y se conectaron con líderes de industria, instituciones académicas, empresas y startups de impacto global.

Iván Millán Campos, Director General de Talent Network México, agradeció a los asistentes de Talent Land 2025, y dijo que es "una comunidad que ha evolucionado, se ha transformado y que sigue creciendo en cada una de las ediciones".

NUMERALIA

8 tierras temáticas que abarcaron: Inteligencia Artificial, Gaming, Negocios, Ciencia, Salud y Creatividad.

11 escenarios simultáneos con contenidos especializados.

1,500 horas de actividades, incluyendo charlas, competencias y mentorías.

767 conferencistas y talleristas, nacionales e internacionales.

195 patrocinadores y aliados estratégicos impulsando la experiencia del evento.

1 Arena Gamer con competencias de Sports en la Arena Ingenia Zapopan.

4 workshops especializados con múltiples sesiones por día.

1,856 personas acampando en la zona de camping durante el evento.

212 comunidades tecnológicas participantes.

192 instituciones educativas beneficiadas a través del programa de vinculación académica.

32 Estados de la República Mexicana y visitantes de 15 países.

260 representantes de medios de comunicación cubriendo el evento en tiempo real.

El Diario NTR
PERIODISMO CRÍTICO

Fecha: Viernes 25 de Abril del 2025	Sección: Local	Página: 04

MICHELLE VÁZQUEZ

SEDE. El evento tecnológico fue realizado en la Expo Guadalajara.

AYER CONCLUYÓ

Talent Land reunió a más de 30 mil personas

Talent Land México 2025 concluyó su octava edición y durante cuatro días de actividades más de 30 mil participantes de todas las edades compartieron un ecosistema lleno de ideas, retos, inspiración y comunidad.

El evento realizado en la Expo Guadalajara reunió a estudiantes, profesionistas, emprendedores, gamers, desarrolladores, creadores de contenido, entre otros, quienes aprendieron, compitieron y se conectaron con líderes de industria, instituciones académicas, empresas y startups de impacto global.

En conferencia de prensa, el director general de Talent Network México, Iván Millán Campos, dijo que se trata de "una comunidad que ha evolucionado, se ha transformado y que sigue creciendo en cada una de las ediciones".

En su intervención, el CEO internacional de Talent Network, Raúl Martin Porcel, informó que esta edición fue pensada en talentos de todas las edades y presumió que Talent Land, de origen tapatío, ya se encuentra en una segunda etapa, pues ha llegado a España y se espera incursionar en el 2026 en Los Ángeles, California.

> *Es una comunidad que ha evolucionado, se ha transformado y que sigue creciendo en cada una de las ediciones"*
>
> **IVÁN MILLÁN CAMPOS**
> **DIRECTOR GENERAL DE TALENT NETWORK MÉXICO**

A partir de esta nueva etapa, añadió, Talent México se expande con un formato que contempla cuatro ediciones regionales o satélite en distintas zonas del país, las cuales funcionarán como puntos de encuentro para el talento local interesado en la innovación, la tecnología, la creatividad y el emprendimiento.

Como parte de la edición que acaba de concluir se celebró el Hackathon Talent Land 2025, donde mil 535 participantes organizados en 597 equipos compitieron y desarrollaron soluciones a desafíos reales planteados por diferentes empresas.

LA CRONICA DE HOY
JALISCO

Fecha: Viernes 25 de Abril del 2025	Sección: Metrópoli	Página: 08

Jalisco impulsa cine con incentivos del 40% a productoras

El incentivo se entregará únicamente como reembolso posterior a los gastos, una vez cumplidas todas las condiciones del convenio con la Secretaría de Turismo

El programa Cash Rebate 2025 busca atraer rodajes al estado con reembolsos económicos, priorizando inclusión, talento local y proyectos con impacto social

Industria fílmica

Diego Araiza
cultura@cronica.com.mx

Jalisco quiere consolidarse como uno de los principales destinos para la producción audiovisual en México y lo hace con una política de incentivos que busca atraer rodajes nacionales e internacionales. Así lo anunció el gobernador Pablo Lemus, quien destacó que el estado, por su historia y cultura, "es el escenario perfecto para contar grandes historias".

El programa Cash Rebate 2025, impulsado a través de la iniciativa Filma Jalisco, reembolsará a las casas productoras hasta el 40% de la inversión realizada en servicios audiovisuales y hasta el 20% en servicios logísticos, siempre que se contraten proveedores establecidos en la entidad.

"Con esta iniciativa fortalecemos a la industria fílmica mediante incentivos económicos", escribió el gobernador en sus redes sociales. El objetivo, dijo, es que más películas, series y proyectos internacionales se filmen en Jalisco, generando empleos y promoviendo el talento local.

La convocatoria, publicada por la Comisión de Filmaciones de Jalisco, establece que podrán participar personas físicas o morales con experiencia mínima de tres años en el ámbito audiovisual y con domicilio fiscal en México, preferentemente en Jalisco. Los proyectos deberán presentar un esquema financiero sólido y comprometerse a realizar una inversión comprobable en el estado.

Además del apoyo económico, el programa busca tener un impacto social y cultural, otorgando puntos adicionales en la evaluación a las producciones que incluyan protocolos de inclusión, estén dirigidas o producidas por mujeres, personas indígenas o afrodescendientes, y que empleen personas con discapacidad.

Como parte de sus compromisos, los proyectos seleccionados deberán contratar al menos cuatro practicantes de Jalisco, permitir auditorías, y acreditar su impacto económico. También tendrán que dar visibilidad institucional al gobierno estatal en sus créditos y entregar una copia del material promocional.

El incentivo se entregará únicamente como reembolso posterior a los gastos, una vez cumplidas todas las condiciones del convenio con la Secretaría de Turismo.

Las solicitudes deben realizarse en línea a través del portal filma.jalisco.gob.mx, y los resultados se notificarán en un plazo de 15 días hábiles tras la evaluación. El programa está diseñado para apoyar tanto a grandes producciones como a la pequeña y mediana industria audiovisual.

Con este tipo de acciones, Jalisco no solo promueve su imagen como tierra del tequila y el mariachi, sino que también se posiciona como un polo estratégico para la industria cinematográfica, con una apuesta que combina desarrollo económico, inclusión social y difusión cultural •

Diario antena noticias
www.antenanoticias.com.mx

Fecha: Viernes 25 de Abril del 2025	Sección: Local	Página: 04

Clubes de lectura

Comparten sus experiencias en el Día Mundial del Libro

En el marco del Día Mundial del Libro y del Derecho de Autor, impulsoras de clubes de lectura compartieron sus experiencias en un conversatorio denominado El Libro como punto de encuentro donde se hizo un llamado a reivindicar la lectura como acto colectivo.

Con la moderación del periodista Jonathan Lomelí, el diálogo se llevó a cabo en el Ágora del Ex Convento del Carmen entre Claudia Rodríguez, Cofundadora del Club de Lectura Feminista Las de la Intuición y Tere García de Villa, Presidenta de la Asociación de Clubes de Libros de Jalisco.

Ambas promotoras destacaron la importancia de fortalecer el hábito de la lectura en colectividad.

Claudia Rodríguez compartió que leer en grupo les permite confrontar textos incómodos, autoras diversas y, sobre todo, construir comunidad.

Las de la Intuición, el club fundado por Rodríguez, reúne semanalmente a un grupo de 25 mujeres, quienes hacen lectura en vivo y charlan con escritoras.

Tere García de Villa, narró su experiencia de dos décadas en clubes como Amoxtli y Leggere. En su opinión, la clave en las discusiones de los clubes de lectura está en respetar puntos de vista y argumentar críticas, no solo decir que no les gustó el título.

García comentó que, aunque México promedia 3.4 libros anuales frente a 17 en Francia, los clubes de lectura multiplican el acceso al democratizar ejemplares, al compartir bibliotecas y hacer reuniones mensuales. Sin embargo, dijo, enfrentan el reto de renovarse. Por ello, buscan incorporar a jóvenes para revitalizarlos. Por su parte, Jonathan Lomelí, expuso que la lectura es un acto de resistencia frente a las redes sociales y el streaming que roban atención.

Apuntó que, según la Encuesta Nacional de Lectura 2023, sólo 68 por ciento de los mexicanos se declaran lectores, incluyendo formatos como instructivos o redes, lo que diluye la cifra real.

Frente a esta situación, ambos clubes —uno emergente y feminista, otro tradicional— coincidieron en que la socialización alrededor de los libros genera empatía y pensamiento crítico.

REFUERZAN LAZOS CON LA LECTURA

El Ágora del Ex Convento del Carmen también fue sede del taller Lucy Detective: Niños, pantallas y seguridad en Internet, impartido por Guillermo Castellanos, conocido como Memo Plastilina.

El experto en artes plásticas instruyó a los menores de 5 a 12 años a utilizar la plastilina para representar a la luciérnaga protagonista del cuento.

Más tarde, a las 18:00 horas, familias participaron en un convivio e intercambio de libros, como parte de una iniciativa de la Secretaría de Cultura para fomentar la lectura.

En paralelo, en el Museo Japi se presentó un cuentacuentos que utilizó sonidos ambientales y proyecciones para ofrecer al público una experiencia sensorial en la narración de historias.

Reporte Indigo
Cinco días

Fecha: Viernes 25 de abril del 2025	Sección: Nacional	Página: 20

#Adicciones

ANEXOS DE ESCLAVITUD

Investigaciones desarrolladas por la Fiscalía de Jalisco, vinculadas con centros de tratamiento de adicciones en el estado, han derivado en la liberación de cientos de personas internadas que deseaban volver con sus familias

POR LUIS HERRERA
@Luis_Herrera_A

Los operativos implementados actualmente por la Fiscalía de Jalisco para inspeccionar los centros de tratamiento de adicciones existentes en el estado han permitido el rescate de cientos de personas que se encontraban recluidas en los mismos y que deseaban retornar con sus familias, así como la detección de víctimas de agresiones sexuales y de otros delitos como desaparición y modalidades de explotación humana.

Aunque en sexenios pasados las autoridades sanitarias del Gobierno de Jalisco han intentado regular el funcionamiento de los centros de tratamiento de adicciones, sus esfuerzos han sido infructuosos, por lo que aún hoy se estima que existen cientos de instalaciones de esta naturaleza que operan en la entidad de manera clandestina, esto es, sin los permisos oficiales necesarios para ofrecer ese tipo de servicios.

Los riesgos sociales que ocasiona el funcionamiento de centros de tratamiento de adicciones sin una regulación y vigilancia adecuadas por parte de las autoridades competentes, están siendo corroborados directamente por la Fiscalía de Jalisco, que ha encontrado al interior de estas instalaciones individuos que estaban siendo buscados por la comisión de delitos de diversa índole, así como víctimas con estatus de desaparecidas y hasta actividades de explotación propias de la trata de personas.

El 22 de abril de 2025, la Fiscalía de Jalisco brindó un reporte con los resultados que ha obtenido hasta ahora mediante estas intervenciones aplicadas en decenas de los centros de tratamiento de adicciones que tienen presencia en el estado, tanto fuera como dentro de la metrópoli de Guadalajara.

"Durante la presente administración estatal, la Fiscalía del Estado de Jalisco ha puesto especial interés y sumado esfuerzos para atender distintas problemáticas al interior de centros de rehabilitación, por lo que ha hecho operativos en 65 de estos establecimientos también conocidos como 'anexos'. (...) En la mayoría de los casos, se ha podido entregar a sus familiares a quienes han expresado que ya no quieren seguir internadas o internados, entre ellos se cuentan 225 personas reintegradas al seno familiar", se mencionó en un comunicado.

Y complementa con respecto a las irregularidades encontradas en las instalaciones intervenidas: "también han quedado detenidas 11 personas: tres en flagrancia y ocho más por órdenes de aprehensión vigentes, entre estas por delitos como robo, robo a casa habitación, violación, lesiones, delitos contra la salud y fraude. Es importante resaltar que también se localizó a nueve personas que contaban con carpeta de investigación por desaparición, una en cada uno de los

Aunque en sexenios pasados las autoridades sanitarias del Gobierno de Jalisco han intentado regular el funcionamiento de los centros de tratamiento de adicciones, sus esfuerzos han sido infructuosos, estimándose que existen cientos de instalaciones

REPORTE Indigo
CINCO DÍAS

Fecha: Viernes 25 de abril del 2025	Sección: Nacional	Página: 21

El 22 de abril de 2025, la Fiscalía de Jalisco brindó un reporte con los resultados que ha obtenido hasta ahora mediante las intervenciones a decenas de los centros de tratamiento de adicciones que tienen presencia en el estado

operativos en Chapala, Zapotlanejo, Tlajomulco, Zapopan, El Salto, Puerto Vallarta y Arandas, y dos personas más en un operativo en San Pedro Tlaquepaque".

Las vicefiscalías específicas que están desarrollando estas indagatorias son las de: Investigación Especializada en Concertación Social; Investigación Regional; y Personas Desaparecidas, cuyas labores se han extendido ya sobre una docena de diversos municipios del estado, según lo expuso la dependencia:

"Estas acciones de la Fiscalía se han realizado en distintos municipios de Jalisco, como Guadalajara, Zapopan, Tlaquepaque, Tonalá, Tlajomulco y El Salto, pero también fuera de la Zona Metropolitana de Guadalajara en Ahualulco de Mercado, Autlán de Navarro, Arandas, Puerto Vallarta, Chapala y Cihuatlán", explicaron.

Víctimas de trata

El 30 de marzo de 2025, la Fiscalía de Jalisco informó que había rescatado a más de una decena de mujeres que se encontraban internadas en uno de estos centros para el tratamiento de adicciones, localizado en la colonia Lomas del Paraíso, en el municipio de Guadalajara, y quienes habrían sido explotadas por los administradores del sitio bajo modalidades de trata de personas.

"Derivado de una denuncia presentada por la privación ilegal de la libertad de una mujer en un centro de rehabilitación, la vicefiscalía en Investigación Especializada en Concertación Social llevó a cabo un operativo exitoso que resultó en la liberación de 16 mujeres, entre ellas dos adolescentes. (...) A la llegada de las autoridades para realizar el operativo, se escucharon gritos de mujeres pidiendo auxilio, lo que generó la presunción de un hecho ilícito. En atención a la seguridad y bienestar de las personas involucradas, se procedió a ingresar al centro y se resguardó a las mujeres, incluyendo a las dos menores de edad".

El establecimiento intervenido fue clausurado, ya que la autoridad municipal "descubrió que el centro carecía de los permisos necesarios para operar"; las indagatorias continúan, no obstante, por los indicios que apuntan hacia la trata de personas.

"Se investiga por posible trata o explotación laboral, ya que las mujeres que se encontraban en este domicilio eran presuntamente obligadas a pedir dinero en las calles y a realizar artículos que después se ponían a la venta. Del mismo modo, la comida que familiares dejaban para ellas en el centro clandestino, se les vendía en el interior, castigándosela en ciertas ocasiones", mencionan.

Víctima sexual

La Fiscalía de Jalisco también ha corroborado mediante sus investigaciones que al interior de los centros de tratamiento de adicciones llegan a cometerse agresiones sexuales contra las personas que se encuentran internadas en los mismos, como le ocurrió a una víctima que fue rescatada por las autoridades, extrayéndola de uno de estos establecimientos localizado en el municipio de Zapopan.

Este 4 de abril de 2025, la dependencia estatal comunicó: "la Fiscalía del Estado logró resguardar a una persona originaria de Michoacán que habría sido víctima de abuso sexual. (...) familiares de la víctima lo habrían internado en el supuesto anexo en la Colonia Villas de Guadalupe, Zapopan para tratar un problema de adicciones. (...) En ese establecimiento, el masculino habría sido abusado sexualmente hace un par de meses, por lo que comenzó a tener afectaciones que requirieron su atención en un hospital público el pasado 21 de marzo. Las autoridades del centro de salud dieron aviso al Ministerio Público, por lo que se inició una investigación".

Censo Estatal de Establecimientos de Atención Residencial de Adicciones 2021

305 Sin permisos

85 Con permisos

390 Totales

ARTE: FERNANDO ESTRADA

MURAL
EXPRESIÓN DE JALISCO

Fecha: Viernes 25 de Abril del 2025	Sección: Comunidad	Página: P / P

Tendrá la ZMG un fin caluroso

MURAL / STAFF

La ola de calor persiste sobre la Zona Metropolitana de Guadalajara (ZMG), y entre hoy y el fin de semana está previsto que alcance los 36 grados centígrados.

De acuerdo con el pronóstico del Instituto de Astronomía y Meteorología (IAM) de la Universidad de Guadalajara, dicha temperatura podría registrarse en las zonas más cálidas de la Metrópoli –según los datos de las estaciones meteorológicas–, como en algunos puntos Zapotlanejo y Tlajomulco.

Para el resto de los Municipios, la máxima alcanzaría los 34 y 35 grados.

Este incremento en la temperatura se ha mantenido a partir del 15 de abril, de acuerdo con la red de estaciones meteorológicas del AMG.

También se ha reflejado que en este mes, según datos de las estaciones meteorológicas, desde las 12:00 horas ya se tienen en la Metrópoli temperaturas por arriba de los 32 grados, que empiezan a descender a partir de las 17:00 horas.

Por el momento, hay muy pocas probabilidades de lluvia.

La Ciudad podría alcanzar una temperatura de hasta 36 grados.

MURAL
EXPRESIÓN DE JALISCO

Fecha: Viernes 25 de Abril del 2025	Sección: Comunidad	Página: P / P

Avanza con la colocación de concreto hidráulico

Va al 18% etapa 1 en Av. Camino Real

Hay tramos donde comienza la construcción de losas.

Trabajan sobre la lateral poniente de Periférico a Ramón Corona

MAGGIE URZÚA

La colocación de concreto hidráulico sobre la Avenida Camino Real a Colima, en la etapa uno que inició el mes pasado —de Periférico a Ramón Corona—, registra un avance del 18 por ciento.

Hay tramos donde comienza la construcción de losas, como el espacio entre Avenida Ramón Corona y Sorrento Residencial, dentro del territorio de Tlajomulco de Zúñiga. En áreas donde todavía falta el pavimento, la base ya está formada.

En el Municipio de Tlaquepaque, pasando la Calle José Guadalupe Gallo con rumbo a Periférico Sur, algunos trayectos lucen completos con concreto y registros tapados en el carril lateral de norte a sur.

Sin embargo, la ejecución de la obra no es uniforme. Entre Avenida Punto Sur y Estación Eléctrica (Prolongación Mariano Otero), algunas cuadrillas apenas realizan excavaciones para instalar los colectores hidrosanitarios.

La etapa en desarrollo es apenas la primera de las tres programadas por la Secretaría de Infraestructura y Obra Pública del Estado (SIOP), la cual se ejecuta en los carriles laterales poniente (sentido norte-sur). Ahí, reportaron a MURAL que el avance es del 18 por ciento.

Renee Pérez

La etapa en desarrollo es apenas la primera de las tres programadas por la SIOP.

SIOP

> Desde principios de este mes (de abril) ya se han comenzado a colar losas de concreto hidráulico en diferentes tramos. Hasta el momento se llevan 3 mil metros cuadrados que garantizan la durabilidad y funcionamiento adecuado de la infraestructura durante los próximos 30 años".

"Desde principios de este mes (de abril) ya se han comenzado a colar losas de concreto hidráulico en diferentes tramos. Hasta el momento se llevan 3 mil metros cuadrados que garantizan la durabilidad y funcionamiento adecuado de la infraestructura durante los próximos 30 años", aseguró la dependencia estatal.

Mientras el proyecto global va aventajado a un 6.3 por ciento. Faltan los carriles centrales y las laterales oriente (de sur a norte) entre Ramón Corona y el Periférico, además de la parte a dos carriles entre López Mateos y Ramón Corona, en San Agustín. Su meta es concluir la fase uno en marzo de 2026.

Por el momento, se mantiene habilitado a la circulación vehicular un solo carril en el sentido de Periférico Sur a Santa Anita.

En total, la intervención será de 11.2 kilómetros y costará mil 963 millones de pesos en una inversión multianual, que incluye el mantenimiento durante todo el sexenio hasta el año 2030.

El objetivo del proyecto ejecutado por la SIOP es que Camino Real a Colima se convierta en una alternativa real a la Avenida López Mateos Sur, al ser la única vialidad que corre paralela en la zona de San Agustín, Santa Anita y La Tijera.

El Diario NTR
PERIODISMO CRÍTICO

Fecha: Viernes 25 de Abril del 2025	Sección: Local	Página: 02

REGISTRÓ 273 CASOS EN UN AÑO

Tlajomulco, segundo en homicidio y feminicidio

El doble asesinato de la buscadora María del Carmen Morales y su hijo Jaime Daniel Ramírez Morales se da en un contexto en el que Tlajomulco es el segundo municipio más letal tanto para hombres como para mujeres en el Área Metropolitana de Guadalajara (AMG), según datos de la Fiscalía del Estado (FE) procesados por el Instituto de Información Estadística y Geográfica (IIEG) de Jalisco.

A través de la Plataforma de Seguridad, actualizada hasta febrero de 2025, el IIEG da cuenta que desde febrero de 2024 se cometieron 268 homicidios dolosos en la cuna del alfarismo, cifra solo superada por San Pedro Tlaquepaque, el cual registró 284.

En cuanto a feminicidios, Tlajomulco tuvo cinco carpetas de investigación de febrero a febrero, cifra con la que siguió a Guadalajara, en donde se registraron 10. Esto significa que en el año revisado mataron a 273 personas en Tlajomulco.

Del total, en 45 casos se desconoce la colonia donde ocurrió el hecho; sin embargo, la distribución de las 222 muertes que sí tienen el dato de la colonia de los hechos revela que Chulavista encabezó en peligrosidad con 30 asesinatos entre febrero de 2024 y febrero de 2025.

Le siguió una colonia vecina: Lomas del Mirador, con 29, así como Villa Fontana Aqua, con 26, y Hacienda Santa Fe, con 17. Posteriormente figuraron Valle de Tejeda y Santa Cruz del Valle, con nueve casos cada una; Buenavista y Villas de la Hacienda, con cinco cada una, y después el Centro y Los Cántaros, con cuatro.

ESPECIAL

VIOLENCIA. La cuna del alfarismo registró 268 homicidios dolosos y cinco feminicidios entre febrero de 2024 y el mismo mes de 2025.

La colonia Las Villas, donde fueron asesinados la buscadora y su hijo y donde también fue desaparecido otro de sus hijos en febrero de 2024, es la siguiente en la lista con tres homicidios, al igual que colonias como San Agustín, San Sebastián el Grande, Puerta Real, Valle Dorado, Real del Valle, Cima del Sol y Quintas del Valle.

En total, al menos 68 colonias de Tlajomulco de Zúñiga tuvieron por lo menos una carpeta de investigación abierta ya sea por homicidio o feminicidio en el periodo referido.

LA CRÓNICA DE HOY JALISCO

Fecha: Viernes 25 de Abril del 2025	Sección: Metrópoli	Página: 07

Tlaquepaque ofrece vacunas al 2x1 para lomitos y protege su salud

Con el objetivo de fomentar el cuidado responsable y la salud de los animales de compañía, el Gobierno Municipal de San Pedro Tlaquepaque, a través del Departamento de Bienestar Animal, lanzó una promoción especial de vacunas 2x1 para perros, vigente hasta el próximo 28 de abril.

La médica veterinaria María del Socorro Carvajal Paredes, responsable del programa, explicó que las vacunas disponibles son la cuádruple, con un costo de 227 pesos, y la quíntuple, a 254 pesos. Ambas podrán ser aplicadas en modalidad 2x1: se paga una y se aplican dos dosis, lo que representa una excelente oportunidad para quienes tienen más de un lomito en casa.

"Estamos comprometidos con la salud de los lomitos. Es decir, pagas una vacuna y aplicamos dos. Si tienes dos mascotas, aprovecha: sólo vas a pagar una. Son vacunas que los protegen de enfermedades virales que pueden ser devastadoras o muy graves", destacó Carvajal Paredes.

La vacuna cuádruple protege contra moquillo, hepatitis infecciosa, parvovirus y parainfluenza, mientras que la quíntuple añade una dosis para leptospirosis, enfermedad potencialmente grave tanto en animales como en humanos.

Para acceder a esta promoción, es importante presentar la cartilla de vacunación del canino en el momento de la aplicación.

Las vacunas se aplican en la Unidad de Bienestar Animal, ubicada en San José Poniente #77, colonia La Nueva Santa María, en un horario de lunes a viernes de 8:30 a 14:30 horas.

Para mayores informes, la ciudadanía puede comunicarse a los teléfonos: 33 3600 7145; 33 3367 9066 o 33 2804 8171 ●

MURAL
EXPRESIÓN DE JALISCO

Fecha: Viernes 25 de Abril del 2025	Sección: Comunidad	Página: 03

Combatirá Tlaquepaque apología en concierto

MARIANA QUINTERO

Cortesía

La Alcaldesa (al centro) firmó un convenio con una radiodifusora.

Para evitar que se haga apología del delito, el Ayuntamiento de Tlaquepaque firmó un convenio con una empresa radiofónica, la cual organiza un concierto con artistas de regional mexicano a desarrollarse el próximo 1 de mayo en la Unidad Deportiva Valentín Gómez Farías, ubicada en el Municipio.

"Celebro que exista la disposición para la firma de este convenio y que se haga lo necesario, y el compromiso con las agrupaciones de llevar a este escenario un acontecimiento que no violente la libertad de expresión y garantice que no habrá expresión alguna sobre apología del delito", señaló la Alcaldesa, Laura Imelda Pérez.

"Estamos más que dispuestos a seguir colaborando y con todo el ánimo y entusiasmo de que se lleve a cabo, manteniendo el récord de un saldo blanco y limpio. Ya estamos revisando todas las medidas necesarias para que se cuente con un ambiente tranquilo y familiar", abundó.

La firma de este acuerdo se da en medio de las declaraciones de la Presidenta Claudia Sheinbaum, y del Gobernador de Jalisco, Pablo Lemus, acerca de evitar cualquier expresión artística que haga apología a la violencia.

En el evento organizado por la radiodifusora se espera la presentación de artistas como El Bebeto, Alameños de la Sierra, Banda El Pueblito, Mi Banda El Mexicano, Julio Preciado, entre otros.

Pérez Segura señaló que desde el Municipio se buscará fomentar el acceso a espacios, y actividades recreativas "que fomenten la sana convivencia, entre las y los asistentes".

MILENIO DIARIO JALISCO
Periodismo con carácter

Fecha: Viernes 25 de Abril del 2025	Sección: Local	Página: 03

Concierto del 1 de mayo sin corridos del narco

DANIELA NUÑO
GUADALAJARA

Con un llamado a la corresponsabilidad entre artistas, autoridades y promotores, el gobierno municipal de San Pedro Tlaquepaque firmó un convenio con los organizadores del macroconcierto gratuito que se llevará a cabo el próximo 1 de mayo en la unidad deportiva Valentín Gómez Farías, para evitar que durante el espectáculo se interpreten narcocorridos o canciones que promuevan la violencia o hagan apología del crimen.

El acuerdo fue suscrito públicamente con las agrupaciones que integran el cartel, entre las que se encuentran Los Alameños de la Sierra, Mi Banda el Mexicano, Los Recoditos, La Inolvidable Agua de La Llave y Caña Verde, quienes se comprometieron a respetar la línea trazada por el gobierno municipal: nada de canciones que glorifiquen al narco o al uso de la violencia.

"Para nosotros es muy importante que en esta época hagamos y firmemos de manera pública, de manera oficial este convenio en el que nos comprometemos, reconocemos la corresponsabilidad, gobierno y empresa, y que todos debemos contribuir", declaró la alcaldesa Laura Imelda Pérez Segura, quien destacó que este tipo de acciones buscan garantizar entornos seguros y libres de mensajes que fomenten la violencia en espectáculos públicos.

Además de las agrupaciones ya mencionadas, el concierto contará con la participación de otros exponentes de la música regional mexicana como Julio Preciado, Virlán García, El Coyote y El Bebeto, quienes tienen una trayectoria más enfocada en temas románticos o de corte tradicional, y cuyo repertorio se mantendrá completamente dentro de los parámetros establecidos.

Y ADEMÁS

Medida

La medida forma parte de un esfuerzo más amplio por parte del municipio para evitar que los eventos masivos se conviertan en espacios donde se normalicen discursos relacionados con el crimen organizado. En este sentido, la autoridad local reiteró que la cultura y el entretenimiento deben construirse desde la promoción de la paz y la legalidad.

Diario antena noticias
www.antenanoticias.com.mx

Fecha: Viernes 25 de Abril del 2025	Sección: Local	Página: 04

Gobierno de Tlaquepaque

Firman convenio para inhibir apología del delito en concierto

Para garantizar que no se realice apología del delito, el gobierno municipal de San Pedro Tlaquepaque firmó un convenio de colaboración con la estación de radio La Mejor FM 95.5, responsable de un evento artístico gratuito que se efectuará el próximo 1 de mayo en las instalaciones de la unidad deportiva Valentín Gómez Farías.

La presidenta municipal, Laura Imelda Pérez Segura, celebró la voluntad de los organizadores para sumarse a esta acción, que implica una comunicación directa con las agrupaciones musicales para evitar que las letras de sus canciones puedan glorificar conductas delictuosas.

"Celebro que exista la disposición para la firma de este convenio, y que se haga lo necesario y el compromiso con las agrupaciones de llevar a este escenario, un acontecimiento que no violente la libertad de expresión y garantice que no habrá expresión alguna sobre apología del delito", señaló.

El convenio se firmó a unos días de que se realice en la Colonia Lomas de Tlaquepaque el Macro Evento de La Mejor FM 95.5, un concierto gratuito que reunirá a exponentes del regional mexicano. El espectáculo comenzará a las 17:00 horas y se espera una alta afluencia de público, por lo que las autoridades municipales ya revisan los protocolos de seguridad y logística para garantizar un "ambiente tranquilo y familiar".

"Nosotros estamos más que puestos de seguir colaborando y con todo el ánimo y entusiasmo de que se lleve a cabo, manteniendo el récord de un saldo blanco y limpio. Ya estamos revisando todas las medidas necesarias, para que se cuente con un ambiente tranquilo y familiar", expresó Pérez Segura.

En representación de MVS Radio, propietaria de la estación de radio, el director regional Jorge Martínez del Campo agradeció el respaldo del Ayuntamiento y reiteró el compromiso de la radiodifusora para ofrecer entretenimiento con responsabilidad social.

"Es una fortuna poder seguir haciéndolo gratuitamente para la gente, muy esperado, donde seguimos contando con el apoyo y talento de las y los artistas del regional mexicano. Reitero nuestro compromiso de llevar un espacio en paz, con toda la comunicación con las agrupaciones de no hacer apología del delito".

El Macro Evento de la Mejor FM 95.5, se llevará a cabo el próximo 1 de mayo, a partir de las 17:00 horas, en la unidad deportiva Valentín Gómez Farías, ubicada en la calle José Clemente Orozco, en Lomas de Tlaquepaque.

LA CRÓNICA DE HOY JALISCO

Fecha: Viernes 25 de Abril del 2025	Sección: Metrópoli	Página: 07

Esperan a 1,500 participantes en la Carrera de Las Crucitas, en Tlaquepaque

La edición 54 de la tradicional carrera se llevará a cabo el sábado 3 de mayo de 2025

Lino González Corona
Crónica Jalisco

El gobierno municipal de San Pedro Tlaquepaque anunció que ya tiene todo listo para la tradicional carrera pedestre de Las Crucitas, en su edición 54, por lo que hace una invitación a la población en general a que participen y sean ganadores de premios en efectivo y en especie.

El director del Consejo Municipal del Deporte del Ayuntamiento (Comude), José David Ruvalcaba Carillo, indicó que la carrera se llevará a cabo el próximo sábado 3 de mayo de 2025, a partir de las 17:00 horas con salida y meta, en la calle Francisco de Miranda, a su cruce con Santos Degollado, en el barrio de Santa María. "Estamos trabajando con muchas ganas para que esta edición sea la mejor de todas".

El funcionario municipal detalló que "Las Crucitas", se realizará en cinco categorías: recreativa, iniciando en punto de las 17:00 horas. En cuanto la primera categoría, "A", "B" y "C", arrancarán a las 17:45 horas, todas varonil y femenil.

"En la categoría recreativa puede participar toda la familia y recorrerán una distancia de 3, 370 metros. En la primera categoría correrán edades de 18 a 39 años; en la "A", de 40 a 49; en la "B", de 50 a 59 y en la "C", de 60 y más", estas cuatro con una distancia de 10,110 metros, recorriendo los cuatro barrios tradicionales del municipio: Santa María, Santo Santiago, San Francisco y San Juan".

Ruvalcaba Carillo resaltó que el costo de la carrera es de 360 pesos, lo que incluye una playera conmemorativa, un número de competencia, y la medalla de participación al corredor que cubra la distancia oficial de acuerdo a la categoría; paquete que será entregado el día viernes 2 de mayo, en el Patio San Pedro, del Centro Cultural El Refugio, en la calle Donato Guerra #160, zona Centro.

Las y los interesados deberán inscribirse en las instalaciones del Consejo Municipal del Deporte, ubicadas en el polideportivo Valentín Gómez Farías, en la calle Diego Rivera #7, colonia Lomas de Tlaquepaque, de lunes a viernes, en un horario de 09:00 a 17: 00 horas, así como el domingo, en la vía recreactiva, de 09:00 a 13:00 horas.

Serán premiados los tres primeros lugares de las diferentes categorías, tanto en la rama femenil como en la varonil; primer lugar, seis mil pesos; segundo, cuatro mil y tercero, tres mil. Para la categoría recreativa, las y los ganadores recibirán un premio en especie.

"Tendremos hidratación, toda la atención de cobertura para que nuestros participantes se sientan seguros, cualquier incidente o caída o necesidad contaremos con seguridad pública, protección civil, y servicios médicos. Sentirán una gran satisfacción de recorrerla" concluyó el funcionario municipal.

El Gobierno de Tlaquepaque señaló que se espera una participación de más de mil 500 corredoras y corredores ●

Serán premiados los tres primeros lugares de las diferentes categorías, tanto en la rama femenil como en la varonil

MURAL
EXPRESIÓN DE JALISCO

Fecha: Viernes 25 de Abril del 2025	Sección: Comunidad	Página: 03

Revela encuesta de Mexicanos Primero Jalisco

Solicitan estudiantes instruirse en inglés

Aplican sondeo en alumnos de primaria y secundaria

MARIANA QUINTERO

Una encuesta realizada por la agrupación Mexicanos Primero Jalisco, reveló que alumnas y alumnos de primaria y secundaria en la Zona Metropolitana de Guadalajara piden aprender inglés y sobre robótica, mejorar su lectura, adquirir conocimientos de matemáticas y química, así como realizar experimentos.

Cercano al 30 de abril, Día del Niño y de la Niña, la académica Rosalba Gascón Pérez, integrante de la asociación y quien encabezó la encuesta, hizo un llamado para que las autoridades atiendan las peticiones de infancias y adolescencias.

"Conocer lo que las niñas y los niños quieren aprender nos permite identificar sus gustos e intereses, como el arte, los deportes o los idiomas, pero también sus preocupaciones, como cuando expresan que desean mejorar en lectura o matemáticas", expuso.

"Escucharlos es clave para tomar decisiones más acertadas en los espacios en los que participan, como el aula, el recreo, su hogar o su comunidad. Lo que nos comparten enriquece nuestra mirada y nos ayuda a construir entornos que promuevan de mejor manera su bienestar y desarrollo integral", abundó.

La encuesta fue aplicada a 287 estudiantes de educación primaria y secundaria de los municipios de Zapopan y Tlaquepaque, con edades entre los 9 y los 15 años.

Gascón Pérez mencionó que se les preguntó: "¿Qué te gustaría aprender más en la escuela?".

Apuntó que los principales temas identificados fueron aprender inglés, mejorar su capacidad de leer y escribir y fortalecer su habilidad para multiplicar y dividir.

Así como desarrollar habilidades artísticas mediante el dibujo, las manualidades y la pintura, y saber más acerca de materias como química, física y experimentos relacionados con esas áreas.

"Me gustaría aprender cómo se hacen los aviones", "me gustaría aprender sobre las plantas carnívoras", "me gustaría hablar inglés", "me gustaría aprender a leer", "me gustaría aprender arcilla y manualidades", fueron algunos de los comentarios realizados por las y los alumnos encuestados.

"Esto implica que sus intereses y necesidades se traduzcan en acciones concretas tales como adecuaciones a programas y currículas que sean tanto pertinentes como sensibles", expuso Itzia Gollás, directora de Mexicanos Primero.

MURAL
EXPRESIÓN DE JALISCO

Fecha: Viernes 25 de Abril del 2025	Sección: Comunidad	Página: 03

Aprender inglés es uno de los principales deseos de los estudiantes encuestados.

Itzia Gollás *Mexicanos Primero*

"Estos hallazgos nos invitan a reflexionar sobre la urgencia de construir espacios escolares en los que no sólo se escuche a niñas, niños y adolescentes, sino que se fomente su participación e involucramiento", dijo.

El Diario NTR
PERIODISMO CRÍTICO

Fecha: Viernes 25 de Abril del 2025	Sección: Local	Página: 04

SEGÚN MPJ

Saber inglés, deseo de infancias de la ciudad

Mexicanos Primero Jalisco (MPJ) realizó una encuesta a 287 estudiantes de educación básica de Zapopan y Tlaquepaque y ésta arrojó que a 70 de las niñas, niños y adolescentes, es decir, 24 por ciento, les gustaría aprender inglés.

Otro 22 por ciento expresó que desea mejorar su capacidad para leer y escribir; 19 por ciento, que desea fortalecer sus habilidades para multiplicar y dividir; 13 por ciento, que espera desarrollar habilidades artísticas a través del dibujo y las manualidades, y 9 por ciento, que le entusiasma la química, la física y los experimentos.

La encuesta se desarrolló en el marco del proyecto piloto Mi Escuela Primero en escuelas primarias y secundarias de Zapopan y San Pedro Tlaquepaque. Entre los planteles se incluyó una escuela multigrado y un centro del Consejo Nacional de Fomento Educativo (Conafe) que atiende a población rural.

"Las edades de los participantes oscilan entre 9 y 15 años, y sus respuestas reflejan un deseo genuino por aprender y apropiarse del conocimiento que les permitirá entender y transformar su entorno. El 95 por ciento de quienes participaron cursan de cuarto a sexto de primaria, mientras que el otro 5 por ciento corresponde a estudiantes de secundaria atendidos por el Conafe", detalló MPJ sobre el proyecto.

La lideresa del mismo, Rosalba Gascón Pérez, destacó que conocer lo que las niñas y los niños quieren aprender nos permite identificar sus gustos e intereses.

MILENIO DIARIO JALISCO
Periodismo con carácter

Fecha: Viernes 25 de Abril del 2025	Sección: Local	Página: 08

Un poste está a punto de caerse en Tlaquepaque

GLORIA REZA
GUADALAJARA

Desde hace medio año, un poste que se ubica en Calle J1, entre Misioneros y El Parián, en Tlaquepaque, representa una amenaza constante para los automovilistas y las personas que circulan por la zona, y aunque ya se ha reportado ante CFE, la empresa ha hecho caso omiso.

"Desde noviembre del año pasado hemos hecho reportes y no nos dan ninguna respuesta, pero no vienen, no hacen absolutamente nada", señaló uno de los colonos del lugar.

De hecho, la empresa negó que tuviera un poste instalado sobre esa calle, incluso les pidió pruebas del mismo a los vecinos para agilizar el reporte, pero hasta la fecha no hay respuesta alguna.

MURAL
EXPRESIÓN DE JALISCO

Fecha: Viernes 25 de Abril del 2025	Sección: Comunidad	Página: 05

mural.com.mx/comunidad

JUSTICIA

VIERNES 25 / ABR. / 2025 / justicia@mural.com.mx / Editor: Juan Manuel Frausto

Si es víctima de violencia familiar, puede llamar al 911 y decir la frase "soy código violeta" para solicitar ayuda.

Recuperan tráiler

Cuatro rollos de aluminio y un tráiler fueron localizados en la Colonia Las Liebres, en Tlaquepaque; el pesado y la carga fueron robados en Tepatitlán.

MURAL
EXPRESIÓN DE JALISCO

Fecha: Viernes 25 de Abril del 2025	Sección: Comunidad	Página: 06

Fallece motociclista tras sufrir derrape

ENRIQUE AGUIRRE

Un motociclista perdió la vida ayer luego de derrapar de su vehículo cuando circulaba en el Anillo Periférico, a la altura de la Colonia Nueva Santa María, en San Pedro Tlaquepaque.

Eran alrededor de las 11:00 horas cuando llegaron reportes a los números de emergencias para alertar acerca de un accidente registrado en las inmediaciones del cruce con la Avenida 8 de Julio.

Elementos de la Comisaría de Vialidad se dirigieron al lugar y encontraron una motocicleta de la marca Italika tirada y a un costado a un sujeto lesionado.

Por protocolo, los uniformados pidieron el apoyo de los Servicios Médicos Municipales, quienes se dirigieron al lugar para intentar ayudar al afectado.

Sin embargo, los técnicos en urgencias médicas no pudieron hacer nada por el hombre, quien tenía entre 50 y 55 años de edad, pues ya había muerto.

Junto al cuerpo quedó el casco de seguridad que portaba, el cual terminó destrozado.

El cuerpo del motociclista fue cubierto con una sábana azul y los agentes de vialidad establecieron un cerco de seguridad para proteger los indicios.

En el lugar no se encontraba ningún otro vehículo que hubiera estado involucrado en el percance.

Debido a esto, las autoridades presumieron que el difunto pudo haber derrapado.

Al sitio arribó un agente del Ministerio Público de la Fiscalía del Estado, quien se encargó de abrir la carpeta de investigación para esclarecer los hechos.

El accidente ocurrió en Periférico Sur.

MURAL
EXPRESIÓN DE JALISCO

Fecha: Viernes 25 de Abril del 2025	Sección: Comunidad	Página: 06

Capturan a cuatro homicidas

MURAL / STAFF

La Fiscalía del Estado informó que cuatro personas que eran buscadas por homicidio, fueron detenidas.

El primer caso involucra a Moisés Alejandro "N", quien habría disparado contra un sujeto luego de una discusión entre dos familias en la Colonia Miravalle, en Tlaquepaque. Los hechos ocurrieron el 28 de junio de 2018.

Otra aprehensión se dio en contra de Geovanni Alexis "N", por una agresión cometida el 30 de marzo de 2024.

Esa noche se encontraba con la víctima, a la cual hirió con un objeto punzocortante después de ver una pelea de box. Recientemente fue aprehendido en la Colonia Terranova, Guadalajara.

Asimismo, los agentes investigadores detuvieron a Kevin Diego "N", por un homicidio ocurrido en 2019 en la Alcaldía Tláhuac, en la Ciudad de México.

El sujeto atacó con una navaja a una persona y escapó, sin embargo, fue capturado en la Colonia El Rosario, en San Pedro Tlaquepaque.

Finalmente, Alejandro "N" fue aprehendido por su presunta participación en un asesinato ocurrido en Yahualica, en 2004.

El hombre estaba en la localidad de Ojo de Agua, en donde ingería bebidas alcohólicas con la víctima, pero discutieron y el señalado le disparó.

El Diario NTR
PERIODISMO CRÍTICO

Fecha: Viernes 25 de Abril del 2025	Sección: Local	Página: 03

ES DE 7.3 MDP

Anuncia GDL bolsa para industrias creativas

Un total de 7.3 millones de pesos (mdp) es lo que va a destinar el gobierno de Guadalajara a apoyar proyectos de industrias creativas e innovación mediante Creativa GDL, anunció ayer la presidenta municipal, Verónica Delgadillo García.

A través de un comunicado, el ayuntamiento informó que el recurso es parte de las políticas para que la capital de Jalisco sea epicentro de las industrias creativas en México.

"Es un programa que impulsa las grandes ideas de los jóvenes. (...) vamos a empezar esta quinta generación, en donde vamos a incubar ideas y proyectos, vamos a participar con una bolsa de nada más y nada menos de 7 millones 300 mil pesos", explicó.

Para la edición 2025 de Creativa GDL se apoyará a 45 proyectos: 25 en etapa de incubación y 20 en etapa de aceleración, los cuales deberán tener un potencial de impacto socioeconómico y cultural. La novedad es que en esta ocasión se recibirán proyectos de creadores de contenido.

Creativa GDL nació hace cuatro años y al darle continuidad el gobierno municipal busca cuidar e impulsar la creatividad y el talento tapatío.

La alcaldesa informó que en el tiempo que lleva el programa se han recibido más de 3 mil 100 postulaciones y se ha apoyado a 188 equipos creativos; además, se han brindado 15 mil horas de formación especializada para los jóvenes.

La nueva convocatoria del programa se abrirá este 29 de abril y el cierre de postulaciones será a las 23:59 horas del 11 de julio. Para conocer los detalles del programa se puede consultar la página www.creeativagdl.com.

EL INFORMADOR
DIARIO INDEPENDIENTE

Fecha: Viernes 25 de Abril del 2025	Sección: Local	Página: 06

IMPULSA TALENTO

EL INFORMADOR • H. FIGUEROA

VERÓNICA DELGADILLO. La presidenta de Guadalajara dijo que impulsarán a 45 nuevos proyectos.

Anuncian inversión para el programa Creativa GDL

La presidenta de Guadalajara, Verónica Delgadillo, anunció una inversión de siete millones 300 mil pesos para Creativa GDL, un programa de incubación y aceleración especializado en proyectos de la industria creativa y digital que inició hace cuatro años.

Al presentar el proyecto ante cientos de jóvenes reunidos en Talent Land, Delgadillo anunció que ya se lanzó la convocatoria para seleccionar a la quinta generación de emprendedores que serán apoyados.

Para la edición 2025 se apoyará a 45 proyectos; 25 en etapa de incubación y 20 en etapa de aceleración, los cuales deben tener un potencial de impacto socioeconómico y cultural.

El programa Creativa GDL impulsará el talento en videojuegos, animación, arte digital, realidad virtual, producción audiovisual y, creadores de contenido.

La Presidenta informó que en los cuatro años que lleva el programa, se han recibido más de 3 mil 100 postulaciones y se han apoyado a 188 equipos creativos, además de brindar 15 mil horas de formación especializada para los jóvenes.

La convocatoria del programa Creativa GDL se abrirá este 29 de abril y el cierre de postulaciones será a las 23:59 horas del 11 de julio.

Destinará GDL 7.3 mdp en innovación y creatividad

Redacción/Quadratín Jalisco

Para que Guadalajara sea epicentro de las industrias creativas en México, la presidenta municipal de Guadalajara, Verónica Delgadillo García, anunció la bolsa de 7.3 millones de pesos para el programa Creativa GDL.

Al presentar el proyecto de ciudad, los retos y avances logrados en los primeros meses de la administración ante cientos de jóvenes reunidos en Talent Land, Delgadillo García anunció que ya se lanzó la convocatoria para seleccionar a la quinta generación de emprendedores que serán apoyados.

"Es un programa que impulsa las grandes ideas de los jóvenes. (…) vamos a empezar esta quinta generación, en donde vamos a incubar ideas y proyectos, vamos a participar con una bolsa de nada más y nada menos de 7 millones 300 mil pesos", afirmó.

Creativa GDL es un programa de incubación y aceleración especializado en proyectos de la industria creativa y digital. Inició hace cuatro años.

Para la edición 2025 se apoyará a 45 proyectos: 25 en etapa de incubación y 20 en etapa de aceleración, los cuales, deben tener un potencial de impacto socioeconómico y cultural.

Gobierno de Guadalajara

Vero Delgadillo lanzó la convocatoria para seleccionar a la quinta generación de emprendedores.

Por primera vez se suma un nuevo clúster que recibirá proyectos de creadores de contenido. De esta manera, el programa Creativa GDL impulsa el talento en videojuegos, animación, arte digital, realidad virtual, producción audiovisual y, creadores de contenido.

La convocatoria del programa se abrirá este 29 de abril y el cierre de postulaciones será a las 23:59 horas del 11 de julio.

Para conocer los detalles del programa, así como las fechas claves, se puede consultar la página www.creeativagdl.com.

La presidenta informó que en los cuatro años que lleva el programa, se han recibido más de 3 mil 100 postulaciones y se han apoyado a 188 equipos creativos, además de brindar 15 mil horas de formación especializada para los jóvenes.

"Vamos a impulsar 45 nuevos proyectos y a lo mejor pueden hacerse un videojuego de Limpia Guadalajara, un videojuego en el que el protagonista es el camión de la limpieza", señaló.

MILENIO DIARIO JALISCO
Periodismo con carácter

Fecha: Viernes 25 de Abril del 2025	Sección: Local	Página: 06

Piden se rehabiliten ciclovías en mal estado

PABLO NÚÑEZ
GUADALAJARA

Usuarios de las ciclovías en Guadalajara denuncian el deterioro de la infraestructura destinada a la movilidad no motorizada y exigen a las autoridades su pronta rehabilitación. Entre los principales señalamientos se encuentran la falta de mantenimiento, la presencia de baches, basura, árboles que invaden el paso y señalética deficiente o inexistente, lo que representa un riesgo constante para ciclistas y personas que usan patines eléctricos.

Durante un recorrido por distintas zonas de la ciudad, varios usuarios coincidieron en que las condiciones de las ciclovías han empeorado. En la calle Pérez Arce, del sector Reforma, la vía exclusiva para ciclistas se encuentra llena de basura y con el pavimento dañado. En Paseo Alcalde, algunos tramos carecen de señalización y delimitadores, lo que facilita la invasión por parte de automovilistas y transeúntes, ocasionando accidentes.

"Hay tramos donde los árboles están tan crecidos que tienes que meterte al arroyo vehicular o agacharte, lo que ya es más peligroso", comentó uno de los ciclistas. Otro usuario señaló que ha sufrido tres accidentes por falta de protección adecuada: "Faltan postes de concreto que realmente nos protejan. Hay quienes no respetan los carriles y terminan golpeándonos por detrás".

También se reportan baches en ciclovías de avenidas como México, donde los usuarios deben circular con extrema precaución. Aunque algunos consideran que todavía son transitables, coinciden en que urgen reparaciones.

Durante administraciones anteriores, el Ayuntamiento de Guadalajara apostó por una red de más de 100 kilómetros de ciclovías como parte de su política de movilidad universal. Sin embargo, a pesar de los compromisos asumidos tras la reforma al reglamento de movilidad para mejorar el balizamiento y la infraestructura, muchas de estas acciones no se han cumplido.

Ante esta situación, los usuarios hacen un llamado a las autoridades municipales para que atiendan el deterioro de estas vías y garanticen una movilidad segura.

Y ADEMÁS

Abandono

De acuerdo con datos del colectivo GDL en Bici, al menos el 60 % de las ciclovías en Guadalajara presentan algún tipo de daño, desde baches hasta señalización deficiente, y cerca del 40 % carecen de mantenimiento programado. La organización advierte que esta falta de atención no solo desincentiva el uso de medios de transporte sustentables, sino que incrementa los riesgos.

MILENIO DIARIO JALISCO
Periodismo con carácter

Fecha: Viernes 25 de Abril del 2025	Sección: Local	Página: 08

CON ACTIVIDADES

Celebrarán los 25 años del Globo

Con un maratón de actividades culturales, artísticas y participativas, el Globo, Museo de la Niñez de Guadalajara celebrará su 25 aniversario, del 24 al 27 de abril, coincidiendo con los últimos días de vacaciones de vacaciones. Uno de los momentos destacados del festejo será la activación del Dispositivo I de la serie "Ejercicios para futurizar", del artista contemporáneo Michele Lorusso, una pieza que propone un ejercicio epistolar en el que los niños y niñas escriben o dibujan un mensaje a suyo del futuro y a la Guadalajara que se imaginan, para luego resguardarlo al interior de una cápsula del tiempo.

Globo, Museo de la Niñez de Guadalajara está de fiesta

Redacción/Quadratín Jalisco

Con un maratón de actividades, el Globo, Museo de la Niñez de Guadalajara, celebrará 25 años a partir de este jueves 24 al domingo 27 de abril, coincidiendo con los últimos días de vacaciones de Semana de Pascua, una oportunidad ideal para que niñas y niños disfruten, jueguen, aprendan y celebren a su museo.

Durante cuatro días, de 10 a 18 horas, se desarrollará una intensa programación de actividades culturales, artísticas y participativas pensadas para la niñez de la ciudad. El programa completo puede consultarse en la cuenta oficial de Instagram: @globomuseo.

Uno de los momentos destacados del festejo será la activación del Dispositivo I de la serie Ejercicios para futurizar, del artista contemporáneo Michele Lorusso (@michelelorusso).

Esta pieza —gemela de una actualmente activa en el Museo LACMA de Los Ángeles— propone un ejercicio epistolar en el que niñas y niños escriben o dibujan un mensaje a su yo del futuro y a la Guadalajara que imaginan, para luego resguardarlo en una cápsula del tiempo. La pieza estará activa hasta el 31 de mayo.

MILENIO DIARIO JALISCO
Periodismo con carácter

Fecha: Viernes 25 de Abril del 2025	Sección: Local	Página: 08

CIUDADANÍA

Piden estrategia vs autos abandonados

Ante la gran cantidad de autos abandonados que hay en distintos puntos de la Zona Metropolitana, la ciudadanía llama a las autoridades a que se implemente una estrategia eficiente para el retiro de estas unidades de la vía pública. Señalan que en la gran mayoría de los casos los autos únicamente son chatarra y obstruyen banquetas. De acuerdo con el reglamento de Movilidad de Guadalajara, a partir de 2024 los autos que tengan un reporte serán removidos y enviados al corralón; tras un apercibimiento se tendrán 7 días para retirarlos. En caso de no hacerlo se enviará al depósito vehicular y se aplicará una multa de mil 300 pesos.

MURAL
EXPRESIÓN DE JALISCO

Fecha: Viernes 25 de Abril del 2025	Sección: Comunidad	Página: P / P

RENOVARÁN PARQUE REVOLUCIÓN

MURAL / STAFF

Autoridades del Ayuntamiento tapatío colocaron ayer malla ciclónica en el Parque Revolución para iniciar las obras de mantenimiento previo al Mundial de FIFA 2026, del que será sede Guadalajara, según informó el Municipio.

Pese a que ya habían tenido contacto con la Dirección de Tianguis y Comercio en Espacios Abiertos, comerciantes del tianguis que se instala los sábados en el también conocido como Parque Rojo, denunciaron que no fueron avisados de esta medida que los desplaza de este espacio.

"Hay varios compañeros que somos vecinos de la zona, vimos que llegó gente con el material para enmallar. Ellos quedaron de avisarnos", compartió el comerciante, Efraín Valencia.

Los tianguistas adelantaron que habrá protestas para exigir una solución a las autoridades del Gobierno tapatío. Hoy a las 11:00 horas se manifestarán en Palacio Municipal.

LA CRONICA DE HOY JALISCO

Fecha: Viernes 25 de Abril del 2025	Sección: Metrópoli	Página: 10

Frangie impulsa a las juventudes en Talent Land 2025 a perseguir sus sueños

Samantha Lamas
metropoli@cronica.com.mx

El alcalde de Zapopan ofreció una charla motivacional a más de mil jóvenes, alentándolos a perseguir sus sueños con pasión y compromiso

Con el firme propósito de motivar a las nuevas generaciones a alcanzar sus metas, el Presidente Municipal de Zapopan, Juan José Frangie, participó en la edición 2025 de Jalisco Talent Land, donde ofreció la charla *¿Qué te hace falta para cumplir tus sueños?* ante más de mil jóvenes reunidos en el escenario principal.

Durante su intervención, Frangie destacó la importancia de que las y los jóvenes luchen por sus ideales, al tiempo que reafirmó su convicción de que no son el futuro, sino el presente de la sociedad.

"Siempre lo he dicho, los jóvenes no son el futuro, son el presente. Ustedes tienen en sus manos la oportunidad de hacer un cambio en nuestra sociedad, y el primer consejo que les puedo dar es que tengan pasión por todo lo que hacen, porque teniendo pasión podrán lograr grandes cosas", expresó.

El Alcalde compartió su experiencia personal como emprendedor, narrando que a los 14 años inició su primer negocio: una dulcería que con los años se transformaría en una cadena de restaurantes con más de mil empleados. Esta trayectoria empresarial lo motivó a incursionar en la política con el objetivo de generar oportunidades para que más jóvenes puedan emprender y cumplir sus propios sueños.

"Si no tienes un buen equipo, jamás vas a triunfar. Muestra de ello es el equipo que formé junto al Gobernador Pablo Lemus; llevamos más de 9 años trabajando de la mano por llevar a Zapopan a Otro Nivel", añadió.

Más de 10 programas para las juventudes

El Gobierno de Zapopan, bajo el liderazgo de Juan José Frangie, ha impulsado más de 10 programas enfocados exclusivamente en el desarrollo de las juventudes, abarcando áreas como la educación, el deporte, la cultura y el emprendimiento.

Entre estos destacan:

-Becas universitarias para estudiar inglés.

Apoyos con créditos accesibles para iniciar negocios.

-Mi Primera Chamba, que conecta a jóvenes con el mercado laboral mediante incentivos económicos a empresas que los contraten formalmente.

-Mi Compu con Zapopan, que permite financiar la adquisición de equipo de cómputo para jóvenes que lo necesiten.

-Común_n, espacios de coworking gratuitos ubicados en las academias municipales de Las Águilas, Chapalita, Zapopan Centro y Bosques del Centinela.

En los próximos días, también se inaugurará el primer Centro Gamer y el primer Centro de Atención Psicológica, reforzando la visión de Zapopan como un municipio comprometido con el bienestar, el desarrollo integral y el futuro de sus juventudes ●

"Siempre lo he dicho, los jóvenes no son el futuro, son el presente. Ustedes tienen en sus manos la oportunidad de hacer un cambio en nuestra sociedad..."

EL INFORMADOR
DIARIO INDEPENDIENTE

Fecha: Viernes 25 de Abril del 2025	Sección: Portada	Página: P / P

Opera nuevo Hospital de Cancerología; faltan medicinas del Gobierno federal

Tras más de cuatro meses de ser inaugurado, el nuevo Hospital de Cancerología en la Colonia Miramar, en Zapopan, ya entró en funciones. Cuenta con más áreas de atención, pero falta más apoyo del Gobierno federal en la entrega de medicamentos oncológicos, reconoció el secretario de Salud de Jalisco, Héctor Raúl Pérez Gómez.

"Hemos pedido que desde el inicio de año pudiéramos tener los fármacos para atención de niños y adultos con cáncer, porque el año pasado y éste tuvimos que hacer una compra extraordinaria de 170 millones de pesos. No podíamos esperar más tiempo".

Según la Secretaría de Salud federal, en México se diagnostican alrededor de 195 mil casos de esta enfermedad al año y 46% de los pacientes fallecen. Las cifras del Inegi lo constatan: los tumores malignos fueron la tercera causa de muerte en el país el año pasado, por detrás de enfermedades del corazón y diabetes.

En Jalisco son dos mil 600 casos los que se detectan al año, pero lo que preocupa a las autoridades es el incremento en niños y adolescentes. De acuerdo con Pérez Gómez, esta enfermedad se ha detonado en la Entidad al menos en un 10 por ciento.

La leucemia linfoblástica aguda, que afecta a la sangre y a la médula ósea, es el tipo de cáncer más común en el Estado: ocho de cada 10 menores lo padecen. Además de la genética, la contaminación ambiental influye en este incremento de casos.

"Se detectan de 400 a 500 casos anuales en Jalisco. Hoy están en seguimiento cerca de tres mil niños. Los pequeños deben seguir bajo observación por lo menos cinco años".

ESPECIAL

MEJOR ATENCIÓN. La prioridad de las autoridades estatales es dar asistencia a los niños. Para ello se adquirieron medicamentos oncológicos mientras se normaliza el abasto de la Federación.

El pasado 28 de febrero, el Gobierno de Jalisco entregó medicamentos oncológicos a pacientes con cáncer en el Hospital Civil de Guadalajara, en el Instituto Jalisciense de Cancerología y en el Hospital General de Zapopan o Zoquipan, a fin de hacer frente al desabasto que hay a nivel nacional.

Con una inversión de 248 millones de pesos, divididos en la compra de medicamentos y apoyos a organizaciones civiles, el gobernador Pablo Lemus sostuvo que no podían esperar a las licitaciones de la Federación, las cuales estarían listas a finales de marzo.

La semana pasada, el Gobierno de México entregó a Jalisco una parte de los medicamentos acordados. "No es todavía todo el aprovisionamiento, pero ver que ya ha empezado a recibirse nos genera una mejor expectativa", celebró Pérez Gómez.

Pese a ello, el Hospital de Cancerología en Miramar duplicó la atención a pacientes en comparación con la sede anterior, ubicada en la colonia El Retiro, en Guadalajara. Además, se incrementó el número de camas: de 43 a 100. En cuanto a quirófanos, pasó de tres a seis.

Página 6

EL INFORMADOR
DIARIO INDEPENDIENTE

Fecha: Viernes 25 de Abril del 2025	Sección: Local	Página: 04

El municipio de Zapopan renovará la plaza pública de San Francisco Ixcatán

ESPECIAL

Con una inversión de 14.3 millones de pesos, ayer iniciaron los trabajos de renovación de la plaza pública de San de Francisco Ixcatán.

Ismael Jáuregui Castañeda, director de Obras Públicas e Infraestructura de Zapopan, informó que este proyecto nació con el objetivo de restaurar esta plaza pública que es histórica.

Entre las acciones que se realizarán será la renovación total del quiosco principal, se instalará un asta bandera, la plazoleta incluirá escalinatas y rampas incluyentes; además, se construirá una bahía de estacionamientos inclusivos.

Las jardineras estarán protegidas y delimitadas, las bancas serán de concreto y se instalará un área de juegos infantiles, se reforestará la zona, se renovarán las luminarias y se instalará señalética vertical y horizontal.

MILENIO DIARIO JALISCO
Periodismo con carácter

Fecha: Viernes 25 de Abril del 2025	Sección: Local	Página: 08

Vecinos de Tabachines denuncian fuga de aguas negras

Vecinos del Fraccionamiento Tabachines de Zapopan denunciaron una fuga de aguas negras sobre las calles Girasol y paseo de los Pinabetes. Señalan que por más de seis meses han sido ignorados por el SIAPA, ya que las cuadrillas no hacen los trabajos necesarios para destapar las tuberías para que no broten las aguas residuales por el pavimento. También señalaron que la erosión del agua ha generado grandes baches en la vialidad, provocando descomposturas en vehículos y caídas de personas, por lo cual solicitan al ayuntamiento de Zapopan atienda esta afectación a la brevedad. Por otro lado, aseguraron que varias personas han enfermado a causa de la constante exposición a estas aguas negras.

El Diario NTR
PERIODISMO CRÍTICO

Fecha: Viernes 25 de Abril del 2025	Sección: Local	Página: 05

POR OTRO CASO

Vinculan de nuevo a 3 ladrones de casas

Tres presuntos integrantes de una banda dedicada al robo de casas fueron vinculados a un nuevo proceso penal, informó la Fiscalía del Estado (FE).

Se trata de Jonathan Alexis N, Christian Antonio N y Juan Manuel N, quienes ya enfrentan otro juicio por hechos similares. Los tres ya estaban detenidos.

El nuevo caso ocurrió el 8 de marzo en la colonia El Vigía, en Zapopan, donde la víctima sorprendió a varios sujetos mientras robaban de su casa dos pantallas valuadas en 60 mil pesos. Las cargaron en un vehículo tinto con franjas doradas para luego huir.

La denuncia fue presentada y el Ministerio Público judicializó el caso por robo calificado. Los tres ya eran investigados por otro atraco ocurrido el 10 de marzo en la colonia Heliodoro Hernández Loza, en Guadalajara, donde sustrajeron objetos valuados en 449 mil 200 pesos, según la FE.

Los tres señalados enfrentan actualmente la medida cautelar de prisión preventiva oficiosa por el plazo de seis meses.

MURAL
EXPRESIÓN DE JALISCO

Fecha: Viernes 25 de Abril del 2025	Sección: Comunidad	Página: 05

Se movilizan más los policías estatales en la Región Altos Norte

AFINA AUTORIDAD LA MIRA

En la Región Ciénega hubo una manifestación en contra de agentes federales por presuntos abusos

En el rancho alcanzaron a ver algunas armas.

Tras ataque, 'guían' a rancho

MURAL / STAFF

Delincuentes atacaron a policías estatales durante la madrugada de ayer en Teocaltiche y, al escapar, los "guiaron" hacia un rancho donde se observaban armas y autopartes.

No fueron detenidos, pero se espera una orden de cateo para la finca.

La Secretaría de Seguridad del Estado (SSE) informó que aproximadamente a la 1:20 horas, los miembros de la Policía Regional vigilaban por la Carretera Villa Hidalgo hacia Teocaltiche en un convoy compuesto también por autoridades federales.

En el kilómetro 5 fueron sorprendidos por delincuentes armados, quienes les dispararon, por lo que los oficiales contestaron la agresión. Comenzó una persecución que condujo hacia la brecha que va al Rancho Las Margaritas y de nuevo hubo otra balacera en esa zona, pero no hubo civiles ni policías heridos; no obstante, todos los sospechosos huyeron.

Los policías estatales mantienen el resguardo del sitio.

En la revisión posterior, los policías detectaron un rancho con extensión de 5 hectáreas que estaba ligado a la gente armada.

Desde afuera alcanzaron a ver dos armas largas y autopartes, por lo que le avisaron a un Ministerio Público de la Fiscalía General de la República (FGR) al tratarse de delitos federales, como la violación a la Ley Federal de Armas de Fuego y Explosivos.

El agente les pidió resguardar el lugar hasta conseguir una orden de cateo, por lo que la SSE lo mantiene vigilado hasta que un juez les permita entrar y sacar los objetos ilícitos.

El 19 de febrero, la Policía estatal, el Ejército y Guardia Nacional sustituyeron a los policías municipales en la vigilancia de Teocaltiche, por lo que les corresponde realizar rondines y revisar en áreas peligrosas.

Hallan finca con C2 clandestino

MURAL / STAFF

Una finca del Municipio de Villa Hidalgo, donde aparentemente operaba de forma clandestina un Centro de Vigilancia C2, se encuentra bajo resguardo de elementos de la Policía Regional, integrados a la Fuerza Interinstitucional Regional (FIR).

El hallazgo se realizó la madrugada de ayer tras un reporte en el que alertaban acerca de disparos en María Dominga Núñez Sánchez y José Santana García, en la Colonia Balcones del Alto.

Los uniformados llegaron al punto y observaron a un hombre parado afuera de una finca; éste, al notar la presencia policial, presuntamente arrojó algo al interior del domicilio y escapó hacia un baldío.

Los policías observaron desde fuera de la finca lo que aparentaba ser un arma de fuego tirada en el suelo, así como varias pantallas, aparentemente usadas para el monitoreo ilegal.

Los agentes están a la espera de la orden de cateo.

Las autoridades informaron del hallazgo al agente del Ministerio Público, quien pidió el resguardo de la finca mientras se solicita una orden de cateo.

El 11 de marzo oficiales realizaron un hallazgo similar en una casa de la Colonia Olímpica, también en Villa Hidalgo, donde localizaron seis pantallas, seis CPU, 31 cámaras y cuatro antenas, todo presuntamente usado en el monitoreo clandestino.

Hacen una protesta en Ocotlán

MURAL / STAFF

Un grupo de personas se manifestó ayer en la Carretera Ocotlán-La Barca, pues señalaba presunto abuso de autoridad por parte del Ejército Mexicano y la Guardia Nacional.

Personas vestidas de blanco protestaron en el sitio cerrando el ingreso hacia el Municipio de Ocotlán alrededor de las 13:30 horas.

Los ciudadanos portaban pancartas y gritaban consignas en los que señalaban no querer la presencia de las autoridades federales y también solicitaban su retiro.

Las personas acusaron que los agentes federales presuntamente realizan allanamientos en domicilios sin órdenes de cateo, efectúan detenciones arbitrarias, así como intimidación y hostigamiento constante.

Los manifestantes no quieren a federales en la zona.

Las personas pidieron detener los abusos y garantizar la seguridad de los ciudadanos de la Zona de la Ciénaga.

Debido a la manifestación y el bloqueo de la vía, el Gobierno de Jamay pidió paciencia a quienes circulaban por la zona.

En dicha área, cercana a los límites con Michoacán, ha incrementado la presencia de uniformados federales debido al crecimiento en la incidencia delictiva; incluso el miércoles hubo narcobloqueos en ese Estado, en Guanajuato y Jalisco debido, aparentemente, a una disputa entre grupos criminales.

Matan en Centro de Teocaltiche

MURAL / STAFF

Un hombre fue asesinado a balazos la madrugada de ayer en el Centro de Teocaltiche; las autoridades no brindaron detalles sobre el móvil de la agresión, ni sobre los victimarios.

El caso ocurrió en la Calle Francisco I. Madero, al cruce con la Calle Ramón Corona.

De acuerdo con lo que elementos de la Secretaría de Seguridad del Estado informaron, oficiales realizaban su recorrido de vigilancia en la zona cuando vieron una ambulancia de los Servicios Médicos Municipales en el cruce antes mencionado.

Los policías se acercaron a los técnicos en urgencias médicas, quienes les informaron que en el sitio se encontraba un hombre ya sin signos vitales.

Los paramédicos refirieron a los gendarmes que el fallecido presentaba dos impactos de proyectil de arma de fuego: uno en el lado derecho del tórax y otro en el lado derecho de la cabeza.

Las autoridades estatales informaron que desconocían datos de los causantes, así como el móvil de la agresión debido a que no hubo testigos en el sitio.

La zona fue resguardada para preservar los indicios y el agente del Ministerio Público se encargó de llevar a cabo las diligencias correspondientes.

Entregan cadáver de policía

MURAL / STAFF

Dos meses después de que los cuerpos de sus compañeros fueron entregados a sus familiares, fue identificado oficialmente el policía de Teocaltiche Jorge Luis Rodríguez Cruz, quien fue desaparecido junto con otros siete oficiales el 18 de febrero.

El Ayuntamiento de Teocaltiche realizó ayer una misa en memoria del uniformado.

"El Gobierno de Teocaltiche lamenta su sensible fallecimiento ya que en vida entregó su vocación y valentía al servicio de la seguridad de nuestro Municipio, su dedicación y compromiso permanecerán en la memoria de Teocaltiche", publicó en una esquela.

Rodríguez Cruz había sido identificado de forma preliminar, pero se le hicieron más pruebas de ADN por petición de sus familiares.

Su desaparición se cometió el 18 de febrero cuando él y siete policías más, así como un chofer, acudían a Guadalajara a realizar sus pruebas de control y confianza. La madrugada del siguiente día se encontraron los cadáveres de cuatro policías.

Tres de ellos fueron homenajeados el 22 de febrero en misas de cuerpo presente; se trató de Miguel Orozco, Ernesto Alonso y José Antonio Cruz. Faltaba de entregar el cuerpo de Jorge Luis Rodríguez.

EL INFORMADOR
DIARIO INDEPENDIENTE

Fecha: Viernes 25 de Abril del 2025	Sección: Portada	Página: P / P

Aseguran ranchos y videovigilancia al crimen

Los operativos contra estos centros de operación de la delincuencia se concentran en Villa Hidalgo, Teocaltiche y Teuchitlán

De 2023 a la fecha, el Gobierno de Jalisco suma nueve desmantelamientos de centros de videovigilancia clandestinos que eran operados por el crimen organizado, según la Coordinación de Seguridad Estratégica. Y el último se registró ayer en una finca del municipio de Villa Hidalgo.

Como parte de estas movilizaciones, también se han asegurado tres ranchos en donde operaba la delincuencia. Las autoridades tomaron posesión de un predio en Teocaltiche, llamado Las Margaritas, tras repeler una agresión por parte de civiles armados justo ayer.

Este se suma al Rancho Izaguirre y al que fue localizado en el poblado de La Vega, ambos ubicados en Teuchitlán y relacionados con el reclutamiento forzado de personas y que son investigados tanto por autoridades estatales como federales.

Sobre los hallazgos de los sistemas de videovigilancia ilegales, han sido asegurados en Villa Hidalgo (4), Teocaltiche (3), Encarnación de Díaz (1) y Tlaquepaque (1).

Ante la desarticulación de estos sistemas en Villa Hidalgo y Teocaltiche, se dio paso al reforzamiento de la seguridad en Los Altos de Jalisco por parte de la Policía del Estado, la Guardia Nacional y el Ejército, quienes intervinieron a las Comisarías por las posibles infiltraciones del crimen organizado.

El pasado miércoles, el gobernador Pablo Lemus negó la creación de grupos de autodefensas en Teocaltiche y aseguró que habrá paz en un mes y medio en la zona, que es colindante con Villa Hidalgo.

En los centros de monitoreo clandestinos se han encontrado pantallas, equipos de cómputo y telecomunicaciones, los cuales se conectaban con las cámaras ubicadas en puntos estratégicos de los municipios. Eran utilizados para vigilar a la población, el trabajo de las autoridades y las actividades de los grupos criminales rivales, indica Francisco Jiménez Reynoso, académico de la Universidad de Guadalajara (UdeG). "Espían a autoridades o a grupos rivales; incluso, a cualquier persona. Anteriormente hacían los sistemas de espionaje con los famosos 'halcones' (personas que vigilaban los ingresos o salidas de los poblados), pero ahora los 'halcones' están siendo desplazados por la tecnología".

Rogelio Barba, también académico de la UdeG, señala que la instalación de estos centros de monitoreo evidencian la colusión que tienen los grupos criminales con autoridades locales. "La delincuencia organizada cada vez más se va apoderando de esos órganos de decisión. El municipio cada vez cede más porque están amenazados, amedrentados".

Pablo Lemus confirmó que uno de los centros de monitoreo fue localizado adentro de la Comisaría de Teocaltiche. Por esta razón, el Gobierno estatal investiga la posible colusión del ex alcalde, Juan Manuel Vallejo Pedroza, con la delincuencia organizada, quien sigue sin ser localizado.

El desmantelamiento de los centros de monitoreo se replica a nivel nacional, ya que las fuerzas de seguridad federales han informado que, entre 2024 y 2025, se han desarmado seis mil 619 cámaras instaladas por grupos de la delincuencia, tanto en la vía pública como en casas, comercios y mercados.

Estos equipos fueron desactivados en más de 75 municipios de 21 Estados, principalmente en Jalisco, Sinaloa, Guanajuato, San Luis Potosí, Guerrero y Baja California.

EL INFORMADOR
DIARIO INDEPENDIENTE

Fecha: Viernes 25 de Abril del 2025	Sección: Local	Página: 05

SEGURIDAD ESTADO Y FEDERACIÓN REFUERZAN SU PRESENCIA EN EL MUNICIPIO

El "C5" de Villa Hidalgo es el cuarto que ha sido asegurado

- La región ha enfrentado una ola de inseguridad durante los últimos meses
- Los elementos de la Fuerza Interinstitucional Regional mantienen la finca en resguardo

La Secretaría de Seguridad del Estado dio a conocer la localización de un nuevo sistema de videovigilancia apócrifo en una finca del municipio de Villa Hidalgo.

Fueron elementos de la Policía Regional, integrados a la Fuerza Interinstitucional Regional (FIR), quienes localizaron el inmueble la madrugada de ayer, tras recibir un reporte sobre detonaciones con arma de fuego en el cruce de María Dominga Núñez Sánchez y José Santana García, en la Colonia Balcones del Alto.

"Cuando llegaron al punto del reporte, los uniformados observaron a un hombre parado afuera de una finca, quien, al notar la presencia policial, presuntamente arrojó algo al interior del domicilio y escapó hacia un baldío", informó la dependencia estatal a través de un comunicado.

Al inspeccionar desde afuera la mencionada finca, los oficiales observaron a simple vista desde una puerta entreabierta lo que aparentaba ser un arma de fuego tirada en el suelo, así como varias pantallas, aparentemente usadas para el monitoreo ilegal.

Tras informar de este hallazgo, un agente del Ministerio Público pidió el resguardo de la finca mientras se solicita y ejecuta una orden de cateo en el punto.

En tanto, elementos de la FIR mantienen bajo resguardo la finca donde al parecer opera este centro de videovigilancia de forma clandestina.

Apenas el pasado 11 de marzo, en una casa de la Colonia Olímpica, también en Villa Hidalgo, oficiales hicieron un hallazgo similar, donde, tras una orden de cateo, la Fiscalía General de la República localizó seis pantallas, seis CPU, 31 cámaras y cuatro antenas, todo presuntamente usado en el monitoreo clandestino.

El 23 de enero, como parte de la llegada de las autoridades estatales y federales a esta demarcación para la instalación de un operativo de vigilancia permanente, las autoridades informaron de la localización irregular de cámaras de largo alcance de uso policial en brechas y cerros del municipio.

Días después se supo la existencia de al menos 114 cámaras de videovigilancia camufladas con calcomanías de logotipos de una empresa telefónica y de la CFE, instaladas de forma ilegal en los postes de la cabecera municipal.

ESPECIAL

ASEGURAMIENTO. Un centro de videovigilancia y un rancho, bajo resguardo de la Policía.

TRAS REPELER AGRESIÓN

Resguardan rancho de lujo en Teocaltiche

La Secretaría de Seguridad del Estado dio a conocer el aseguramiento de un rancho en el municipio de Teocaltiche, presuntamente relacionado al crimen organizado.

Uniformados de la Policía Regional adscritos a la Fuerza Interinstitucional Regional mantienen bajo resguardo el presunto "narco-rancho" y una bodega usados aparentemente para almacenar armamento.

Ambos fueron descubiertos tras repeler una agresión por parte de civiles armados la madrugada de ayer.

"En la persecución de los agresores, los efectivos ingresaron a una brecha que conduce hacia un rancho conocido como Las Margaritas (en el kilómetro 5 de la Carretera Villa Hidalgo-Teocaltiche), en donde volvieron a ser atacados con arma de fuego y, luego de un intercambio de disparos, los atacantes escaparon. No se reportaron lesionados", afirmó la dependencia estatal.

En la inspección de la zona, el personal detectó una finca con una extensión de más de cinco hectáreas, desde cuyo exterior se aprecia lo que aparentan ser dos armas de fuego largas, así como una bodega donde notaron a simple vista cajas con aparentes autopartes, añadió.

Ante ello, los policías pidieron mando y conducción a un agente del Ministerio Público federal, quien solicitó la vigilancia y resguardo del inmueble.

VIDEOVIGILANCIA DEL CRIMEN

Aseguran centros de operaciones

Fecha	Municipio
2 de octubre de 2023	Teocaltiche
5 de octubre de 2023	Teocaltiche
15 de octubre de 2023	Tlaquepaque
22 de octubre de 2023	Encarnación de Díaz
3 de diciembre de 2024	Villa Hidalgo
12 de febrero de 2025	Villa Hidalgo
12 de febrero de 2025	Teocaltiche
11 de marzo de 2025	Villa Hidalgo
24 de abril de 2025	Villa Hidalgo

*Fuente: Coordinación de Seguridad del Gobierno de Jalisco.

MILENIO DIARIO JALISCO
Periodismo con carácter

Fecha: Viernes 25 de Abril del 2025	Sección: Local	Página: 03

Aseguran narcorrancho y bodega en Teocaltiche

Sitio. Las instalaciones, en el rancho Las Margaritas, están bajo el resguardo de la Fuerza Interinstitucional Regional

USI TOLEDO
GUADALAJARA

Un presunto narco rancho y una bodega presuntamente utilizados para almacenar armamento y autopartes fueron asegurados este jueves por elementos de la Policía Estatal en el municipio de Teocaltiche, Jalisco, luego de un enfrentamiento armado con civiles en la carretera Villa Hidalgo–Teocaltiche. Las instalaciones, localizadas en el rancho conocido como Las Margaritas, permanecen bajo resguardo de la Fuerza Interinstitucional Regional, en tanto el Ministerio Público Federal define la fecha del cateo oficial.

El operativo inició en la madrugada, cuando oficiales estatales repelieron una agresión directa perpetrada por hombres armados mientras patrullaban la mencionada vialidad. Durante la persecución de los agresores, los policías llegaron hasta el rancho Las Margaritas, donde nuevamente fueron atacados a balazos. Tras un intercambio de disparos, los agresores lograron huir y no se reportaron lesionados entre los elementos de seguridad.

Al inspeccionar la zona, los oficiales localizaron una finca con armas de fuego largas, así como una bodega donde se almacenaban varias cajas con lo que parecen ser autopartes. Aunque aún no se ha determinado con precisión la naturaleza ni el destino del material encontrado, las autoridades presumen que se trata de infraestructura vinculada a actividades del crimen organizado, particularmente al tráfico de armas y el desmantelamiento de vehículos.

Ante el hallazgo, los elementos de la Policía Estatal solicitaron mando y conducción a un agente del Ministerio Público federal, quien ordenó la vigilancia permanente del inmueble y su resguardo hasta que se emita la orden judicial de cateo correspondiente.

Por el momento, la Fuerza Interinstitucional Regional —compuesta por corporaciones de los tres niveles de gobierno— mantiene la custodia del sitio mientras se realizan las indagatorias. La Fiscalía General de la República (FGR) será la encargada de coordinar la investigación formal para determinar si el rancho y la bodega funcionaban como centros logísticos de un grupo criminal que opera en la región de los Altos Norte, zona históricamente disputada por células delictivas.

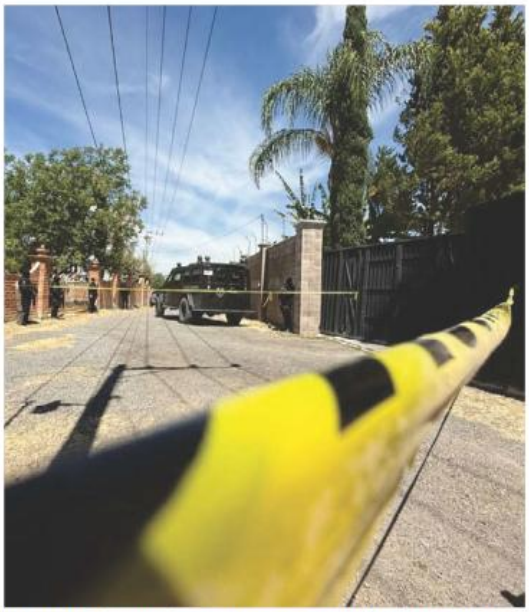

El aseguramiento se dio luego de un enfrentamiento armado con civiles en la carretera Villa Hidalgo–Teocaltiche. USI TOLEDO

Y ADEMÁS

C2 clandestino en Villa Hidalgo

Una finca presuntamente usada como C2 clandestino fue asegurada en Villa Hidalgo por la Policía Regional, tras un reporte de disparos en la colonia Balcones del Alto. Al llegar, los oficiales vieron a un hombre huir y, desde una puerta entreabierta, detectaron un arma y varias pantallas de monitoreo. El lugar quedó bajo resguardo en espera de una orden de cateo. En marzo, se localizó otro centro similar en la colonia Olímpica.

Diario antena noticias
www.antenanoticias.com.mx

Fecha: Viernes 25 de Abril del 2025	Sección: Local	Página: 06

En Villa Hidalgo

Aseguran otro centro de monitoreo clandestino

En el municipio de Villa Hidalgo, elementos de la Policía Regional, en coordinación con la Fuerza Interinstitucional Regional (FIR), aseguraron una casa que presuntamente operaba como un centro de videovigilancia C2 clandestino.

El operativo se realizó la madrugada de este jueves, luego de un reporte ciudadano que alertaba sobre detonaciones de arma de fuego en el cruce de las calles María Dominga Núñez Sánchez y José Santana García, en la colonia Balcones del Alto.

Al llegar al lugar, los uniformados detectaron a un hombre parado frente a una casa. Según el informe preliminar, el sujeto arrojó un objeto al interior del inmueble al notar la presencia de policías para después huir hacia un terreno baldío.

Los oficiales observaron a través de una puerta entreabierta, lo que parecía ser un arma de fuego tirada en el suelo, así como múltiples pantallas, posiblemente utilizadas para el monitoreo ilegal de la zona.

Después de informar del hallazgo, el agente del Ministerio Público ordenó el aseguramiento de la finca en espera de una orden de cateo, la cual permitirá inspeccionar oficialmente el interior del inmueble y continuar con la investigación correspondiente.

El pasado 11 de marzo, en la colonia Olímpica, también en Villa Hidalgo, se localizó otro inmueble que ocultaba un centro de monitoreo clandestino. Autoridades de los tres niveles de gobierno aseguraron en su interior seis monitores, seis computadoras, 31 cámaras de seguridad, cinco antenas, un módem de internet, un arma corta y un cargador abastecido.

Aseguran rancho en Teocaltiche, presuntamente del narcotráfico

Tras recibir una agresión, los oficiales persiguieron a los causantes descubriendo un almacén con autopartes robadas

Redacción/Quadratín Jalisco

Un rancho con bodega utilizando presuntamente por el crimen organizado para el almacenamiento de autos y partes robadas fue asegurado por uniformados de la Policía Regional adscritos a la Fuerza Interinstitucional Regional (FIR).

Los uniformados lo mantienen bajo resguardo después de que fueron descubiertos tras repeler una agresión por parte de civiles armados la madrugada de este jueves.

Fue cerca de la 1:20 horas de este jueves, cuando los oficiales estatales realizaban su recorrido de vigilancia y prevención, en el kilómetro 5 de la Carretera Villa Hidalgo-Teocaltiche, y personas armadas hicieron detonaciones de arma de fuego al convoy.

En la persecución de los agresores, los efectivos ingresaron a una brecha que conduce hacia un rancho conocido como Las Margaritas, en donde volvieron a ser atacados con arma de fuego y, luego de un intercambio de disparos, los atacantes escaparon. No se reportaron lesionados.

En la inspección de la zona, el personal detectó una finca con una extensión de más de 5 hectáreas, desde cuyo exterior se aprecia lo que aparentan ser dos armas de fuego largas, así como una bodega donde notaron a simple vista cajas con aparentes autopartes.

Ante ello, los policías pidieron mando y conducción a un agente del Ministerio Público federal, quien solicitó la vigilancia y resguardo del inmueble hasta que se autorice el cateo correspondiente.

Policía del Estado

Los uniformados lo mantienenbajo vigilancia.

INCAUTAN FINCA CON CENTRO DE VIDEOVIGILANCIA

Un domicilio que contaba con tecnología para vigilar zonas del poblado de Villa Hidalgo, Jalisco, fue asegurado por oficiales de la Policía Regional integrados a la Fuerza Interinstitucional Regional (FIR).

La finca que operaba como centro de videovigilancia C2 de forma clandestina se localizó la madrugada de este jueves luego que oficiales recibieron un reporte sobre detonaciones de arma de fuego en el cruce de María Dominga Núñez Sánchez y José Santana García, en la colonia Balcones del Alto.

Cuando llegaron al punto del reporte, los uniformados observaron a un hombre parado afuera de una finca, quien, al notar la presencia policial, presuntamente arrojó algo al interior del domicilio y escapó hacia un baldío.

MILENIO DIARIO JALISCO
Periodismo con carácter

Fecha: Viernes 25 de Abril del 2025	Sección: Local	Página: 03

Homicidio y balacera sacuden municipio

VICENTE TORRES
GUADALAJARA

Un hombre que presuntamente se dedicaba a la venta de flores fue asesinado a balazos la noche de este miércoles en pleno centro del municipio de Teocaltiche, Jalisco. El crimen se registró sobre la calle Francisco I. Madero, al cruce con Ramón Corona, donde una unidad de la Policía Estatal detectó la presencia de una ambulancia de servicios médicos municipales que ya atendía la emergencia.

Los paramédicos informaron a los oficiales que el hombre se encontraba sin vida y que presentaba dos impactos de bala, uno en el tórax del lado derecho y otro más en el cráneo, también del lado derecho. Hasta el momento, no se tiene información sobre los responsables del ataque ni testigos que hayan aportado datos sobre las características de los agresores. La zona fue acordonada por elementos de seguridad para preservar los indicios, y el cuerpo fue trasladado al Servicio Médico Forense. Autoridades locales abrieron una carpeta de investigación para esclarecer el móvil del homicidio, aunque hasta ahora no se han dado a conocer avances.

El crimen ocurre en un contexto de creciente tensión en la región de los Altos Norte de Jalisco. Horas después del asesinato, se reportó un ataque a balazos contra oficiales de la Policía Estatal, ocurrido en el rancho Las Margaritas, ubicado entre los municipios de Teocaltiche y Villa Hidalgo. Aunque no se registraron personas lesionadas en este segundo hecho violento, el enfrentamiento derivó en un operativo que permitió localizar dos armas largas y múltiples autopartes.

El Diario NTR
PERIODISMO CRÍTICO

Fecha: Viernes 25 de Abril del 2025	Sección: Local	Página: 05

FIR

Resguardan narcorancho en Teocaltiche tras refriega

Un presunto narcorancho y una bodega utilizados aparentemente para el resguardo de armamento y autopartes fueron asegurados por elementos de la Policía Regional adscritos a la Fuerza Interinstitucional Regional (FIR) tras un enfrentamiento con civiles armados registrado la madrugada de este jueves en Teocaltiche.

Los hechos ocurrieron alrededor de la 1:20 de la madrugada, cuando los uniformados realizaban un recorrido de vigilancia en el kilómetro 5 de la carretera Villa Hidalgo–Teocaltiche. En ese punto fueron agredidos a balazos por personas armadas, lo que dio inicio a una persecución.

Durante la búsqueda de los agresores los elementos ingresaron a una brecha que conduce al rancho conocido como Las Margaritas, donde nuevamente fueron atacados. Luego de un intercambio de disparos, los agresores lograron escapar; entre los oficiales no se reportaron lesionados.

Al inspeccionar la zona, los elementos detectaron una finca con una extensión superior a 5 hectáreas. Desde el exterior se observaron dos armas largas y una bodega con cajas que, a simple vista, contenían autopartes, lo que reforzó la sospecha de un uso ilícito del lugar.

Ante el hallazgo los elementos solicitaron la intervención del Ministerio Público federal (MPF), instancia que ordenó el resguardo del sitio en espera de una orden de cateo para continuar con las investigaciones correspondientes.

Apenas el miércoles el gobernador de Jalisco, Pablo Lemus Navarro, aseguró que en un plazo de mes y medio se logrará pacificar por completo Teocaltiche, municipio asediado por una alta incidencia delictiva desde hace meses.

"Yo les pido que me den un mes y medio más y en mes y medio voy a tener completamente pacificado Teocaltiche. Les pido su confianza", expresó ante medios de comunicación.

EXTENSO. El narcorancho tiene una extensión mayor a 5 hectáreas.

LA CRONICA DE HOY JALISCO

Fecha: Viernes 25 de Abril del 2025	Sección: Metrópoli	Página: 03

Aseguran rancho en Teocaltiche; hay armas de fuego y autopartes presuntamente robadas

Lino González Corona
metropoli@cronica.com.mx

Un rancho y una bodega usados aparentemente para almacenar armamento y autopartes de dudosa procedencia fueron descubiertos por agentes de la Policía Regional después de repeler un ataque a balazos por parte de un grupo de una célula criminal.

La Secretaría de Seguridad Pública Jalisco (SSJ) difundió que el aseguramiento se realizó luego de que a la 1:20 de la madrugada de este jueve, los policías estatales realizaban un patrullaje y en el kilómetro 5 de la Carretera Villa Hidalgo-Teocaltiche, se encontraron con un grupo de civiles armados quienes comenzaron a hacer detonaciones de arma de fuego en contra del convoy policiaco, perteneciente a la Fuerza Interinstitucional Regional (FIR).

Tras ir en persecución de los agresores, "los efectivos ingresaron a una brecha que conduce hacia un rancho conocido como Las Margaritas, en donde volvieron a ser atacados con arma de fuego y, luego de un intercambio de disparos, los atacantes escaparon. No se reportaron lesionados", señaló la SSJ.

Agregó que "en la inspección de la zona, el personal detectó una finca con una extensión de más de 5 hectáreas, desde cuyo exterior se aprecia lo que aparentan ser dos armas de fuego largas, así como una bodega donde notaron a simple vista cajas con aparentes autopartes", que pudieran ser robadas.

Se dijo que los policías pidieron mando y conducción a un agente del Ministerio Público federal, quien solicitó la vigilancia y resguardo del inmueble hasta que se autorice el cateo correspondiente y la finca pueda ser allanada conforme a derecho.

La Fiscalía del Estado indaga un homicidio registrado cerca de la medianoche del miércoles en la Calle Francisco I. Madero, cerca del cruce con Ramón Corona, en plena cabecera municipal de Teocaltiche.

La víctima es una persona del sexo masculino, quien recibió un par de impactos de bala. Versiones extraoficiales señalan el fallecido era un vendedor de flores atacado por sujetos en motocicleta.

Y EN VILLA HIDALGO UBICAN CENTRO DE VIDEOVIGILANCIA CLANDESTINO

Una casa en donde estaba instalado un centro de videovigilancia de la delincuencia organizada fue descubierta por agentes de la FIR en el cruce de las calles María Dominga Núñez Sánchez y José Santana García, en la Colonia Balcones del Alto, del municipio de Villa Hidalgo.

Adentro de la finca, que tenía su puerta entreabierta, había un arma de fuego tirada en el suelo, así como varias pantallas, para el monitoreo clandestino. El Ministerio Público pidió el resguardo del sitio mientras se solicita y la orden de cateo ●

MILENIO DIARIO JALISCO
Periodismo con carácter

Fecha: Viernes 25 de Abril del 2025	Sección: Local	Página: 02

El ciudadano venezolano y director general de la empresa de inversiones deportivas Yox Holding, Carlos L., fue detenido ayer en Estados Unidos. ESPECIAL

Cae en Las Vegas cerebro del fraude de Yox Holding

Justicia. La Fiscalía de Jalisco reiteró que continuará con las investigaciones y llamó a todas las personas que se consideren afectadas a presentar su denuncia

GLORIA REZA
GUADALAJARA

Carlos L., ciudadano venezolano y director general de la empresa de inversiones deportivas Yox Holding, fue detenido en Las Vegas, Nevada, por autoridades migratorias de Estados Unidos, tras ser señalado por el delito de fraude en al menos cinco estados de México, entre ellos Jalisco, Chihuahua, Ciudad de México, Baja California y Nuevo León. El arresto fue confirmado por la Oficina de Análisis de Seguridad de la Embajada de Estados Unidos en México a la Fiscalía General del Estado de Chihuahua, una de las entidades que lo investiga.

El presunto responsable de uno de los fraudes financieros más escandalosos de los últimos años en México se encuentra actualmente bajo custodia de la agencia norteamericana Enforcement and Removal Operations (ERO), en tanto se define si su caso amerita una audiencia ante el juez de migración. Esto podría demorar su deportación, aunque las autoridades mexicanas ya se preparan para su eventual entrega. De proceder su repatriación, Carlos L. deberá ser presentado ante la Fiscalía de Jalisco, dado que fue en este estado donde se presentaron las primeras denuncias y donde se emitió la alerta roja de INTERPOL. La Fiscalía estatal informó que se mantiene a la espera de la notificación formal de la Unidad de Asuntos Policiales Internacionales para coordinar su entrega.

> Yox Holding S.A. de C.V. operaba bajo un esquema Ponzi, también conocido como piramidal

Yox Holding S.A. de C.V., la empresa dirigida por Carlos L., operaba bajo un esquema Ponzi, también conocido como piramidal, mediante el cual se ofrecían supuestas inversiones basadas en análisis de apuestas deportivas, prometiendo rendimientos mensuales de entre 3.15 y 3.5 por ciento a cambio de una inversión inicial mínima de 10 mil pesos. La firma prometía que las utilidades provenían de un modelo matemático capaz de generar ganancias seguras en apuestas deportivas, lo que resultó ser un engaño masivo.

El conglomerado encabezado por Carlos L. también incluía a la marca de apuestas Upick Data, la empresa de bienes raíces Elemental, la marca de tequila Híjole, el token Xoycoin y cuatro equipos deportivos en distintas ligas: Chihuahua FC (fútbol), Libertadores de Querétaro (básquetbol), Generales de Durango (béisbol) y Rojos de la Ciudad de México (fútbol americano). Todos han desaparecido tras el colapso del esquema fraudulento.

En Jalisco, la Fiscalía estatal ha abierto hasta ahora mil 517 carpetas de investigación, en las que se reportan 3 mil 646 personas ofendidas y un monto acumulado de fraude superior a mil 861 millones de pesos. Las primeras denuncias fueron presentadas en enero de 2024, tras lo cual se realizaron cateos en dos inmuebles vinculados con la empresa: uno en la colonia Providencia y otro en Arcos Vallarta, ambos en Guadalajara. En estos operativos se buscó recabar pruebas que acreditaran la existencia del presunto esquema fraudulento.

A pesar de que la firma se presentaba como una empresa de inversiones legales y rentables, su operación se sustentaba en la captación de recursos de nuevos inversionistas para pagar rendimientos a quienes ya habían invertido, una característica típica del fraude piramidal. La promesa de retornos mensuales fijos muy por encima del mercado, y el uso de personalidades del deporte para legitimar el negocio, atrajeron a miles de víctimas.

La Fiscalía de Jalisco reiteró en un comunicado que continuará con las investigaciones y llamó a todas las personas que se consideren afectadas a presentar su denuncia penal en las instalaciones ubicadas en la Calle 14 número 2550, en la Zona Industrial de Guadalajara.

CLAVES

Fraude
Carlos L., venezolano y director de Yox Holding, operaba un esquema piramidal con inversiones deportivas y prometía rendimientos mensuales del 3.5%.

Víctimas
Solo en Jalisco hay 1,517 carpetas de investigación y 3,646 personas afectadas; el presunto fraude asciende a más de 1,861 millones de pesos.

MURAL
EXPRESIÓN DE JALISCO

Fecha: Viernes 25 de Abril del 2025	Sección: Portada	Página: P / P

Cae en Las Vegas el director de Yox

En Jalisco, 3,646 inversionistas le reclaman $1,861 millones

TANIA CASILLAS

El líder de la empresa Yox Holding, Carlos José Lazo Reyes, quien era buscado por un fraude que asciende a los mil 861 millones 990 mil 286 pesos, fue detenido en Las Vegas, Nevada.

La Fiscalía de Jalisco informó que hasta anoche no había recibido la notificación formal de la Unidad de Asuntos Policiales Internacionales "INTERPOL", aunque la Fiscalía General de Chihuahua (FGE), otro Estado que buscaba al empresario, confirmó que recibió la confirmación de la Oficina de Seguridad de la Embajada de Estados Unidos en México.

La FGE informó que el directivo está bajo custodia del Enforcement and Removal Operations, del Gobierno de Estados Unidos, donde se espera que vaya con un Juez de Migración, para luego ser deportado.

Lazo tiene denuncias en su contra en al menos cinco Estados, pero en Jalisco fue donde iniciaron, por lo que deberá ser traído a la entidad.

Las quejas comenzaron en enero de 2024 en contra de la pseudofinanciera Yox Holding S.A. de C.V., también conocida como Xoy Asesores en Inversiones Independientes SAPI de C.V. y la Fiscalía de Jalisco cateó dos oficinas en las Colonias Providencia y Arcos Vallarta de Guadalajara.

Yox se dedicaba a las apuestas en eventos deportivos; los afectados se decidían a invertir al ver a sus familiares o amigos gozando de lujos o con la promesa de tener asegurado su futuro, sin embargo se trataba de un esquema Ponzi.

En Jalisco existen mil 517 carpetas de investigación que agrupan a 3 mil 646 personas ofendidas.

Lazo es venezolano y tenía inversiones en franquicias deportivas como Libertadores y las Libertadoras de Querétaro, la Liga Nacional de Baloncesto Profesional, los Generales de Durango, la Liga Mexicana de Beisbol y el Chihuahua Futbol Club, de la Liga Premier, además de los Reds de la Ciudad de México, de la Liga de Futbol Americano.

La Fiscalía de Jalisco exhorta a quienes hubieran sido víctimas de Lazo, a presentar una denuncia en la Calle 14, número 2550, en la Zona Industrial, en Guadalajara.

¿QUIÉN ES?

- **Carlos Lazo Reyes** es un empresario venezolano, **fundador** y **CEO del Conglomerado Xoy**, **Yox Holding** y **Upick Sports**, con sede en Guadalajara, así como Hijole Tequila y propietario de equipos deportivos.
- **Yox ofrecía** a sus inversionistas **rendimientos muy por encima del sistema financiero**, lo que atribuía al supuesto uso de un algoritmo para hacer apuestas en eventos deportivos. **En enero de 2024**, **inversionistas comenzaron a denunciar** a su empresa **por no recibir rendimientos** ni su dinero de regreso.
- Actualmente en Jalisco **tiene abiertas 1,517 carpetas de investigación**, con 3,646 afectados que reclaman 1,861.9 millones de pesos.
- Su equipo **Chihuahua Futbol Club se deshizo** en marzo de 2024.
- **Los Generales de Durango**, de la Liga Mexicana de Beisbol, **cambiaron de nombre** y de administración después de que **Lazo se dio a la fuga**.

EL INFORMADOR
DIARIO INDEPENDIENTE

Fecha: Viernes 25 de Abril del 2025	Sección: Portada	Página: P / P

Detienen al dueño de Yox Holding en Las Vegas, acusado por fraude

Ayer fue detenido el director de la empresa Yox Holding, Carlos Lazo, quien se encontraba prófugo. Sin embargo, de acuerdo con expertos, les llevará mucho tiempo recuperar su inversión, o una parte de ella, a las personas que fueron engañadas.

El CEO de esa firma está acusado por ofrecer un esquema que constaba de una red de inversión fraudulenta que ofrecía altos rendimientos en cortos plazos, pero operaba bajo estafas piramidales sin respaldo financiero real, y fue arrestado en Las Vegas, Nevada.

El empresario, de origen venezolano, contaba con una ficha de búsqueda y era requerido por las fiscalías de Jalisco y Chihuahua.

De acuerdo con la autoridad de nuestro Estado, hasta ayer se habían abierto mil 517 carpetas de investigación, con un total de tres mil 646 personas afectadas y un monto que está próximo a los mil 862 millones de pesos por el fraude del cual se le señala.

Carlos Lazo es considerado como el principal responsable de esta empresa de inversiones, que fue denunciada por cientos de personas en al menos seis Estados del país.

A principios de 2024 se interpusieron las primeras quejas legales contra esa financiera en Jalisco. Y tras las primeras investigaciones, la Fiscalía realizó dos cateos para localizar indicios ligados con esas denuncias.

Por el momento, se encuentra bajo custodia de las autoridades de Estados Unidos y se espera que solicite audiencia ante el juez de migración para retardar su deportación a México.

El despacho Regino Abogados informa a los afectados que su captura es un avance, pero "si es condenado en Jalisco, las víctimas de ese caso serían las que podrían aspirar a un pago de la reparación del daño, en la medida en que la Fiscalía de Jalisco hubiese asegurado cuentas o propiedades de este personaje y, que para el momento de la sentencia firme, aún tuviesen fondos".

El Diario NTR
PERIODISMO CRÍTICO

Fecha: Viernes 25 de Abril del 2025	Sección: Portada	Página: P / P

JALISCO, EN ESPERA

Detienen al CEO de Yox Holding en Las Vegas

La Fiscalía General de Chihuahua informó sobre la detención en Las Vegas, Nevada, de Carlos José L. R., director general de la empresa de inversiones Yox Holding, SA de CV, quien es reclamado por autoridades de al menos cinco estados de México por su presunta responsabilidad en delitos de fraude.

De acuerdo con el comunicado oficial, el empresario fue capturado por autoridades migratorias de Estados Unidos y permanecía bajo custodia. Su captura fue confirmada a la Fiscalía de Chihuahua por la Oficina de Análisis de Seguridad de la embajada de Estados Unidos en México.

La Fiscalía de Jalisco, por otro lado, informó que se mantenía a la espera de la notificación formal por parte de Interpol para coordinar la entrega del acusado, quien deberá ser presentado ante las autoridades de esta entidad, al tratarse de la primera donde se interpusieron denuncias por este caso de fraude basado en supuestas apuestas deportivas.

El Diario NTR
PERIODISMO CRÍTICO

Fecha: Viernes 25 de Abril del 2025	Sección: Local	Página: 05

Cae el CEO de Yox Holding

EN LAS VEGAS, NEVADA

Carlos José L. es reclamado en Jalisco y en al menos cuatro estados más; el monto del megafraude cometido por la compañía en la entidad **asciende a más de mil 861 millones de pesos**

ESPECIAL

TRAS CAPTURA. Carlos José debe ser presentado ante la FE en un primer momento.

A través de un comunicado, la Fiscalía General del Estado de Chihuahua confirmó la captura en Las Vegas, Nevada, del CEO de la empresa de inversiones Yox Holding, Carlos José L., quien es reclamado en el estado de Jalisco y en al menos cuatro entidades más, entre ellas Chihuahua, por delitos de fraude.

La autoridad del estado fronterizo fue notificada de la detención por la Oficina de Análisis de Seguridad de la Embajada de Estados Unidos en México.

Por su parte, la Fiscalía del Estado (FE) informó que todavía no tiene una notificación oficial por parte de la Interpol sobre la detención, pero dijo estar pendiente del proceso para que sea deportado y llegue a Jalisco, donde se le pretende procesar por el delito de fraude.

Por ser Jalisco el primer estado donde se realizaron las denuncias de este caso por el delito de fraude y donde se emitió la alerta roja, el sujeto detenido deberá ser presentado ante la fiscalía local en un primer momento.

A principios de enero de 2024 se interpusieron las primeras denuncias en el estado en contra de la financiera Yox Holding por el presunto delito de fraude. La compañía también conocida como "Xoy Asesores en Inversiones Independientes" se encontraba ubicada en la Colonia Providencia, en Guadalajara.

Tras las primeras investigaciones, la Fiscalía de Jalisco realizó dos cateos en inmuebles: uno en la colonia Providencia y otro en Arcos Vallarta, donde localizó indicios relacionados con las denuncias presentadas en contra de la supuesta empresa financiera.

Hasta ahora se han abierto en Jalisco mil 517 carpetas de investigación respecto a este tema y hay 3 mil 646 personas ofendidas. El monto total del presunto fraude es de mil 861 millones 990 mil 286.50 pesos.

La Fiscalía Estatal afirmó que continuará con las investigaciones para esclarecer estos hechos y llamó a quienes hubieran sido víctimas de la comisión de algún delito por parte de la financiera a acudir a presentar la denuncia penal correspondiente en la Calle 14, número 2550, en la Zona Industrial de la capital de la entidad.

Tras ser detenido, Carlos José, se encuentra en custodia de las autoridades de Enforcement and Renoval Operations (ERO, por sus siglas en inglés) en Las Vegas y de acuerdo con la información proporcionada por las autoridades estadounidenses, se espera que solicite audiencia ante el juez de migración de aquel país, lo cual retardaría su deportación controlada.

MURAL
EXPRESIÓN DE JALISCO

Fecha: Viernes 25 de Abril del 2025	Sección: Comunidad	Página: 06

Tras bloqueos en 3 Estados

Ven conflicto entre cárteles

En los ataques murieron 2 policías, confirmó ayer titular de la SSPC

MURAL / STAFF

El caos y los más de 20 narcobloqueos que se registraron durante el miércoles en Michoacán, Guanajuato y Jalisco, habrían sido a causa de una disputa entre grupos criminales.

El Secretario de Seguridad y Protección Ciudadana, Omar García Harfuch, informó ayer detalles sobre los hechos.

"El día de ayer (miércoles) se registraron hechos violentos en 26 municipios de Michoacán, dos en Guanajuato y uno en Jalisco que derivó en el incendio de diversos vehículos, tres ataques a tiendas, diversos bloqueos y agresiones a autoridades, donde dos policías perdieron la vida.", señaló el funcionario.

El miércoles se informó que tras un enfrentamiento entre fuerzas federales y sujetos armados en Apatzingán, Michoacán, ocurrieron al menos 20 narcobloqueos en las vías de Apatzingán, Aguililla, Buenavista y Cuatro Caminos, en la Zona de Nueva Italia, Michoacán.

Pero no fue la única afectación, sino que en Guanajuato también se reportaron ataques, así como en la Carretera Libre Santa Rosa a La Barca, en Jalisco.

Ante el caos, las autoridades intervinieron para tomar el control de las zonas afectadas.

Uno de los bloqueos se registró en La Barca, Jalisco.

"En una acción coordinada de las autoridades locales y del Gabinete de Seguridad se recuperaron las vialidades y se estabilizó la situación en dichas entidades, donde se ha reforzado la presencia del personal y se aseguraron diversos artefactos explosivos y se destruyeron minas", agregó el Secretario de Seguridad.

Mientras ocurrían los bloqueos, se especuló que todo habría sido derivado de la captura de un miembro del crimen organizado, sin embargo, las autoridades esclarecieron ayer que habría sido derivado de la disputa entre organizaciones criminales que operan en la zona.

"Es importante señalar que estos ataques son resultado de los conflictos entre dos grupos delictivos que disputan los territorios", dijo García Harfuch.

Las autoridades aseguraron que indagarán para detener a los responsables.

"Estos hechos no quedarán impunes e informaremos las detenciones correspondientes", agregó el funcionario federal.

LA CRONICA DE HOY
JALISCO

Fecha: Viernes 25 de Abril del 2025	Sección: Metrópoli	Página: 09

Enfrentamiento en Michoacán desata bloqueos que alcanzan a Jalisco

Se reportan varias carreteras cerradas y vehículos en llamas; en Jalisco habría bloqueos con nueve camiones incendiados

Operativo

Jesús Sánchez
metropoli@cronica.com.mx

Un enfrentamiento entre fuerzas federales y la Guardia Civil de Michoacán en contra de un grupo criminal desató una serie de bloqueos en carreteras de dicho estado, los cuales traspasaron la frontera de Jalisco, en donde, según lo adelantó la Fiscalía de esta entidad federativa, fueron quemados cuatro camiones en la Carretera Santa Rosa-La Barca; sin embargo, versiones extraoficiales señalan otros cinco vehículos de carga incendiados en territorio jalisciense.

El tiroteo u operativo que desató la reacción de la delincuencia organizada habría ocurrido en el vecino estado; poco después se iniciaron los bloqueos, con automotores en llamas en las carreteras Uruapan – Carapan; Carretera libre Vista Hermosa – Yurécuaro; a la entrada al poblado de Tiríndaro, en el municipio de Zacapu; en el kilómetro 280 de la Autopista Occidente en Huaniqueo, y cerca del Centro de Readaptación Social de la Carretera La Piedad-Zamora, del municipio de Apatzingán.

Trasciende que existen otros bloqueos en Michoacán, pero no están confirmados.

REPORTAN GRUPOS ARMADOS

Ante la presencia de grupos armados —aparte de los bloqueos carreteros— en Apatzingán, Abasolo, La Piedad, Zamora y Pénjamo, empresas de envíos anunciaron que se "ajustarían" las operaciones conforme lo fuera permitiendo la situación.

Como ya se dijo, la Fiscalía de Jalisco informó que hay cuatro camiones quemados en la Carretera libre Santa Rosa-La Barca, pero se sabe de otros cinco cargueros en llamas sobre la Autopista Maravatío-Zapotlanejo, en las proximidades de La Barca •

La violencia se extendió rápidamente tras un operativo contra el crimen organizado; autoridades ajustan operativos y empresas detienen servicios en zonas afectadas

Sin detenidos, señala la Presidenta de México

La presidenta Claudia Sheinbaum descartó que hubiera personas detenidas tras la jornada violenta ocurrida el miércoles 23 de abril en los estados de Michoacán, Jalisco y Guanajuato, donde se registraron múltiples narcobloqueos.

Durante una conferencia de prensa, la mandataria federal fue cuestionada sobre los hechos y, aunque no ofreció mayores detalles, aseguró que la situación fue producto de un enfrentamiento entre dos grupos criminales.

"No hubo detenciones. Fue realmente un conflicto entre dos grupos. Se dio principalmente en Michoacán y ya se están haciendo todas las investigaciones", declaró Sheinbaum.

Asimismo, informó que será el secretario de Seguridad y Protección Ciudadana, Omar García Harfuch, quien emita un comunicado oficial este jueves para esclarecer lo ocurrido. De acuerdo con medios locales, los bloqueos en Michoacán habrían sido una reacción a la presunta detención de un líder criminal relacionado con el Cártel Jalisco Nueva Generación (CJNG), aunque esta información no ha sido confirmada por las autoridades. Los primeros reportes indicaron que el origen de la violencia fue un enfrentamiento entre civiles armados y elementos de la Secretaría de la Defensa Nacional (Sedena) en Apatzingán.

A raíz de este hecho, se registraron bloqueos en al menos ocho municipios michoacanos, algunos colindantes con Jalisco y Guanajuato. La Secretaría de Seguridad Pública (SSP) de Michoacán detalló que las vías afectadas fueron las relacionadas en el siguiente listado:

Carreteras Sahuayo - Jiquilpan - Venustiano Carranza - Cojumatlán de Régules

Carretera Quiroga - El Correo
Carretera Ecuandureo - Zamora

Libramiento Oriente en La Piedad
Avenida Francisco I. Madero (Morelia)

Carretera Jiquilpan - Sahuayo

Carretera Zacapu - Morelia (km 69+100)

Vías del municipio de Vista Hermosa
Hasta el momento, las autoridades continúan con las investigaciones y patrullajes en la zona para evitar nuevos incidentes.

MILENIO DIARIO JALISCO
Periodismo con carácter

Fecha: Viernes 25 de Abril del 2025	Sección: Local	Página: 06

Clausuran otro anexo, ahora en La Manzanilla

Operativo. Agentes localizaron y aseguraron 2 motos: una con reporte de robo y otra con alteraciones en la numeración

JUAN CARLOS MUNGUÍA
GUADALAJARA

La Fiscalía del Estado de Jalisco clausuró un centro de rehabilitación ubicado en La Manzanilla de La Paz, tras encontrar en su interior dos motocicletas con irregularidades durante un cateo realizado como parte de una investigación por la muerte de un hombre. El operativo se llevó a cabo el 22 de abril en un inmueble localizado en la Colonia Centro, en cumplimiento de una orden judicial solicitada por la Vicefiscalía.

De acuerdo con las autoridades, la diligencia fue motivada por el fallecimiento de una persona que, presuntamente, se habría autolesionado el pasado fin de semana. La víctima murió mientras era trasladada para recibir atención médica, lo que derivó en una investigación para esclarecer los hechos. Como parte de esta indagatoria, se obtuvo y ejecutó la orden de cateo en el centro de rehabilitación.

Durante la inspección del inmueble, agentes localizaron y aseguraron dos motocicletas: una de ellas contaba con reporte de robo vigente, mientras que la otra presentaba alteraciones en su número de serie. Por estos hallazgos, el sitio fue clausurado por la autoridad municipal al detectarse también que no contaba con los permisos correspondientes para operar. La Fiscalía estatal procedió a asegurar el inmueble, el cual permanecerá bajo resguardo mientras continúan las investigaciones.

Además de esta acción en La Manzanilla de La Paz, la Fiscalía inspeccionó otros dos centros de rehabilitación en el municipio de Cihuatlán. Las visitas se realizaron en las delegaciones de Barra de Navidad y Melaque, donde se brindan servicios a personas con problemas de adicciones.

En estos dos establecimientos que se mencionan, comúnmente conocidos como "anexos", se encontraron en total 129 personas recibiendo tratamiento. Durante la visita, personal de la Fiscalía les informó sobre sus derechos y los mecanismos para presentar denuncias en caso de haber sido víctimas de algún delito.

Los hechos fueron el 22 de abril. JUAN CARLOS MUNGUÍA

CLAVE

Causas

La diligencia fue motivada por el fallecimiento de una persona que, presuntamente, se habría autolesionado el pasado fin de semana. La víctima murió mientras era trasladada para recibir atención médica, lo que derivó en una investigación para esclarecer los hechos.

MURAL
EXPRESIÓN DE JALISCO

Fecha: Viernes 25 de Abril del 2025	Sección: Comunidad	Página: 06

Revisan anexo y lo clausuran

Agentes localizan motocicleta robada en un centro de rehabilitación

MURAL / STAFF

Después de que un hombre se suicidó en un centro de rehabilitación en La Manzanilla de la Paz, la Fiscalía de Jalisco realizó una revisión en el lugar y lo clausuró.

Agentes aseguraron en el sitio una motocicleta robada y otra con el número de serie alterado.

La dependencia estatal informó que el fin de semana pasado un hombre se autolesionó dentro del anexo y murió mientras iba de camino a recibir atención médica.

Esta muerte es investigada por la Vicefiscalía en Investigación Regional, cuyo personal obtuvo una orden de cateo en la finca ubicada en el Centro del Municipio.

El lugar fue clausurado por no tener permisos municipales para operar, pero también quedó asegurado por la Fiscalía hasta confirmar que no se cometieron otros delitos.

Por otro lado, la dependencia visitó otros dos centros de rehabilitación en Cihuatlán.

Uno está ubicado en Barra de Navidad y el otro en Melaque; en total, 129 personas están internadas ahí, pero ninguna había sido reportada como desaparecida.

Los agentes les informaron sobre sus derechos y cómo presentar una denuncia, en caso de ser víctimas de algún delito mientras están en rehabilitación.

Los casos de La Manzanilla de la Paz se suman a otros 65 anexos que han sido revisados por la Fiscalía desde diciembre como parte de la búsqueda de personas desaparecidas.

Se han localizado a 11 hombres y mujeres cuyas familias no sabían de su paradero y que fueron anexados en contra de su voluntad.

Estaban en centros de rehabilitación en Chapala, Zapotlanejo, Tlajomulco, Zapopan, El Salto, Puerto Vallarta, Arandas y Tlaquepaque.

Además, se hallaron a ocho personas por las que existían órdenes de aprehensión por robo, violación, lesiones, fraude y delitos contra la salud.

MILENIO DIARIO JALISCO
Periodismo con carácter

Fecha: Viernes 25 de Abril del 2025	Sección: Local	Página: 06

Jalisco, número uno en incendios en todo el país

Cifras. Tan solo en la semana del 11 al 17 de abril se registraron 52 nuevos incendios en este territorio

DIANA BARAJAS
GUADALAJARA

Con un total de 485 incendios forestales del 1 de enero al 17 de abril, Jalisco se posiciona como el estado con mayor número de siniestros en todo el país, de acuerdo con el reporte más reciente de la Comisión Nacional Forestal (CONAFOR). La cifra supera a entidades como el Estado de México, con 477 incendios; Michoacán, con 292; Ciudad de México, con 269; y Chihuahua, con 181.

Tan solo en la semana del 11 al 17 de abril se registraron 52 nuevos incendios en territorio jalisciense, lo que refleja la gravedad y persistencia del problema ambiental en la región.

Además del número de incendios, Jalisco también figura entre los estados con más superficie afectada por el fuego. La CONAFOR reporta 27 mil 130 hectáreas dañadas, lo que ubica al estado en el tercer lugar nacional, por debajo de Chihuahua, con 32 mil 581 hectáreas, y Baja California, con 30 mil 096. Sinaloa y Chiapas completan el listado de las cinco entidades con mayores daños, con 18 mil 110 y 11 mil 027 hectáreas afectadas, respectivamente.

A nivel nacional, la CONAFOR ha registrado un total de 2 mil 885 incendios forestales en las 32 entidades del país en lo que va del año. Estas cifras reflejan no solo la intensidad de la temporada de incendios, sino también la urgencia de reforzar las estrategias de prevención y combate del fuego, especialmente en zonas de alto riesgo como Jalisco.

El Diario NTR
PERIODISMO CRÍTICO

Fecha: Viernes 25 de Abril del 2025	Sección: Local	Página: 02

UEPCBJ

Sigue fuego en Tomatlán y Cabo Corrientes

La Unidad Estatal de Protección Civil y Bomberos Jalisco (UEPCBJ) informó que los trabajos de sofocación de incendios iniciados en Tomatlán y Cabo Corrientes continúan con al menos 189 brigadistas, vehículos y el helicóptero *Witari*.

Los incendios comenzaron el 21 de abril en el paraje La Melcocha, en Cabo Corrientes, y en el paraje Crucero de Piloto, en Tomatlán.

La dependencia precisó que también se lleva a cabo una operación conjunta con los tres órdenes de gobierno para aplicar protocolos técnicos de contención y manejo de fuego. Además, se mantienen reuniones constantes con presidentes municipales de ambos municipios.

Derivado de ambos incendios, desde el miércoles la Secretaría de Medio Ambiente y Desarrollo Territorial (Semadet) mantiene activa una emergencia atmosférica para Cabo Corrientes, San Sebastián del Oeste, Tomatlán, Mascota y Talpa de Allende.

Ante esa medida la secretaría recomienda a la población de las zonas aledañas al fuego evitar actividades al aire libre; mantener puertas y ventanas cerradas para reducir la exposición al humo; usar cubrebocas en caso de salir a la calle; mantenerse atento a la información oficial, y seguir las indicaciones de las autoridades.

Combaten desde el aire incendios en Cabo Corrientes y Tomatlán

Javier Frías/Quadratín Jalisco

Dos helicópteros se sumaron al combate del incendio que afecta la zona limítrofe entre los municipios de Cabo Corrientes y Tomatlán, así lo anunció el gobernador de Jalisco, Pablo Lemus Navarro, durante su visita a Puerto Vallarta, donde detalló que se mantiene el combate a las llamas.

"El día de hoy enviamos dos helicópteros más, entre ellos el Witari, para apoyar en el incendio que está afectando al municipio de Tomatlán", dijo Lemus Navarro en entrevista.

De acuerdo a la UEPCBJ, las labores de combate en los incendios registrados entre las localidades de Paulo y Piloto siguen activas, con una operación conjunta entre autoridades de los tres órdenes de gobierno, aplicando protocolos técnicos de contención y manejo de fuego.

Se sumaron dos helicópteros al combate del fuego.

MILENIO DIARIO JALISCO
Periodismo con carácter

Fecha: Viernes 25 de Abril del 2025	Sección: Local	Página: 08

El accidente se registró sobre la carretera libre Colima-Ciudad Guzmán, en el llamado Puente de la Difunta. ESPECIAL

Muere servidor en choque carretero

RAÚL AGUILAR LARES
GUADALAJARA

Un muerto y un lesionado fue el saldo que dejó el impacto de un vehículo contra la estructura de un puente ubicado en la carretera libre Colima - Ciudad Guzmán. Se presume que ambas víctimas eran trabajadores del ayuntamiento de Tecalitlán.

Los hechos ocurrieron a la altura del kilómetro 74, en las inmediaciones del municipio de Zapotiltic, en el llamado Puente de la Difunta, después de que el conductor de un vehículo compacto en color rojo perdiera el control y se impactara contra el muro de contención del puente.

Debido a la velocidad el auto salió proyectado hacia el carril contrario quedando atrapados los dos tripulantes. Paramédicos de Protección Civil y Bomberos de Tuxpan que circulaban por el lugar brindaron los primeros auxilios y trasladaron a una persona en estado grave al Hospital Regional de Ciudad Guzmán. Mientras tanto, al interior del vehículo quedó el cuerpo de un hombre de alrededor de 60 años.

Ante este accidente permaneció cerrada la circulación en su totalidad en espera de la llegada del agente del Ministerio Público para que tome conocimiento de los hechos.

El Diario NTR
PERIODISMO CRÍTICO

Fecha: Viernes 25 de Abril del 2025	Sección: Local	Página: 03

CLAUSURA UNO

Revisa FE anexos en Costa Sur y Sureste

La Vicefiscalía en Investigación Regional de la Fiscalía del Estado (FE) realizó este 22 de abril operativos de supervisión en tres centros de rehabilitación de las regiones Costa Sur y Sureste del estado. Uno de ellos fue clausurado.

Dos de los establecimientos visitados están en Cihuatlán: uno en la delegación de Barra de Navidad y otro en Melaque. En ellos se encontraban 129 personas en tratamiento, quienes fueron informadas sobre sus derechos y las vías de acceso a la justicia.

Además, se realizaron cruces de información con bases de datos de personas desaparecidas y órdenes de aprehensión; no hubo resultados positivos.

El tercer centro está en La Manzanilla de la Paz y fue inspeccionado tras una orden de cateo derivada de la muerte de un hombre que, según las investigaciones preliminares, se habría autolesionado y fallecido camino al hospital. Durante el operativo se aseguraron dos motocicletas, una con reporte de robo y otra con alteraciones en su número de serie.

Este último centro fue clausurado por no contar con los permisos correspondientes y quedó bajo resguardo de la Fiscalía del Estado (FE) mientras continúan las indagatorias.

El Diario NTR
PERIODISMO CRÍTICO

Fecha: Viernes 25 de Abril del 2025	Sección: Local	Página: 05

CHOQUE EN LA GDL-COLIMA DEJA UN MUERTO Y UN HERIDO

ESPECIAL

DECESO. La Unidad Estatal de Protección Civil y Bomberos Jalisco (UEPCBJ) atendió la tarde de ayer un choque vehicular registrado en el kilómetro 74 de la carretera libre Guadalajara-Colima, a la altura del puente La Difunta. Ahí un vehículo se impactó contra el muro del puente, lo que provocó que uno de dos hombres adultos que viajaban en él, falleciera; el otro fue trasladado en una ambulancia de Tuxpan al Hospital Regional de Ciudad Guzmán. *Héctor Ruiz*

El Diario NTR
PERIODISMO CRÍTICO

Fecha: Viernes 25 de Abril del 2025	Sección: Local	Página: 05

SENTENCIA

Queda preso por traer 393 kilos de marihuana

Un sujeto identificado como José B. fue sentenciado a seis años y tres meses de prisión, así como a pagar una multa de 6 mil 535 pesos, tras ser encontrado culpable del delito de transporte de marihuana, informó la Fiscalía General de la República (FGR) a través de su delegación en la entidad.

La detención ocurrió en el kilómetro 039+800 de la carretera Zapotlanejo–El Desperdicio, en Tepatitlán de Morelos, donde elementos de la Guardia Nacional (GN) inspeccionaron la camioneta que conducía el hoy sentenciado.

La revisión arrojó que José trasladaba 29 bultos con un total de 393 kilos 620 gramos de *cannabis sativa*, por lo que fue detenido.

El caso fue judicializado por la FGR ante el sistema penal acusatorio y resuelto mediante procedimiento abreviado. El sujeto cumplirá su condena en el complejo penitenciario de Puente Grande.

El Diario NTR
PERIODISMO CRÍTICO

Fecha: Viernes 25 de Abril del 2025	Sección: Local	Página: 05

VAN TRES EN EL AÑO

Aseguran centro de vigilancia clandestino en Villa Hidalgo

Elementos de la Policía Regional integrados a la Fuerza Interinstitucional Regional (FIR) aseguraron una finca en Villa Hidalgo, Jalisco, donde presuntamente operaba un centro de videovigilancia de manera clandestina. La propiedad quedó bajo resguardo en tanto se tramita una orden de cateo.

El hallazgo ocurrió durante la madrugada de este jueves, cuando los uniformados acudieron a un reporte por detonaciones de arma de fuego en el cruce de María Dominga Núñez Sánchez y José Santana García, en la colonia Balcones del Alto. Al llegar, observaron a un hombre afuera de una finca que al notar la presencia policial arrojó un objeto hacia el interior y huyó hacia un baldío.

Desde el exterior y a través de una puerta entreabierta los oficiales identificaron lo que parecía ser un arma de fuego en el suelo, así como varias pantallas presuntamente utilizadas para labores de videovigilancia. La escena fue notificada de inmediato al Ministerio Público, instancia que solicitó que el inmueble fuera asegurado mientras se obtiene la autorización judicial para ejecutar un cateo formal.

ESPECIAL

La finca asegurada se encuentra en la colonia Balcones del Alto; falta que sea cateada formalmente.

Este hallazgo se suma a otro registrado el 11 de marzo en la colonia Olímpica del mismo municipio, donde la Fiscalía General de la República (FGR) localizó múltiples equipos tecnológicos —seis pantallas, seis CPU, 31 cámaras y cuatro antenas— presuntamente utilizados para monitoreo clandestino a cargo del crimen organizado.

Antes, el 13 de febrero, un operativo de autoridades estatales y federales en la región Altos Norte de Jalisco arrojó como resultado el desmantelamiento de 114 cámaras de vigilancia ilegales, el decomiso de vehículos y dos personas detenidas en Villa Hidalgo.

Las cámaras aseguradas ese día estaban camuflajeadas con logotipos de compañías de telefonía o electricidad en la cabecera municipal y se instalaron de manera ilegal en los postes.

En Teocaltiche también se han hallado centros de videovigilancia de la delincuencia organizada.