PAN

Jalisco

Síntesis Informativa

06-Abril-2025

TU CORAZÓN NOS LATE
CRUZ ROJA JALISCO

EL INFORMADOR
DIARIO INDEPENDIENTE

Sugerencias, quejas y comentarios
33 3678 8893
comentarios@informador.com.mx

EN INTERNET www.informador.mx | Fundadores: Jesús Álvarez del Castillo V. Jorge Álvarez del Castillo Z. | GUADALAJARA, JAL., DOMINGO 6 DE ABRIL DE 2025 | Editor-Director: Carlos Álvarez del Castillo G. | NÚMERO 38698 AÑO CVIII

Tarifas del SIAPA, entre las más bajas de México

EFE

ENDEBLES. El Monterrey aprovechó todas las facilidades que el Guadalajara le otorgó, concretando tres oportunidades de gol y hundiendo más a un desalmado Rebaño.

Con una pobre exhibición en Monterrey, Chivas se aleja de las posiciones del Play-In

Las Chivas de Gerardo Espinoza siguen en caída libre. En una noche para el olvido en el Estadio BBVA, el Guadalajara confirmó sus carencias defensivas y fue derrotado con claridad 3-1 por los Rayados de Monterrey, en duelo de la Jornada 14 del Clausura 2025. No sólo fue una nueva derrota para el Rebaño, sino un golpe durísimo a sus aspiraciones de clasificar al Play-In, que ahora luce como un espejismo más que como una posibilidad real.

Los números son lapidarios: 19 goles recibidos en 14 partidos. Una zaga improvisada, frágil, que no encuentra solidez ni confianza. Miguel Gómez, Mateo Chávez, Raúl Martínez y Gilberto Sepúlveda naufragaron una y otra vez ante las acometidas regiomontanas. Ni presencia, ni oficio, ni solvencia. Así, el proyecto de Gerardo Espinoza, con apenas una victoria en seis partidos, no muestra mejoras respecto a la etapa anterior con el cuerpo técnico español.

Desde el arranque, Monterrey olió sangre. Apenas al 8', Roberto de la Rosa, tras año y medio de sequía goleadora, aprovechó la pasividad defensiva para abrir el marcador ante un indefenso Raúl Rangel. El golpe noqueó anímicamente a unas Chivas que nunca encontraron reacción ni en la cancha ni en el banquillo.

Al 27', Germán Berterame firmó el segundo tras un contragolpe de manual, con un derechazo que reflejó la descoordinación rojiblanca: ningún defensor fue capaz de cortar el avance. Mientras tanto, el Guadalajara no fue capaz de generar un solo disparo peligroso contra el arco de Esteban Andrada. Sin ideas, sin garra y con una pasividad alarmante.

Ya en el complemento, Roberto Alvarado encendió una tibia esperanza al descontar al 50' con una buena acción individual. Pero solo fue un espejismo. La expulsión de Luis Romo al 79' dejó al Guadalajara con uno menos, lo cual ayudó a que Rayados terminara de sepultar a Chivas. Al 85', Nelson Deossa, sin presión alguna, sacó un zurdazo que venció nuevamente a Rangel, con lo que sentenció el marcador.

De la supuesta ruptura en el vestidor de Rayados no hubo rastro: Monterrey jugó como un equipo sólido y comprometido, mientras que Chivas dejó una imagen de absoluto desconcierto. Un equipo inoperante en ataque e indolente en defensa.

Con esta nueva caída, Guadalajara se estanca con 16 puntos y empieza a despedirse del Play-In. Si bien matemáticamente todavía tiene opciones, el futbol mostrado en la cancha apunta en dirección opuesta. La próxima semana, en su visita a Mazatlán, Chivas se jugará su última carta, aunque con una defensa tan vulnerable y un equipo tan anímicamente golpeado, el milagro luce cada vez más lejano.

IMAGO7

DESESPERADO. El dirctor técnico de Chivas, Gerardo Espinoza ve cómo su proyecto se tambalea cada jornada. Y el tiempo, al igual que las ilusiones rojiblancas, se agota.

Página 13

En Guadalajara se cobra ocho veces menos que en la capital; según el organismo, cada habitante consume 221 litros diarios

En un comparativo con los principales organismos operadores de agua del país, el SIAPA mantiene una de las tarifas más bajas y se ubica en 76.31 pesos por cuota de administración (que es el costo mínimo que pagan usuarios domésticos por el consumo mensual de agua potable), según un comparativo basado en las páginas oficiales de organismos que operan esos sistemas.

Esa cuota representa cerca de ocho veces menos que lo que se cobra en la Ciudad de México, según los importes establecidos por el Sistema de Aguas de la Ciudad de México, que es de 622.83 por uso doméstico al mes.

A pesar del bajo costo de la tarifa, en la Zona Metropolitana de Guadalajara cada habitante consume hasta 221 litros al día, cuando la Organización Mundial de la Salud (OMS) recomienda que el uso óptimo por persona sea de únicamente 100 litros.

Francisco Mayorga, presidente del Consejo Consultivo del Agua en Jalisco, solicita que el Congreso de Jalisco autorice incrementar la tarifa del agua del SIAPA —sin afectar a familias de escasos recursos—, considerando que el líquido está más barato que en otras ciudades del país; sin embargo, opinó que los aumentos deben permitir que se hagan inversiones para mejorar el organismo.

"En Guadalajara está relativamente barata el agua. Es muy barata, pero creo que esa tarifa que se quiere autorizar (en el Congreso de Jalisco) todavía no contempla los costos de inversión. Esa tarifa es más para cubrir los costos de operación del SIAPA, como bombear el agua, potabilizarla, distribuirla...".

En un comparativo nacional, el SIAPA tiene una tarifa del agua que está a la mitad de otras ciudades como Puebla (158.95) o Morelia (142.05). Guadalajara sólo está arriba de Monterrey, que tiene un precio todavía menor en cuanto a las tarifas que ofrece la operadora de agua y drenaje de esa metrópoli.

Mayorga reconoció que, si bien debe haber un aumento en las tarifas, la ciudadanía debe exigir que se suministre agua de calidad y se reconozcan los costos reales de la operación, así como las nuevas inversiones.

"El SIAPA tiene que hacer su tarea de administrar eficientemente los recursos y dar un buen servicio, porque si no se vuelve un círculo vicioso: la gente no quiere pagar porque no recibe un buen servicio y el organismo operador no tiene dinero para dar un buen servicio".

La diputada de Movimiento Ciudadano, Gabriela Cárdenas, sostuvo que se requiere una actualización en el incremento a la tarifa para optimizar la infraestructura y el servicio. "Se necesita para mejorar la infraestructura hidráulica, construir plantas de tratamiento, generar colectores pluviales, dar mantenimiento al Área Metropolitana, para la sustitución de infraestructura que tiene 60 años y no se ha cambiado o sustituido".

El Congreso de Jalisco analiza un incremento a las tarifas de agua potable en 12.5% antes del periodo vacacional. La legisladora afirmó que el SIAPA está haciendo una estrategia para que se garantice el servicio.

Además, en esta administración se presupuestaron mil 200 millones de pesos para infraestructura del organismo intermunicipal, principalmente para comenzar con la renovación de la red de distribución y mejorar el abasto, así como reducir la mala calidad del agua para los miles de usuarios que hay en la ciudad.

Página 5

ESPECIAL

DESTINADAS A LA GLORIA. Con sólo 14 años, las gemelas Lía y Mía Cueva lograron sincronizar y llevarse la medalla de plata. Sólo fueron superadas por la pareja china.

México logra tres medallas en jornada sabatina de Copa Mundial de Clavados

Las gemelas Lía y Mía Cueva fueron las grandes protagonistas del tercer día de actividades de la Copa Mundial de Clavados Guadalajara 2025, al obtener la primera de tres medallas de plata que la delegación mexicana consiguió en la jornada.

En la prueba de trampolín tres metros sincronizado, ambas emocionaron a todos en el Centro Acuático Metropolitano al culminar con 298.09 puntos, que les cedieron el segundo lugar en el podio, sólo por detrás de la pareja china de Yiwen Chen y Yani Chang.

Lía y Mía se estrenaron como medallistas en una competencia internacional de primera fuerza con apenas 14 años. La tarea no fue sencilla, pues vinieron de atrás al tener un inicio titubeante. Sin embargo, lograron fusionarse y presentar una sincronización casi perfecta, y en el último clavado, que fue el de más alto grado de dificultad, registraron su mejor calificación: 72.00 puntos, lo que les valió para subir al podio.

La segunda medalla de la jornada fue de la pareja conformada por Kevin Berlín y Randal Willars, quienes desde la prueba de plataforma 10 metros sincronizado realizaron una destacable exhibición que les permitió acariciar el oro al concretar 435.45 unidades. Durante dos rondas, los mexicanos estuvieron en la cima, pero la competencia estuvo sumamente reñida y terminaron relegados a la plata por los chinos Zifeng Zhu y Zilong Cheng, mismos que acumularon 449.49 puntos.

Finalmente, Juan Celaya le otorgó la tercera medalla de la jornada sabatina a México, luego de ganar un emocionante segundo lugar en la prueba de trampolín tres metros individual con 457.45 puntos. Aunque al inicio se vislumbraba un panorama sumamente complicado para él, Celaya nunca se dio por vencido y quedó por detrás del reciente medallista olímpico, el chino Zongyuan Wang, quien totalizó 540.15 unidades.

Página 15

$10.00
7 540033 834007

COMO EN SU CASA

Max Verstappen termina con el dominio de McLaren y gana por cuarta vez consecutiva el GP de Japón. CARRERA

AFP

REPUDIO ANTITRUMP

Miles de manifestantes salieron ayer a las calles de las principales ciudades de EU y Europa para expresar su rechazo a las políticas del Presidente Donald Trump. **INTERNACIONAL**

DESPIERTAN CON PLATAS

Ismael Ramírez

DOMINGO 6 / ABR. / 2025 / GUADALAJARA, JALISCO / 36 PÁGINAS, AÑO XXVII NÚMERO 9,609 $25.00

MURAL

EXPRESIÓN DE JALISCO

Perla Martínez

En el Poder Judicial de la Federación, en la Colonia Santa Engracia, en Monterrey, carecen de insumos básicos para trabajar y hasta papel en sus baños, además de que no funciona el aire acondicionado en múltiples pisos del edificio.

También fallan impresoras, elevadores, aires acondicionados...

Falta ¡hasta papel! a juzgados federales

Culpan a recortes por reforma judicial de escasez inédita y riesgo de colapso

ENRIQUE AGUIRRE

Juzgados y tribunales federales de varias entidades del País carecen desde hace meses de impresoras multifuncionales útiles, tóner y papelería, al grado que algunos han acordado notificar sus acuerdos y sentencias sólo por la vía electrónica.

Por ejemplo, en Ciudad Judicial Federal de Jalisco, los trabajadores advierten de un colapso inminente, ya que el problema afecta prácticamente a toda la sede, donde hay alrededor de 40 juzgados y 30 tribunales, además de oficinas administrativas.

"Toda Ciudad Judicial Federal tiene este problema de falta de insumos. Los más importantes, y que son con los que trabajamos día a día, es el papel, el papel que, pues, se nos ha venido reduciendo la dotación", sostuvo Fernando López, Magistrado del Cuarto Tribunal Colegiado en Materia de Trabajo.

Aunque cada órgano judicial tiene sus impresoras asignadas, no todas son funcionales. Por ejemplo, en el tribunal donde labora López cuentan con ocho dispositivos, pero cinco están descompuestos.

"Otro problema fuerte es el de las impresoras, la verdad es que nos dificulta mucho el trabajo, porque, pues, por el uso mismo de estos artefactos, normalmente en cierto momento se descomponen, pero el problema es que no hay quién lo repare".

El Magistrado agregó que hay trabajadores que llegan antes del horario oficial de labores para "ganar" una impresora. Otros optan por poner de su bolsa para comprar lo que falta.

También hay carencias de productos de limpieza y garrafones de agua; además, advierten problemas de mantenimiento en baños, aire acondicionado y elevadores.

La falta de insumos, indicó el Magistrado, comenzó este año.

"Esto es algo inédito, la verdad es que nunca habíamos tenido esos problemas, siempre se cubrían todas las necesidades de cada tribunal, pero fue a partir de este año, precisamente con motivo de la reducción del presupuesto asignado", señaló.

La falta de recursos, indicó, ha retrasado licitaciones.

"Al día de hoy, creo que no ha afectado, en cuanto a que en un momento dado se haya reducido el tiempo de emitir resoluciones o que se hayan detenidos los juicios, pero yo estoy convencido de que es inminente un colapso en cualquier momento.

"Sin los recursos materiales, es decir, papel, impresoras, hay un momento que vamos a tener que detener el servicio, o esperemos que no, o pausarlo, interrumpirlo, pero ese es el temor que tenemos. Si hay un grave riesgo, fuerte riesgo, de que colapse el sistema de justicia", dijo.

Trabajadores han mandado oficios para solicitar insumos, pero la respuesta es que deben esperar.

'Materialmente imposibilitado'

Resoluciones de jueces en Monterrey han dejado constancia de la falta de materiales, como tóner, fotocopiadoras e impresoras, para expedir documentos.

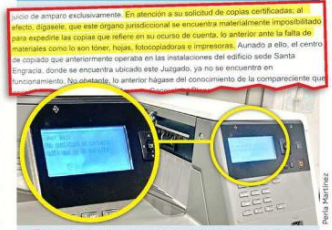

Perla Martínez

En Monterrey, no pueden imprimir expedientes judiciales, parte esencial de su trabajo, por la falta de tóner y papel.

Ligan con el CJNG huachicol en buques

BENITO JIMÉNEZ

Desde 2019, las autoridades federales detectaron la comercialización de huachicol a través de supuestas importaciones de combustible que llegan por buque a puertos mexicanos y desde entonces la pesquisa apuntó al Cártel Jalisco Nueva Generación (CJNG), de acuerdo con fuentes de seguridad.

El esquema se puso en evidencia los últimos días de marzo con el aseguramiento de 18 millones de litros de huachicol en puertos de Tamaulipas y Baja California.

En ambos aseguramientos se vio implicada Mefra Fletes, que opera desde Nuevo León y Jalisco.

En Ensenada, parte de la flota de pipas halladas con combustible ilegal pertenecía a Mefra Fletes. Y en Tampico y Altamira, el terreno donde se encontró el huachicol era administrado por esa empresa.

Esta compañía supuestamente tiene relación con Impulsora de Productos Sustentables (IPS), empresa que fue creada en el 2013 en Guadalajara para comprar y vender hidrocarburos, así como para el transporte, almacenamiento y distribución de esos productos.

En el entramado del que forman parte Mefra e IPS, sobresalen al menos 15 empresas factureras, fantasma y otras ligadas al CJNG, señalan las indagatorias federales.

En Nuevo León, Grupo REFORMA constató que Mefra cuenta con patios industriales a apenas un kilómetro de distancia de la refinería en Cadereyta.

En recorridos en los últimos días se confirmó que las instalaciones están resguardadas las 24 horas por la Guardia Nacional y, aunque no se observaron sellos de clausura en su exterior, no se registra actividad de salida o entrada de vehículos.

Al interior del predio de Mefra se observaron estacionadas múltiples pipas para transportar combustibles, además de tráileres y sus cajas.

Con información de Juan Carlos Rodríguez

LOS GOLPES RECIENTES

En los dos más recientes operativos contra el huachicol en puertos mexicanos, realizados a fines de marzo, se encontró:

TAMPICO Y ALTAMIRA, TAMAULIPAS

- 1 buque tanque para productos petrolíferos
- 10 millones de litros de diesel
- 200 contenedores
- 23 tractocamiones, hallados en un predio administrado por Mefra Fletes

ENSENADA, BAJA CALIFORNIA

- 8 millones de litros de hidrocarburo
- 100 contenedores con hidrocarburos
- 46 remolques tipo cisterna
- 9 tractocamiones
- Parte del equipo pertenecía a Mefra

Pese a decreto de CSP, va CNTE por paro total

JORGE RICARDO

A pesar de la reciente firma del decreto presidencial que congela la edad de jubilación, la Coordinadora Nacional de Trabajadores de la Educación (CNTE) alista un paro indefinido.

La organización magisterial rechaza el congelamiento y exige la derogación total de la reforma al ISSSTE de 2007, así como la eliminación de la edad mínima para el retiro.

"El ofrecimiento respecto a detener el incremento de la edad mínima de jubilación previsto en la ley, para mantenerla en lo que está establecido para 2024, en tanto continúan los trabajos de diálogo, es un planteamiento que no retoma la exigencia al retorno al sistema solidario colectivo e intergeneracional de pensiones sin UMA (Unidad de Medida y Actualización) ni Afores", fijó en un posicionamiento.

Tras las protestas del magisterio disidente en 15 estados y un plantón en el Zócalo, la Presidenta Claudia Sheinbaum firmó un decreto para congelar la edad de jubilación en 58 y 56 años para hombres y mujeres, respectivamente, que ya laboraban antes de enero de 2008.

LLEVAN 4 SIN GANAR

Las Chivas se alejan del Play-In, tras perder 3-1 ante los Rayados, además de que Luis Romo se fue expulsado por insultar al árbitro. **CANCHA**

Mexsport

MUEREN 2 EN FESTIVAL CEREMONIA

MURAL / STAFF

Dos personas fallecieron ayer en el Festival Ceremonia, tras ser aplastadas por una estructura metálica.

Los hechos ocurrieron dentro del Parque Bicentenario, en la Alcaldía Miguel Hidalgo, donde se realizaba el evento musical en el que se presentaron artistas como Meme del Real, Parcels, Natanael Cano y Charli XCX.

La estructura, que estaba siendo movilizada por una grúa, colapsó y cayó sobre las víctimas —un hombre y una mujer—, quienes recibieron atención médica en el lugar y fueron trasladadas al Hospital Rubén Leñero.

La Fiscalía de Justicia capitalina inició una carpeta de investigación para determinar las causas del accidente y deslindar responsabilidades.

La Alcaldía Miguel Hidalgo informó anoche que canceló el Festival.

Ismael Ramírez

RAÚL LUNA Y CITLALLI MEDINA

Lía y Mía Cueva Lobato pusieron a México en el medallero de la Copa Mundial de Clavados de Guadalajara.

Las gemelas jaliscienses de 14 años lograron la plata en el trampolín sincronizado, el primero de tres subcampeonatos que obtuvo el País ayer para irrumpir entre los protagonistas del certamen.

"Ya pudimos competir con las chinas, ya vimos que también son personas y que sí se les puede ganar", mencionó Mía Cueva.

El Centro Acuático Metropolitano también festejó las platas de la dupla de plataforma sincronizada, integrada por el veracruzano Kevin Berlín y por el bajacaliforniano Randal Willars, además de la del regio Juan Manuel Celaya en el trampolín individual.

La justa internacional cerrará hoy con 4 Finales, donde México buscará el oro que le permita entonar el Himno Nacional.

61097200320

"Padre, ¿por qué una mujer no puede ser Sacerdote u Obispo?

PÁGINA 22

semanariogdl
www.arquimediosgdl.org.mx

6 de abril de 2025
Año XXVIII

Fundado el 24 de enero de 1997 por el Sr. Cardenal D. Juan Sandoval Íñiguez

Semanario

No. 1470
ARQUIDIOCESANO DE GUADALAJARA
Órgano de Formación e Información Católica

PÁGS. 4 Y 5

Hijos por perrhijos, ¿una nueva "familia"?

PÁGS. 12 Y 13

MUJERES QUE INSPIRAN

Cuando la voluntad y los sueños no tienen límites

PÁG. 3

EDITORIAL

El que manda en Izaguirre

PÁG. 7

HISTORIAS COTIDIANAS

Solo querían trabajar

MURAL
EXPRESIÓN DE JALISCO

Fecha: Domingo 06 de abril del 2025	Sección: Opinión	Página: 06

CÚPULA

S. CABAÑAS
cupula@mural.com.mx

CUENTAN QUE esta misma semana podría comenzar a dar frutos la inédita reunión que sostuvo el gobernador **Pablo Lemus** con diputados locales y federales, así como senadores, **de todos los partidos políticos**.

YA DE POR SÍ resultó destacable que a **Casa Jalisco** acudieran no sólo emecistas sino morenistas, priistas, panistas, hagamistas, futuristas y hasta el que ahora anda sin partido, **Alejandro Puerto**. Pero es importante que el diálogo se traduzca en acciones y no sólo en fotos.

DE AHÍ QUE en los próximos días se está programando un nuevo encuentro de Lemus, ahora, con **la cúpula del Congreso**, igualmente con representantes de todos los partidos, para destrabar la **reforma judicial** para Jalisco.

AUNQUE HAY una propuesta muy sólida elaborada por **Arturo Zamora** y existe un dictamen prácticamente terminado, las distintas bancadas siguen atoradas en algunos detalles que no son mínimos, como la famosa tómbola, en referencia a que **Morena** exige que en una parte del proceso haya literalmente lotería de candidatos.

• • •

LAS RECIENTES revelaciones sobre la manera en la que el **Cártel Jalisco Nueva Generación** está metido en el negocio ilegal de tráfico de **huachicol** a gran escala a través de buques y una compleja red de fletes abren, al menos, un par de cuestionamientos de esos que suelen resultar incómodos para el gobierno.

PRIMERO, porque ahora se sabe que las **autoridades federales** tuvieron conocimiento del involucramiento de ese grupo delictivo desde 2019; y extrañamente nada de eso se supo durante el **anterior sexenio**, que hizo de la lucha contra el huachicol una de sus "banderas".

SEGUNDO, que resulta muy poco creíble que durante estos seis años las **autoridades locales**, tanto **estatales** como **municipales**, no estuvieran al tanto de lo que estaba ocurriendo, lo que habla de un muy improbable grado de incompetencia o de una muy probable complicidad.

DE AHÍ que más allá de los recientes decomisos y del trabajo que está haciendo el **gobierno federal** para desmantelar esa red, queda como pendiente investigar a **funcionarios y ex funcionarios** de **Tamaulipas** que se pudieron haber beneficiado de esa actividad que es tan ilícita como lucrativa.

• • •

SI ACASO LOGRÓ pegar el ojo, hoy debe haber madrugado **Sergio Chávez** para dar el banderazo de salida al nuevo sistema de limpia en **Tonalá**. El alcalde morenista, tal y como lo había advertido, también logró deshacerse de **Caabsa** y sus ineficiencias.

OJALÁ QUE Chávez haya podido platicar con **Verónica Delgadillo** para conocer cómo fue su experiencia en Guadalajara. Aunque seguramente en los primeros días habrá tropiezos, lo verdaderamente importante está en el **largo plazo** y el beneficio para los habitantes del municipio.

Semanario
ARQUIDIOCESANO DE GUADALAJARA

Fecha: Domingo 06 de abril del 2025	Sección: Local	Página: 02

EL REPIQUE

FRAY BADAJO

Toque de agonías

"Cuauhtemiña" en el Congreso. El diputado Cuauhtémoc Blanco subió a tribuna para "defenderse" y no se excusó de votar por impedir su desafuero; momento en que debió excusarse por evidente conflicto de intereses. Los diputados de Morena, PVM y PRI impidieron que el ex gobernador de Morelos, fuera sometido a un juicio de procedencia para quitarle el fuero y así enfrentar las acusaciones de tentativa de violación a su media hermana. El legislador acudió con fuero, en vehículos blindados y con un grupo de escoltas que lo protegían, ante la Fiscalía de Morenos para ponerse a disposición ante eventuales indagatorias.

Toque al alba

Con la palabra moldeamos nuestra visión y comprensión de la realidad, le damos un sentido, por eso el lenguaje sí importa, sobre todo cómo se les llama a las personas, a las situaciones, a los hechos. De acuerdo con la Real Academia Española, la acción o efecto de exterminar, es "matar o eliminar por completo de un lugar un conjunto de seres vivos". Si en ese lugar se privaba de la vida a personas, independientemente del número, y se le sometía a un proceso de incineración o desintegración de cuerpos, entonces sí es un lugar de "exterminio".

Toque de ánimas

La presidenta Claudia Sheinbaum, anunció que se trabaja en una iniciativa con la Secretaría de Cultura y empresas de la industria del entretenimiento de México y Estados Unidos, así como productores y promotores para apoyar la música mexicana sin mensajes violentos, como hasta ahora lo han hecho los corridos tumbados. El proyecto se presenta el 7 de abril. No es la primera vez que el Gobierno Federal plantea regular contenidos de canciones; ya en el sexenio de Vicente Fox se pretendió "regular" los contenidos de los corridos.

Tan Tan Tan

fraybadajo@gmail.com

MURAL
EXPRESIÓN DE JALISCO

Fecha: Domingo 06 de abril del 2025	Sección: Comunidad	Página: 03

¡EUREKA!
Luis Jorge Lépez Alfaro
luislepez@iteso.mx

Emprender para resistir y transformar

La actual política arancelaria impulsada por Estados Unidos nos recuerda una lección básica: "no hay que poner todos los huevos en la misma canasta", es decir, cuando dependemos demasiado de un solo mercado, estamos a su merced. Hoy tenemos una oportunidad histórica para transformar el tejido emprendedor: no solo para resistir, sino para liderar una nueva etapa de desarrollo más equitativo y autosuficiente. Para ello propongo trabajar en los siguientes puntos:

1. Diversificar mercados: el 80 por ciento de las exportaciones de Jalisco tienen como destino Estados Unidos. Imperante voltear a ver al resto del mundo: países como Alemania, Japón y Corea del Sur ya demandan productos mexicanos de alta calidad. El tequila y los berries son ejemplo de éxito, pero ¿cómo hacerlo también con software, muebles, dispositivos médicos o cosmética natural? Al platicar con representantes de los organismos empresariales me doy cuenta de que pocas MiPyMes están aprovechando los espacios que estos organismos brindan para ello. Impulsar la participación en ferias internacionales, alianzas con cámaras binacionales y estrategias de promoción digital (con big data e IA).

2. Fortalecer cadenas de valor locales: el panorama que teníamos del nearshoring cambió radicalmente. Debemos actuar rápido y fortalecer nuestras MiPyMes para aprovechar las oportunidades que todavía tenemos. Clústeres, organismos empresariales (como Coparmex, Industriales Jalisco y Canaco), universidades, gobiernos y empresas en general necesitamos vincularnos efectivamente, con incentivos alineados al desarrollo regional y así fortalecer y desarrollar las cadenas de proveeduría para las empresas internacionales, lo que incluye privilegiar el impulso a emprendedores locales y a MiPyMes.

3. Sustituir importaciones para reactivar industrias dormidas: poner énfasis en los sectores que nos ayuden a revolucionar nuestra industria. Por ejemplo, la fabricación local de autopartes, fertilizantes orgánicos, textiles o insumos farmacéuticos —hoy importados en su mayoría— puede convertirse en el motor de nuevos emprendimientos si conectamos a los emprendedores con conocimiento, capital y mercado.

4. Desarrollo de tecnología propia: desarrollo de soluciones open source, IA con enfoque local, biotecnología agroalimentaria o plataformas educativas personalizadas son proyectos de alto impacto que podemos desarrollar, pues tenemos el talento y conocimiento para ello. Proyectos que han nacido en nuestras universidades no logran concretarse porque el camino del emprendimiento no es atractivo para ingenieros que recién egresan: prefieren un puesto bien pagado (que tienen asegurado) en la industria tecnológica. Reducir y eficientar procesos burocráticos para emprender, así como impulsar incentivos para ello, podrían hacer del emprendimiento una opción deseable.

5. Emprendimientos sociales: las personas con menos recursos son las más afectadas en épocas de crisis. Impulsar la economía social y desarrollar cooperativas y empresas de triple impacto. Por otra parte, integrar una visión de innovación social en incubadoras, fondos públicos y organismos para incentivar emprendimientos que resuelvan problemas de salud, educación, movilidad, agua o energía, con modelos de negocio sostenibles.

6. Ecosistema: capacitar y brindar acceso a financiamiento, asesoría jurídica y técnica, redes de mentoría e internacionalización. Las universidades, gobiernos y el sector privado debemos alinear esfuerzos y variables de impacto para medir, analizar y mejorar nuestras colaboraciones.

EL AUTOR ES COORDINADOR DE EMPRENDIMIENTO DEL CENTRO UNIVERSIDAD DE EMPRESA DE LA ESCUELA DE NEGOCIOS DEL ITESO.

MURAL
EXPRESIÓN DE JALISCO

Fecha: Domingo 06 de abril del 2025	Sección: Comunidad	Página: 02

Siempre Bien
DR. FRANCISCO ARROYO
franciscoarroyo@sportmed.mx

Terapia hormonal en la menopausia

Tanto en los hombres como en las mujeres las hormonas juegan un papel importante a lo largo de la vida y los dos a lo largo de los años sufrimos la baja en los niveles de hormonas que circulan y controlan nuestro cuerpo.

De hecho, hay un etapa en hombres que también sufrimos de una andropausia (baja de hormonas y libido), como las mujeres tienen su menopausia con también bajos niveles hormonales.

Según la Dra. Mónica Christmas -directora del programa de menopausia del centro integral de la salud para la mujer en la Universidad de Chicago-, hay dos clases de mujeres menopáusicas. En la primera, los síntomas están asociados con esta etapa de la vida y se preocupan por las implicaciones que esto le pueda causar a su salud, mientras que el segundo tipo puede ser que no tengan ningún síntoma, pero buscan el remplazo hormonal pues han escuchado que las hace sentirse más saludables.

Siempre existe una ansiedad a enfrentar los riesgos para la salud y en un estudio que se publicó el pasado mes de septiembre se ve que solamente el 5 por ciento de las mujeres menopáusicas en el 2020 usaron hormonas a pesar de que el 80 por ciento de las mujeres padecen los síntomas, pero claro que no todas requieren de reemplazo hormonal.

Básicamente el reemplazo hormonal se fija en los estrógenos y la progesterona, para aliviar los síntomas de la menopausia (bochornos, resequedad vaginal, sexo doloroso, infecciones urinarias, etc.), pero la terapia hormonal también previene la pérdida de de hueso (osteoporosis).

La terapia puede ser local o sistémica (píldoras, parches, gel, etc.). La sistémica puede conllevar el riesgo de cáncer endometrial, de acuerdo a la doctora Stephanie Faubion -Directora de la Clínica Mayo para el Centro de la Salud de la Mujer-, ya que aquellas mujeres a las que se les ha quitado el útero pueden usar de forma seguro sólo estrógenos, mientras otras necesitan combinarlos con progesterona .

La terapia hormonal, por otro, lado no ha sido aprobada para tratar infinidad de otros síntomas, como depresión, ansiedad, hombro congelado, ganancia de peso, perder cabello, etc.

Algunas de las contraindicaciones de la terapia hormonal son que la paciente haya tenido una historia médica de embolias, infartos al corazón, problemas hepáticos, sangrado vaginal sin explicación o bien algún tipo de cáncer sensible a los estrógenos (como cáncer de seno o útero), entre otros.

Uno de los puntos importantes que mencionan es que las mujeres que empiezan la terapia hormonal después de los 60 años presentan un aumento en el riesgo de cáncer de seno y de problemas cardiovasculares, pero la recomendación final es que siempre consulten a su médico de confianza (internista o ginecólogo), para evaluar los pros y los contras de acuerdo a su estado de salud y los síntomas que presenten.

Semanario
ARQUIDIOCESANO DE GUADALAJARA

Fecha: Domingo 06 de abril del 2025	Sección: Local	Página: 03

EDITORIAL

El que manda en Izaguirre

La Presidente de México, Claudia Sheinbaum, no se ha cansado de afirmar que en Teuchitlán no se esconderán ni se inventarán verdades de lo que ahí sucedió, y que toda autoridad involucrada (federal, estatal y municipal) rendirá cuentas y, si es necesario, se fincarán responsabilidades.

Los Medios de Comunicación se han manejado entre el linchamiento a las autoridades, a veces más basados en la indignación popular y la manipulación de algunos hechos, y los que defienden con fanatismo a la 4T (como los 'contratados' para una mañanera con preguntas a modo), sin más argumentos que los dichos oficiales, y en los que algunas evidencias han sido negadas, como cuando señalan que los restos óseos -muchos o pocos- no saben por qué estaban ahí, en un campo que 'solo' era de adiestramiento, sin una justa y objetiva valoración.

Casi caíamos en la burla de pensar que se trataba de un resort del cartel para fuerzas de élite por las que deberíamos estar agradecidos, por la exigencia y 'disciplina' que les imponían, y para lo cual se necesitaba algún tipo de membresía.

Ojalá que tanto ajetreo que ahora se observa por parte de los federales que asumieron el caso ahí y en La Vega, redunde en algo, y no sea una prolongación, ahora ampliada y mediatizada, de lo que, desde el principio, ha sido una serie de infortunios en el tratamiento del asunto.

No podemos ni debemos ignorar las miles de familias de desaparecidos que buscan a sus seres queridos sin ninguna otra conveniencia que su preocupación legítima y sin contaminación política.

Por otra parte, llama la atención que hubieran tomado preso -tan inmediato- al "Lastra", presunto encargado de reclutar jóvenes en ese lugar. Algo así como si este personaje estuviera esperando a los militares que lo encontraron o ya hubiera un acuerdo y montaje previo. Él sería, además, dicen las autoridades, el gran cerebro de la logística de muerte en torno al rancho. Mucha inteligencia macabra para llevar a cabo tanta crueldad, pero mucha inocencia de su parte -por su arresto- para ser encontrado al siguiente día de lo que ya se había convertido en un escándalo. ¿Por qué así de contradictorio?

Nos preguntamos quién está detrás de todo y desde el principio, ¿por qué -ahora sí- llegó Izaguirre a existir, como si nunca nadie se hubiera dado cuenta?, ¿quién encendió esta mecha y para qué?

No podemos pensar en tantas incongruencias, desmentidos, 'aclaraciones´, confusiones, etc., en torno a este caso si no es porque alguien (¿de las autoridades?, ¿de la delincuencia?, ¿de algún otro grupo?) está manejando y 'coordinando' -por algún motivo- lo que los ciudadanos solo vemos. Conocemos lo que alguien quiere que conozcamos. Desgraciadamente se puede comprobar solo lo que las autoridades quieren y de la forma como lo desean. Si esto es sospechosísimo, es porque así nos lo han transmitido los responsables de la investigación.

Tan poca claridad, el pobre manejo de la situación y la comunicación sombría nos llevan a cuestionar a quién le conviene que el estado de las cosas siga tan revuelto, quién, en realidad, lleva las riendas en torno a lo que sucedió en Izaguirre.

EL INFORMADOR
DIARIO INDEPENDIENTE

Fecha: Domingo 06 de abril del 2025	Sección: Local	Página: 02

INDEFINIDOS CAMPOS

agustino20@gmail.com
Augusto Chacón

El dolce, provechoso y nocivo far niente

La política se limitó a ser principio y fin de los gobiernos, sin que de ella surja un hacer nítido; dejó de ser el mecanismo para formar acuerdos, con su dosis de desacuerdos, a partir de las leyes que los gobernantes juraron guardar y hacer guardar, para, desde ellos, los acuerdos, poner manos a la obra, con una excepción: la obra pública, atractivo irresistible, sin importar su pertinencia, tampoco su calidad: gobernar se convirtió en una especialización de la ingeniería civil.

Lo perceptible de la política según la entienden los políticos por estos días (género indistinto) es congregarse entre ellos o reunir ciudadanos profesionales del mitin, tantos como quepan en el recinto del que se trate, junto con los medios de comunicación, representantes empresariales, más las "multitudes" que se sumen por televisión, radio, Facebook o Youtube, con el elemento que actualmente equivale a la sal en la cocina, los influencer: dícese de las personas que se dedican a estimular los dedos de otras personas para que hagan pasar frente a sus ojos, desde sus aparatos celulares, los dichos e imágenes que emiten, e influir a las personas para que consuman lo que ofrecen. Si lo logran se vuelven influenciadores; desde maquillajes y sacudidores hasta su noción, la del influenciador, de lo que es una idea o su entender el bien y el mal: entre más dedos pasen rápidamente por sobre el "contenido" "subido" por el influenciador (del género que corresponda), más influencer.

> Lo perceptible de la política según la entienden los políticos por estos días (género indistinto) es congregarse entre ellos o reunir ciudadanos profesionales del mitin

Luego de semejante digresión (por eso no es uno influencer), regresemos al tipo de política referida: disponer a los ciudadanos profesionales del mitin, a los influenciadores, los medios de comunicación, a los empresarios elegidos y a los funcionarios públicos adecuados para poner en la foto; es decir: el pueblo entero (según se entiende por estos días) que durante un rato estará atento a lo que el político de más alto rango en el sitio tenga ganas de declarar, sin importar el contexto de la población restante, hay especialistas que aseveran que es más o menos 99.7%. Se trata de que el discursante eche un manto de verborrea —pespuntado con estadística— por encima de la realidad externa al mitin: la vulnerabilidad económica, social y de seguridad pública, y la desconfianza entre los gobernados y quienes se afirman líderes de la sociedad, los que de su triunfo en las urnas hacen inferencias simplonas: la gente está feliz por tenerme de gobernanta, de gobernante y así: lo que haga o no haga, da lo mismo; el pueblo reunido frente a ellos se los confirma.

La inseguridad, el surtido amplio de violencias por las que se manifiesta, hiende al país, a cada rincón del país, excepto a los salones, estadios, museos, plazas en las que los gobernantes hacen lo suyo, mientras aquella funda su Estado propio, con súbditos, territorio, impuestos y, claro, el monopolio del uso de la fuerza. Por esto es notable que no nos parezca extraño ver en esas concentraciones políticas, muy sentados, muy engalanados, a generales, almirantes, secretarios y coordinadores de seguridad, a los más conspicuos comisarios, a los responsables de la gobernación, a legisladores, gobernadores y alcaldes, en la entrega de mochilas, en la puesta de la primera piedra de la edificación por venir, en la entrega de tarjetas del Bienestar (el bienestar convertido en membrete de plástico); acaso piensan que acompañar a quien encabece la concentración es un hacer principalísimo para resolver los problemas que por el cargo que ocupan están obligadas, obligados, a atender.

> Como decían las abuelas ¿a qué horas trabajan? El país está en guerra civil, todo general bien adiestrado debería sentir que lo suyo está en el frente, conteniendo malvivientes

Como decían las abuelas ¿a qué horas trabajan? El país está en guerra civil, todo general bien adiestrado debería sentir que lo suyo está en el frente, conteniendo malvivientes, repeliendo las agresiones que sufren el pueblo de a deveras y los miembros de las Fuerzas Armadas y las policiales, tan sólo por honrar con dignidad aquello que también se decía en tiempos de las abuelas: en tanto yo (ellos) tenga mando de tropa, nadie agredirá impunemente a las personas, a los oficiales de cualquier corporación, menos se hará dueño del territorio. Y así con los almirantes de tierra adentro, sería mejor que navegaran a donde se les necesita, que no es en los presídiums. Y los encargados de la gobernación ¿no tendrían que saber cómo está urdida la trama del poder? De Estado en Estado, de municipio en municipio. ¿No tendrían que enterarse sobre quiénes en verdad reinan en el país? Tendrían que imponerse de lo que tiene que ver con los miles de desapariciones, de ejecuciones, de exacciones cotidianas, de fosas clandestinas. ¿A qué horas trabajan y para qué y para quién?

El análisis de contexto que al parecer practican parte de preguntarse quién estaba en el acto, no importa cual, qué tan lejos quedó fulana del centro de la mesa, la fila en que sentaron al director zutano, y ahí termina: sí, desde ese análisis no saben el estatus de la nación, pero saben lo que les conviene: su estatus ante los poderosos y el de sus rivales. Al parecer creen que las broncas del país se remedian anunciando lo que sea mientras les dé pretexto para montar un happening-rueda de prensa, chico, mediano o grande.

> Al parecer creen que las broncas del país se remedian anunciando lo que sea mientras les dé pretexto para montar un happening-rueda de prensa, chico, mediano o grande

Quizá el análisis que hace falta —con todo y que caricaturizar los caricaturescos mítines es una hipérbole— debe originarse en la pregunta: de quiénes tenemos evidencia de que están puestas, puestos manos a la obra, y la evidencia no es sólo lo que hagan, sino los efectos, positivos o negativos, que su hacer tenga en la felicidad, en la calidad de vida, en la seguridad, en la paz de las personas y en las brechas de desigualdad. En cambio, el activismo de los criminales y de los corruptos, apoyado en las autoridades habitualmente dedicadas a llenar mesas de toda índole y presídiums, es de consecuencias inmediatas.

EL INFORMADOR
DIARIO INDEPENDIENTE

Fecha: Domingo 06 de abril del 2025	Sección: Local	Página: 02

EXPLORANDO EL MUNDO

Guillermo Dellamary

México herido: la psique colectiva frente al crimen organizado

Existe una tristeza que ha aprendido a vivir en un entorno enfermo. No tiene rostro, pero habita en el polvo de los atardeceres que huelen a pólvora, en el silencio de los mercados donde nadie pregunta por los desaparecidos, en los corridos que glorifican al narco. Esta melancolía colectiva no se mide en cifras: se instala como humedad en los huesos de un pueblo que ha tenido que reinventar su concepto de normalidad.

El crimen organizado no opera como mafia, sino como parásito social

El crimen organizado no opera como mafia, sino como parásito social. Nos ha inyectado su propia mitología: el respeto se confunde con sumisión, el poder con impunidad, la justicia con venganza privada. ¿Qué nos dicen los altares a San Malverde junto a las imágenes de la Virgen de Guadalupe? ¿Cómo explicar que coexistan mapas de la República y territorios narcos como si fueran países paralelos?

Nuestros sueños pasan por retenes, nuestros abrazos llevan chalecos antibalas invisibles

Hemos domesticado el espanto. Lo paseamos con correa como a un perro fiel. Le permitimos dictar horarios ("no salgas de noche"), modificar costumbres ("mejor no uses ese coche"), reescribir geografías ("esa carretera es peligrosa"). La violencia ya no es excepción, sino régimen: abrazos sin balazos.

Pero el verdadero crimen no son los cadáveres: es el tumor en el cuerpo nacional. Es ver cómo el miedo ha mutado en apatía existencial, cómo la memoria olvida la sangre. Cada vez que normalizamos una crueldad, le regalamos un pedazo de dignidad al monstruo.

Esa pedagogía del terror tiene su currículum macabro: clases prácticas de desconfianza (no abrir la puerta a desconocidos), seminarios de complicidad (mirar hacia otro lado), talleres de supervivencia emocional (reír para no llorar). Mientras el Estado juega al padre alcohólico que promete rehabilitarse cada seis años, el narco actúa como madrastra eficiente: castiga o premia rápido, gobierna con lógica de mercado negro.

Nuestros sueños pasan por retenes, nuestros abrazos llevan chalecos antibalas invisibles, nuestro lenguaje usa "levantón" en vez de secuestro. La psiquiatría nacional debería estudiar este fenómeno: cómo un país entero desarrolló esquizofrenia moral —condenar la violencia en público, justificarla en privado— para poder desayunar, trabajar y amar entre escombros.

Las abuelas tejen los nombres de sus desaparecidos en sus rebozos, los periodistas convierten los hechos en crónicas virales, los jóvenes cantan corridos sobre fosas clandestinas como si fueran épicas. Todos ellos, sin saberlo, están registrando el duelo de una nación.

La cura está en esa terquedad biológica de no permitir que el miedo se vuelva costumbre.

México no necesita héroes. Necesita espejos sin condescendencia. Que nos hagan reaccionar sanamente ante esta realidad. Hemos sido cómplices de nuestra destrucción, y solo siendo cómplices de nuestra reconstrucción sanaremos.

El diagnóstico está hecho. La pregunta ahora es de consciencia colectiva: ¿Podemos reaprender el lenguaje de la confianza, después de décadas de habitar con miedo y corrupción? La respuesta surge desde esa parte indestructible del espíritu mexicano que, contra toda lógica, sobrevive en el fango del dolor.

Semanario
ARQUIDIOCESANO DE GUADALAJARA

Fecha: Domingo 06 de abril del 2025	Sección: Local	Página: 03

Nuestra Voz Semanario

La Palabra del Pastor

Cardenal José Francisco Robles Ortega,
Arzobispo de Guadalajara

La fiesta por el arrepentimiento y el perdón

Hermanas y hermanos en el Señor:

Continuamos nuestro camino hacia la Pascua, la fiesta de la resurrección de Jesús.

Es tan clara y tan profunda la parábola del hijo pródigo que, cuando hablamos de ella, tenemos el peligro de arruinarla o de disminuir la fuerza del su mensaje.

Es una parábola dicha para cada uno. Lo importante es que nos veamos reflejados en ella, revisando nuestra vida a la luz de esa narración y descubramos cuál es nuestra relación con nuestro Padre Dios.

Algunas consideraciones. El hijo menor nunca le da las gracias a su papá, no le agradece, le exige ("dame la herencia"). Tampoco se pone a considerar el sudor, el trabajo que su padre realizó para hacer su patrimonio. Da a entender, además, que para este muchacho, su papá ya está muerto a partir de ese momento.

Después de llevarse la herencia, la malgastó. En efecto, cuando alguien tiene mucho dinero, le aparecen muchos amigos, y estos 'ayudan' a que se acabe pronto, pero una vez que se acaba, los amigos se van, aparece la realidad y se presenta la necesidad.

Así le sucedió al hijo menor, que ya sin nada, consiguió un trabajo cuidando cerdos, los cuales eran considerados animales impuros. No se podían comer su carne, menos atenderlos. Y resulta que el hijo acabó deseando, incluso, comer lo que los marranos comían. Esto nos indica hasta qué grado cayó, a lo más bajo, a lo más profundo de su dignidad. Perdió su dignidad y su valor de hijo.

Enseguida, la parábola presenta el mensaje central de la conversión, cuando el hijo se pone a reflexionar en la situación que se encontraba, de miseria absoluta.

Para que él cambiara su pensamiento, su manera de actuar y la reprobara, recapacitara y tuviera la voluntad de volver a su padre y de confesarle su error, tuvo que hacer la experiencia de entrar en sí mismo.

Cuando entramos en nosotros mismos, y a los ojos de Dios analizamos nuestras actitudes y comportamiento, nos damos cuenta lo bajo que hemos caído en nuestra dignidad de hijos de Dios, solo entonces puede surgir el deseo de volver, de cambiar, de reconocer y confesar: "He pecado contra el Cielo y contra Ti".

Mientras no lleguemos a tener esta experiencia humilde de reconocer nuestro pecado, y hasta qué grado hemos caído, no vamos a cambiar nuestra manera de ser, y no vamos a cambiar nuestra relación con Dios.

Cuando decidió regresar, por lo que dice la parábola, nos damos cuenta de que el padre nunca dejó de pensar en su hijo, en la realidad que estuviera nunca dejó de verlo como su hijo. "Se enterneció profundamente", no montó en cólera.

El padre pasó por encima de cualquier regaño, y lo único que le importó es que su hijo estuviera de regreso, felicidad que se expresa con todo lo que les pidió a los criados que le hicieran a su muchacho.

Ésta es la reacción de Dios Padre para con todos sus hijos, nos espera, nos ama, nos busca, no para echarnos en cara nuestros errores, sino para que experimentemos su misericordia y la fiesta que Él hace por haber recuperado nuestra dignidad de hijos suyos.

Yo les bendigo en el Nombre del Padre, y del Hijo y del Espíritu Santo.

EL INFORMADOR
DIARIO INDEPENDIENTE

Fecha: Domingo 06 de abril del 2025	Sección: Local	Página: 02

AYER DECÍAMOS

@enrique_zuloaga
Carlos Enrique

Pasión por la elección judicial

Es verdaderamente reconfortante ver cómo es adorada nuestra amada Presidenta. No sé si por el 95 o 97% de aprobación, siendo la Presidenta, gobernante y, si usted quiere, reina de los mexicanos; pero de que es queridísima ni duda cabe.

Pues ella, siguiendo los deseos del pasado presidente, inició motu proprio la elección de jueces, magistrados y ministros de la Corte y del tribunal de disciplina, que según creo será la nueva Corte Suprema. Yo, que pertenezco a los aprobantes, estoy esperando ese día emocionado, y estoy seguro que llegaré a mi casilla entre cuatro y cinco de la mañana para ser el primero en votar, y no me ofrezco a más porque, por mi oficio, tendré que abrir la notaría, pues sucede algo, pero cuando es el pueblo bueno el que elige, cuando es el pueblo bueno el que convoca, pues aquello va a ser un festejo popular, que habrá ante la limpieza y el entusiasmo, pero se darán variantes.

> Yo, que pertenezco a los aprobantes, espero ese día, y llegaré a mi casilla entre 4 y 5 de la mañana para ser el primero en votar

Los que con absoluta seguridad comparecerán y lucirán el voto, pues son los barberos del régimen; después votarán con enjundia los entusiastas como lloviznando, que votaremos pero no luciremos y, por último, votarán aquellos a quienes faciliten trasporte, Frutsi, lonche y alguna foto del benemérito —que nació siendo español, aunque duela— o del pintor Diego Rivera, que para los del partido son facilitantes; y para los conservadores que fueron a Miramar, Maximiliano, porque a la Presidenta la trajimos de Bulgaria y Lituania, pero es más nacional que la Pepsi.

Habrá otro grupo al que las elecciones de jueces, y en general todas las elecciones, les valga lo que se le unta al queso; o sea, les vale madre y probablemente no vayan a votar, pero ni falta que hacen.

> Habrá otro grupo al que las elecciones de jueces, y en general todas las elecciones, les valga lo que se le unta al queso; o sea, les vale madre

Posiblemente haya quien no quiera votar porque la Presidenta usó un chal guinda o porque ese día se celebra en Dinamarca el día de la anexión de Groenlandia, pero ellos se lo pierden. El hecho es que ya estamos todos los votantes, los recabantes y los contantes, así que no los ocupamos ni pa' maldita la cosa.

Por lo demás, hace meses pronostiqué que de las cinco ministras, de forma segura, el pueblo bueno elegiría a la copista Yazmín; a la autollamada ministra del pueblo, a quien no digo cómo le dice la raza porque diría una grosería; la muchachaza de la vida airada, Loreta, y la hija de Olga Sánchez Cordero, que no sé cómo se llama; según creo estas cuatro son seguras y el pueblo no se equivoca.

Las campañas casi siempre han sido enfadosas, menos la vez que llevaron a una guapísima edecán. Pero las de los jueces han estado divertidas, han aparecido fotos de juezas despampanantes, pero no se engañe, las hay despampanantes, regularcitas y del montón; jueces guapos, regus y feos; otros bailan, otros cocinan, otros se autoinmolan —como uno que quiere parecer chicharrón— y demás, lo que es seguro es que elegiremos a unos buenos, a unos regulares y a unos malos.

EL INFORMADOR
DIARIO INDEPENDIENTE

Fecha: Domingo 06 de abril del 2025	Sección: Local	Página: 02

PENSÁNDOLO BIEN

Armando González Escoto

Primer trimestre

Ha sido uno de los primeros trimestres mexicanos más tensos de los últimos años, y desde la percepción común, ha tenido dos pivotes: el segundo piso de la era Trump y la "crisis" de los cárteles delincuenciales.

La sola promesa de volver a hacer grande a Estados Unidos ha debilitado a todo el planeta, ante los medios que para lograr tal fin han comenzado a implementarse. Esta política incluye someter a Ucrania y a Palestina, cerrándole los recursos a la primera, y abriéndoselos a Israel para que extermine a la segunda. Esta nueva grandeza requiere de abundante dinero, que Trump busca almacenar dejando de gastarlo y cobrándole a todas las naciones aranceles, acción que sepulta, al menos desde la parte norteamericana, a la globalización económica.

Pero puesto que la globalización económica llevaba ya más de 30 años en operación, desenraizarla afecta sensiblemente a espacios muy amplios de la geografía financiera mundial, comenzando por el propio Estados Unidos, empeñado, además, en promover e imponer su guerra comercial con China, guerra que afecta igualmente a todas las regiones del mundo si admitimos que China sí es actualmente la fábrica del planeta. Esta guerra obliga a los gobiernos débiles a sumarse a una persecución desaforada en contra del comercio chino con secuelas para la gente.

> Ha sido uno de los primeros trimestres más tensos de los últimos años por el segundo piso de la era Trump y la "crisis" de los cárteles delincuenciales

Este nuevo "sherifato" intercontinental legitima la amenaza de recuperar el Canal de Panamá, adueñarse de Groenlandia, bloquear el petróleo venezolano, incluir a Canadá como un Estado más de la Unión Americana, descartar a Europa de las negociaciones con Rusia, llamar dictador inepto al obsesivo Zelenski, cambiar la nomenclatura geográfica a gusto y placer, y lo que esté por venir.

Mal trimestre para el Gobierno de la primera Presidenta de México, quien, a pesar de todo, y gracias a ciertos mecanismos de negociación, ha logrado con la ayuda de los empresarios, que la debacle se mantenga todavía en mínimos. El precio del peso frente al dólar, la disminución del volumen de las remesas, el decrecimiento de la productividad, se hallan en niveles aún imperceptibles en términos de cifras, por más que sensibles en el campo de la inflación, pero el nerviosismo entre los dueños de las fuerzas productivas ha estado latente no sólo por razones internas, sino sobre todo por la crisis arancelaria, apenas el pasado 2 de abril, algo sosegado.

> En el entretanto, el drama de Sinaloa se ha mantenido vivo hasta el momento presente, una verdadera guerra que ha paralizado al Estado

En otro escenario, la Presidenta ha debido sufrir los desaires públicos de altos dirigentes morenistas, reveses en el Congreso y exhibición de diputados y senadores capaces de aliarse con quien sea para seguir haciendo lo que les apetezca, en particular, mantener ese importante espacio como cómplice de la corrupción de la función pública.

En el entretanto, el drama de Sinaloa se ha mantenido vivo hasta el momento presente, una verdadera guerra que ha paralizado al Estado y que pudiera extenderse a otras Entidades del país, ya de por sí asoladas por los cárteles delincuenciales, mientras prosigue el "cantadero" de los narcos exportados a Estados Unidos. Jalisco ha entrado también en la danza, con la reapertura estelar y bien organizada del Rancho Izaguirre, el incierto resultado del macro operativo de Villa Purificación, o las fosas clandestinas de Lagos de Moreno, nada sorprendente que para cerrar el trimestre, el cártel Jalisco haya afirmado sus reales, ya no en el carnaval de Autlán, sino en la misma capital del Estado, en un espacio universitario, dando una demostración de popularidad y fuerza que pone en apuros a las autoridades, lo mismo estatales que federales ¿o será sólo un estertor?

Semanario
ARQUIDIOCESANO DE GUADALAJARA

Fecha: Domingo 06 de abril del 2025	Sección: Local	Página: 02

Peripheria: Iglesia en Salida

"No estás solo"

Pbro. José Marcos Castellón Pérez

Fueron las mujeres diputadas del partido Morena las que cobijaron con su cuerpo y con su voz a un presunto violador, al también diputado morenista, Cuauhtémoc Blanco, mientras él mismo se defendía en la máxima tribuna de la República, en el recinto del Congreso de la Unión. El grito al unísono de estas mujeres diputadas: "no estás solo", quería acallar a las voces de los opositores que reclamaban, con justo enojo, que se le daba la palabra en la tribuna de los representantes del pueblo a un presunto delincuente. Otro decepcionante escándalo de la partidocracia que no podemos erradicar en nuestro país, al estilo del más rancio partido de Estado para defender a los suyos, a costa de las víctimas y del pueblo.

Después de la bochornosa sesión, las voces más autorizadas de Morena han dicho cosas tan distintas y disparatadas como que no se procedió a quitarle el fuero al "Cuau" porque el expediente judicial de la Fiscalía General del Estado de Morelos estaba mal integrado, de modo que se trataba de una nueva oportunidad para la Fiscalía y no para el acusado. Otros alegaban el carácter político del caso, por lo que era necesario proteger al gremio correligionario a costa de lo que sea, para no darle gusto a los enemigos de la 4T. Pero nadie, nadie de ellos, especialmente de ellas, ni de la presidente (con "a"), tuvo una palabra para la supuesta víctima que, por tratarse del delito, se perjuraba que ahora se daría crédito a la persona ultrajada, aunque luego vinieran las investigaciones. ¿Cómo entonces darle voz desde la tribuna parlamentaria al supuesto agresor y no a la víctima? Aquí está la contradicción y el escándalo.

Frente a la sociedad, el descrédito de los que nos gobiernan es cada vez mayor, pues por mucho que se diga de las diferencias con el pasado, parece que no sólo son iguales sino peores, pero ahora bautizados con la fuerza del partido, que al ser cuasitodopoderoso expía todo delito; a los malos los hace buenos, a los antiguos corruptos, que pasan de la oposición a Morena, los hace ahora buenos políticos y ciudadanos comprometidos, como a los Yunes, por citar solo a unos.

Por eso, el grito ensordecedor de la bancada morenista: "no estás solo", tiene un significado muy lamentable. "No estás solo si estás con nosotros, si eres de los nuestros, aunque seas delincuente, te cobijaremos con el manto protector del dios mascupano". Pero las víctimas, por el mero hecho de ser de oposición, les declaran ya la condena de la soledad. A ellas les dice con la elocuencia del mensaje subliminal, entre líneas, que están solas para que mueran de inanición de justicia, que desistan a tocar a los poderosos. A la denunciante le mandan este mensaje de que ella sí está sola, de que no tenga las expectativas de contar con ellas, de esas mujeres que llegaron a una curul porque muchas otras mujeres creyeron que ellas sí serían diferentes.

EL INFORMADOR
DIARIO INDEPENDIENTE

Fecha: Domingo 06 de abril del 2025	Sección: Local	Página: 03

www.jorgezepeda.net
Jorge Zepeda Patterson

La fórmula "Sheinbaum" o la construcción de un híbrido

Entre el estupor provocado por el mazazo de las tarifas de Donald Trump y las represalias en las que se debaten las muchas naciones afectadas, México parecería ser el único país que ha aprovechado las circunstancias para ofrecer una salida hacia adelante. Menos de 24 horas después del drástico planteamiento de Trump, la Presidenta Claudia Sheinbaum presentó el jueves pasado un programa de 18 puntos, que en conjunto constituyen una alternativa frente al mundo globalizado que está terminando y el caos indefinido en el que ahora navegamos.

Las medidas de la Casa Blanca ponen fin al modelo económico planetario que dominó durante casi cuatro décadas. El fin de la globalización como la conocimos y el surgimiento de un nuevo (des) orden, confuso e incierto entre otras cosas porque el protagonista del cambio es un hombre tan contradictorio como Trump. La mayor parte de los dirigentes se debaten entre la incredulidad, las ventajas y desventajas de las represalias y la defensa de lo que pueda salvarse. Sheinbaum decidió utilizar el desafío de Trump al mundo como una oportunidad para construir otra cosa.

Las medidas de la Casa Blanca ponen fin al modelo económico planetario que dominó durante casi cuatro décadas. El fin de la globalización como la conocimos

En realidad, su estrategia tiene dos dimensiones. Por un lado, proteger "la integración" hasta donde sea posible para defender la planta productiva y los empleos vinculados al libre comercio. Se estima que un tercio de los trabajadores con un empleo en la economía formal están vinculados directa o indirectamente al T-MEC. Y, en ese sentido, nada que reprochar a la actitud responsable, paciente y digna para sobrellevar las relaciones con el nuevo gobierno de Washington en materia de seguridad, migración, comercio o geopolítica. Cuánto mérito personal tiene la actitud de Sheinbaum en las favorables condiciones que consiguió México respecto a otros países, es asunto que puede debatirse. Pero es evidente que ha jugado las cartas de manera correcta.

Sin embargo, es la segunda parte de la estrategia la que en verdad importa. Como en una táctica de judo, la Presidenta está utilizando la agresión de Trump contra el modelo que terminó integrándonos a Estados Unidos, como un impulso para construir un nuevo modelo. Un esquema híbrido que consistiría en aprovechar al máximo la cercanía con el principal mercado de consumo del mundo y, al mismo tiempo, construir las bases para un crecimiento interno mejor integrado y equilibrado, que disminuya nuestra vulnerabilidad frente al exterior.

Eso es justamente el llamado Plan México, que ya había sido delineado semanas antes. Lo que sucedió el jueves es un aceleramiento aprovechando las circunstancias propicias. Los puntos nodales de esta batería de programas podrían centrarse en cuatro ejes.

1.- Autosuficiencia estratégica. La búsqueda de soberanía en dos aspectos clave: alimentos y energía. Ello es fundamental porque los nuevos proteccionismos han dejado súbitamente expuestos a los países dependientes. Un desabasto de energía o de granos nos convierte en rehenes absolutos de cualquier chantaje y en víctimas pasivas de todo imponderable. Lo vimos durante la pandemia; a la hora de las decisiones difíciles, las potencias actúan de manera egoísta.

Un desabasto de energía o de granos nos convierte en rehenes absolutos de cualquier chantaje y en víctimas pasivas de todo imponderable. Lo vimos durante la pandemia

Los depósitos de gas o gasolina y diésel procedentes del exterior apenas permitirían una semana de consumo; en materia de cereales andamos por las mismas. Un país que se precie, en el incierto mundo al que nos encaminamos, no puede permitirse ser tan vulnerable.

Este viernes se presentaron los detalles del primero de estos 18 puntos, el de la autosuficiencia alimentaria. Se fijaron metas para 2030 y se expusieron los programas puntuales diseñados para conseguirlo. Parecen razonables. En la exposición solo faltan las métricas de cada año para poder darle seguimiento; es decir, qué resultados deben conseguirse en 2025, 2026 y sucesivamente para llegar a las metas. Solo así puede monitorearse el realismo de las mismas y la posibilidad de corregir contratiempos. En los próximos días se presentará el programa para la autosuficiencia energética.

2.- Infraestructura. En esta batería de medidas es notorio el esfuerzo de inversión pública y fomento de la inversión privada con tres objetivos. Por un lado, generar infraestructura que sea capaz de convertirse en incentivo para el crecimiento (trenes, carreteras, generación de energía, parques industriales, proyecto del Istmo, saneamiento de canales de riego). Por otro lado, propiciar una derrama en empleos y oportunidades para empresas nacionales o locales, con el objeto de formar mercado interno. Y, finalmente, priorizar el crecimiento de ramas industriales y agrícolas que habían sido abandonadas en aras de la integración. La ventaja de impulsar la industria textil tradicional, el calzado, el mueble, el juguete y similares, es que no amenazan al modelo de integración con Estados Unidos (lo cual podría generar represalias de la Casa Blanca), y responden, más bien, a la necesidad de poner un coto a la importación de productos asiáticos a los que nos abrimos de manera incondicional.

3.- Fortalecer el poder adquisitivo de las mayorías. Mejoras al salario mínimo, mejoría y ajuste de los programas sociales en marcha y profundización de la derrama social forman parte constitutiva del Plan México. Frente a la contracción del mercado externo tenemos que crear mercado interno.

4.- Modernización del Estado. Está en marcha una callada revolución de la administración pública para hacer más eficientes los servicios, mejorar las condiciones para la inversión y hacer más con menos. Para decirlo rápido, el Gobierno quedó en los huesos luego del modelo de financiación al que recurrió López Obrador para darle a los pobres sin quitarle a los ricos. Literalmente utilizó toda la grasa y "guardaditos" del sector público. Pero es un modelo irrepetible y tiene un alto costo para el funcionamiento del Estado. Digitalización, simplificación, reorganización, planeación y seguimiento son las herramientas que ha puesto en marcha el nuevo Gobierno.

No se trata de crear nuestro propio México first, sino de actuar en función del interés de la mayoría de los mexicanos y no solo de aquellos que pudieron beneficiarse de la integración

En suma, un modelo híbrido que intenta mantener hasta donde sea posible los beneficios de la integración con Estados Unidos, pero disminuyendo las vulnerabilidades y la dependencia extrema y, sobre todo, un plan de ruta puntual que seguramente se irá puliendo y enriqueciendo, para beneficio del crecimiento interno. No se trata de crear nuestro propio México first, sino de actuar en función del interés de la mayoría de los mexicanos y no solo de aquellos que pudieron beneficiarse de la integración.

EL INFORMADOR
DIARIO INDEPENDIENTE

Fecha: Domingo 06 de abril del 2025	Sección: Local	Página: 03

CAJA FUERTE

lmgonzalez@eleconomista.com.mx
Luis Miguel González

Aranceles y Trump: celebración en modo alerta para México

Donald Trump le dio el tiro de gracia al sistema global de comercio, pero le perdonó la vida al T-MEC. El acuerdo comercial de América del Norte quedó damnificado y necesitará cirugía reconstructiva, pero demostró su utilidad: México y Canadá recibieron un trato menos perjudicial de parte de Estados Unidos cuando se anunciaron las tarifas recíprocas.

Esto no es un asunto menor: México tiene ante sí la oportunidad de crecer su participación en el mercado estadounidense. Ahora, las exportaciones mexicanas se "comen" una sexta parte de los tres billones de dólares que compran los Estados Unidos al mundo. En los próximos años, no sería raro que la participación de México supere con holgura el 20%, a costa de China, que fue el más perjudicado en el Liberation Day.

Muchas cosas cambiarán en la canasta de compras de Estados Unidos, de sus consumidores y de sus empresas. Una de las grandes incógnitas es ¿de qué tamaño quedarán las importaciones totales de Estados Unidos? Es probable que veamos un decremento importante, alimentado por el proteccionismo y por una eventual contracción económica. Las decisiones de Trump han incrementado el riesgo de recesión. El presidente lo sabe y no lo rebate. La caída de las Bolsas no admite réplica. Lo que ocurrió esta semana se parece a la llegada del Covid, eso dicen los inversionistas que ven disrupciones de cadenas productivas en tecnología, calzado, autos, construcción y otras industrias. En el jueves negrísimo también cayó el petróleo y el dólar.

México y Canadá resultaron agraciados en el Día de la Liberación, pero no se acabó la incertidumbre. Ahí están los aranceles al acero y el aluminio... a la cerveza. En vez de institucionalidad tenemos caprichos y la Gracia del Sultán. Enorme, cual elefante en la sala, están los cambios en las reglas en el sector automotriz, que genera más de 800 mil empleos directos en México, desarrollo en 15 Estados y es el mayor generador de divisas para nuestro país. Los autos hechos en México van a pagar un arancel de 25%, a pesar de lo que dice el T-MEC. Una parte de cada vehículo fabricado en México tendrá tarifa cero: la que demuestre que es Made in USA.

> México y Canadá resultaron agraciados en el Día de la Liberación, pero no se acabó la incertidumbre

¿Es posible estar felices porque nos exentaron de las tarifas compensatorias y mantenerse en estado de alerta por lo que está pasando en la industria automotriz? Por supuesto que sí. Vienen oportunidades para algunos sectores, derivados del batazo que le dio Trump a algunos países asiáticos y la Unión Europea. En una esquina, farmacéutica, electrónica, aeroespacial, semiconductores. En la otra, la industria automotriz. El mejor símbolo de éxito de la integración de las economías de América del Norte ha pasado a ser el mejor ejemplo de las contradicciones de la política comercial de Donald Trump. El señor quiere todo el pastel para Estados Unidos. No le gusta que México y Canadá tengan rebanadas tan grandes y sabrosas de ese pastel. Con el cambio de reglas y el caos que está generando, habrá destrucción de valor. Quizá Trump acabe con algo del tamaño de un cupcake en su mesa, porque Estados Unidos no puede cocinar solo el pastel y comérselo todo.

> La visión de Trump es que le estorba un acuerdo en el que los tres tengan los mismos derechos

El T-MEC no está muerto, pero está en proceso de mutación. México y Canadá mantienen el acceso preferencial al gigantesco mercado estadounidense, a condición de cumplir con las exigencias de Estados Unidos en seguridad, migración, geopolítica y lo que se le ocurra a Trump o su equipo. Por eso hay incertidumbre. No será fácil regresar al Business as usual.

La visión de Trump es que le estorba un acuerdo en el que los tres socios tengan los mismos derechos, cuando se trata de resolver diferencias o compartir beneficios. Según su criterio, Estados Unidos está llamado a imponer su voluntad a México y Canadá porque es más grande, más poderoso y porque estos dos países necesitan mucho más la relación con Estados Unidos que viceversa. Estamos en un Tratado de Libre Comercio, donde el accionista mayoritario es proteccionista.

Tenemos la oportunidad de crecer como socio de Estados Unidos. ¿Queremos hacerlo, nos conviene? A Estados Unidos van 83% de las ventas mexicanas al exterior y de ellos dependen dos terceras parte del PIB nacional. Ser el principal socio comercial de Estados Unidos nos da muchas ventajas, porque es el mayor mercado del mundo y estamos junto a él, pero también aumenta nuestra vulnerabilidad de cara a un socio que se volvió impredecible... y que además trae ganas de pleito con medio mundo.

¿En dónde quedaron nuestras ganas de diversificarnos? Estamos en una región maravillosa y la geografía no tiene remedio, pero no hay que perder de vista que el mayor crecimiento del mundo está en Asia. Es India, China, Indonesia y muchos más.

Semanario
ARQUIDIOCESANO DE GUADALAJARA

Fecha: Domingo 06 de abril del 2025	Sección: Local	Página: 02

Pastoral & Cultura

Nuevas discusiones bizantinas

Pbro. Armando González Escoto

¿Deben los fieles elevar los brazos cuando rezan el "Padre Nuestro" dentro de la Misa?

Aparentemente la costumbre de que los fieles oren elevando los brazos es nueva, provendría del movimiento carismático que, en efecto, la "reintrodujo" en la vida cristiana allá por los años setenta del pasado siglo, sin embargo, este gesto de oración es tan antiguo como el pueblo judío.

Esta forma de oración fue predominante en Israel y lo sigue siendo hasta el momento presente, ejecutada tanto por los rabinos como por la feligresía, es la manera de orar judía, y lo fue también para la cristiandad por lo menos hasta el siglo IX, en que paulatinamente fue sustituyéndose por "la manera alemana", es decir, juntar las manos sobre el pecho como signo de devoción o recogimiento.

En efecto, esta era la forma tradicional en que la mayoría de las tribus germánicas hacían oración a sus dioses; cuando comienzan a ser evangelizados conservaron este gesto y dada la preeminencia que pronto tendrán en la comunidad cristiana, acabaron por introducirlo a toda la Iglesia, por lo menos a la Iglesia de rito latino. Sólo en algunos momentos de la Misa, la antigua y universal costumbre de elevar las manos se conservó, reservándose al Sacerdote celebrante.

Esto nos recuerda que todos los cristianos hasta por lo menos esa tardía época, oraban levantando las manos, así fue que hacía oración la Virgen María, los apóstoles y los discípulos, no obstante, cuando el gesto alemán se generalizó, el mismo arte sacro se dio a la tarea de representar a todos los santos con las manos juntas, hubieran o no hubieran sido alemanes.

Con los gestos religiosos de la gente, fuente de los litúrgicos, pasa lo que, con el lenguaje, si está vivo, se sigue modificando, si se esclerotiza, acaba por morirse, como sucedió con el latín, que la gente dejó de hablar a principios del siglo X de la era cristiana, dando surgimiento a las lenguas llamadas romance, por provenir de la lengua de Roma.

Una de las grandes tragedias de la misión cristiana en Asia fue precisamente la discusión sobre los ritos chinos ¿debía la Iglesia inculturarse en esa notable civilización? ¿Debía permitir que la única fe cristiana adoptara en China las formas propias de esa cultura? Las órdenes misioneras se enredaron en acalorado debate, al final triunfó el eurocentrismo, y la misión de China que estaba teniendo un notable crecimiento sufrió las malas consecuencias, mismas que perduran hasta el presente.

Lo interesante es que a las nuevas generaciones que nos han rebasado y navegan felices fuera de la Iglesia, este tipo de discusiones les tiene por completo sin cuidado, cosa que al parecer no hemos advertido; igual que a la Samaritana, cuyo apuro era saber dónde se debía de hacer oración, si en este lugar o en aquel otro, la respuesta del Señor, que bien conocemos, sigue siendo la misma, aunque en ocasiones se nos olvida.

armando.gon@univa.mx

EL INFORMADOR
DIARIO INDEPENDIENTE

Fecha: Domingo 06 de abril del 2025	Sección: Local	Página: 03

ALGO MÁS

daniel.rodriguez@dbhub.net
Daniel Rodríguez

Se le salió de las manos

El viernes pasado, mientras las bolsas bursátiles del mundo se desplomaban, los grandes corporativos perdían miles de millones de dólares —alrededor de 5 trillones de dólares— y varias economías del mundo se encuentran en la antesala de una recesión, el "Emperador" arancelario Donald Trump se tomó el día y se fue a jugar golf a su campo en la Florida.

Ya pesar de la amenaza del colapso económico, Trump escribió cínicamente tres mensajes en su red social, donde habla de que "las grandes empresas no se preocupan por los aranceles, porque saben que llegaron para quedarse… ¡Este es un gran momento para enriquecerse, más rico que nunca!", y amparado en el anuncio de la creación de 228 mil nuevos empleos el mes pasado en Estados Unidos, señala que son "excelentes cifras de empleo, mucho mejor de lo esperado. ¡Ya está funcionando. Ánimo, no podemos perder!". Sin embargo, esta aplicación de aranceles "van a provocar dolor" señala un comentario editorial de The New York Times, "eso significa que van a transformar la vida de todo el mundo" por los efectos de la inflación, desempleo y menos crecimiento.

El mismo viernes, después de la "sacudida" de las bolsas de valores en el mundo, JP Morgan Chase —líder multinacional de servicios financieros— elevó a 60 por ciento las posibilidades de recesión global tras los aranceles.

¿Pero todo lo anterior le preocupa a Trump? En alguna ocasión Anthony Hopkins, reconocido actor, director y escritor inglés, escribió que "El poder no cambia a las personas, solo les quita la necesidad de fingir. El justo protege, el ambicioso abusa, el inseguro se vuelve tirano. No es el poder el que corrompe, es el verdadero rostro de cada uno que emerge cuando ya no hay miedo a las consecuencias". ¿Encuentra algunas similitudes con quien el 20 de enero llegó a la Casa Blanca?

Y no conforme de estar en medio de la tempestad financiera e irse a jugar golf, ahora Trump encara a los expertos en economía, como sucedió el viernes cuando al conocer la decisión de Jerome Powell, jefe de la Reserva Federal, quien ante la posibilidad de que la inflación suba por los aranceles, dijo: "Lo mejor es mantener las tasas sin cambios", y el mandatario le respondió que es "el momento perfecto para bajar los tipos de interés" y le pidió al funcionario "dejar de hacer política".

> El "Emperador" arancelario Donald Trump se tomó el día y se fue a jugar golf

La conclusión de lo que estamos empezando a vivir con las locuras del "Emperador" de la Casa Blanca se puede enmarcar en una frase del columnista económico y ejecutivo del periódico El Financiero, Jonathan Ruiz Torre, quien entrevistado el viernes para un programa de radio, dijo: "Se trata de la decisión de una persona de infringir una política de drama en la política internacional y hasta el momento se le ha salido de las manos al presidente Donald Trump".

Usted, ¿qué opina?

MURAL
EXPRESIÓN DE JALISCO

Fecha: Domingo 06 de abril del 2025	Sección: Opinión	Página: 06

Por convicción y conveniencia, el primer ministro de Israel busca destruir las instituciones que salvaguardan la democracia.

ISABEL TURRENT
opinion@mural.com.mx

Netanyahu vs. democracia

Hace exactamente año y medio, Israel estaba hundido en una crisis profunda: el Ejército, las agencias de inteligencia –Shin Bet y Mossad– y la tecnología militar hipermoderna, que protege con su cúpula defensiva el territorio de Israel, habían fracasado. Nadie pudo prever, y menos evitar, el ataque brutal de palestinos gazatíes encabezados por Hamás el 7 de octubre de 2023, que dejó una estela de violencia y muertos y rehenes a su paso.

El país había sufrido la peor masacre de judíos desde 1945, y estaba en guerra en varios frentes con terroristas financiados por Irán –vía Assad, que estaba todavía en el poder en Siria–: Hamás en Gaza y Hizbullah en Líbano.

Hoy, el escenario es otro. En buena parte, como resultado de una campaña militar y de inteligencia israelí bien planeada, pero básicamente porque el dictador sirio Assad, su régimen sangriento y su cercana alianza con Teherán han desaparecido, y con ellos el poder de Hamás y Hizbullah, el equilibrio de poder ha cambiado radicalmente.

Israel enfrenta ahora dos peligros: la *hubris* y su primer ministro, Benjamín Netanyahu. La arrogancia, que puede teñir la victoria de venganza, ha llevado ya a Israel a ocupar cinco colinas en el sur de Líbano, enclaves en territorio sirio, más allá de las alturas del Golán, y planear –en colaboración con el mercurial presidente de EU– la posible ocupación de Gaza y los territorios palestinos en el Margen Occidental.

Todos los israelíes quieren fronteras seguras, pero decenas de miles que representan a millones de votantes y han llenado una y otra vez las calles y plazas de Tel Aviv, no comparten la agenda de Netanyahu y la ultraderecha que lo sostiene en el poder: la expansión más allá de las fronteras reconocidas por la comunidad internacional. En una democracia parlamentaria como la israelí –y con una oposición fragmentada–, cualquier líder de un partido, por marginal que sea, puede convertirse en "hacedor de reyes". Ese es el papel que ha cumplido en meses recientes Itamar Ben-Gvir, el líder de Poder Judío. Está a favor de volver a ocupar Gaza, así que abandonó la coalición gobernante cuando se declaró el cese al fuego e hizo su retorno triunfal cuando estalló de nuevo el conflicto.

De paso, le regaló a Netanyahu, que está agarrado del poder con las uñas, un año más de gobierno. Sin el partido de Ben-Gvir, Netanyahu no hubiera podido pasar el presupuesto el 25 de marzo y habría tenido que convocar a elecciones adelantadas. Ahora desgobernará hasta fines del 2026.

El primer objetivo de Netanyahu, sobre quien pesan acusaciones de corrupción, es no ir a la cárcel. El segundo es destruir –por convicción y conveniencia– las instituciones que salvaguardan la democracia israelí. Todos los dictadores posmodernos siguen el mismo guion: el primer ministro quiere acabar con el Poder Judicial. En días pasados promovió una moción de no confianza contra la fiscal general, Gali Baharav-Miara, para sustituirla, y su gabinete votó a favor de correr a la cabeza de Shin Bet, Ronen Bar.

Shin Bet, encargada de la seguridad interna, tiene tal poderío que podría ser usada para transformar la frágil democracia israelí en una dictadura. Ronen Bar lo sabe, porque conoce los intentos de Netanyahu para usar la inteligencia para fines ilícitos. Por eso, a pesar de haber reconocido su responsabilidad en la masacre del 7 de octubre, se ha negado a renunciar. Ha sacado, asimismo, un as que tenía guardado en la manga y que puede sellar el destino político de Netanyahu: reveló las estrechas ligas entre asesores cercanos de Netanyahu, que han recibido dinero, nada menos que con Qatar: el país que ha financiado con miles de millones de dólares a Hamás.

Qatargate, lo ha calificado sin exageración el diario liberal de oposición *Haaretz*, que hizo público y ha seguido el escándalo. Netanyahu es un político astuto, pero está metido en un callejón sin salida aparente: la Suprema Corte ha congelado el despido de Ronen Bar (y la posibilidad de que Netanyahu nombre a un aliado para encabezarla y convertirla en un arma contra sus rivales políticos). El despido de la fiscal enfrenta obstáculos aún mayores. Cualquier nominación requiere el beneplácito de un Comité plural, que difícilmente apoyará al primer ministro. Es una batalla entre un dictador y la legalidad sustentada por millones de israelíes que seguirán inundando las calles del país.

MURAL
EXPRESIÓN DE JALISCO

Fecha: Domingo 06 de abril del 2025	Sección: Opinión	Página: 06

EDUARDO CACCIA
@eduardo_caccia

La incompetencia es un intruso que se enquista y se institucionaliza; cuando nadie la nota, todos estamos en riesgo.

Incompetencia al mando

En 1980 el Sha de Irán –Mohammad Reza Pahlavi– estaba enfermo, exiliado y en búsqueda de tratamiento médico. Su linfoma ya había hecho estragos, su reino se había derrumbado y su cuerpo acusaba el agotamiento del tiempo. Fue entonces cuando entró en escena el doctor Michael DeBakey, una eminencia mundial de la cirugía cardiovascular. Fama, reconocimiento, entrevistas, medallas. ¿Qué más se necesita para confiarle el bisturí? Todo, menos lo esencial: la capacidad de hacer lo que tiene que hacer.

El doctor DeBakey fue un pionero de la cirugía cardiovascular, desarrolló técnicas y dispositivos que salvaron vidas, como la bomba de corazón artificial, las pinzas que llevan su nombre y decenas de instrumentos más. Gracias a él se perfeccionaron novedosos procedimientos. También fue notable su legado en la reparación y reconstrucción de vasos sanguíneos. No es casual que le llamaron "padre de la cirugía cardiovascular moderna".

DeBakey aceptó operar al Sha fuera de su especialidad. Era un procedimiento que requería experiencia oncológica y hepática, no cardiovascular. Durante la esplenectomía DeBakey lesionó el páncreas del paciente, lo que llevó a un desenlace clínicamente desastroso. El Sha no se recuperó, y muchos consideran que la decisión quirúrgica precipitó su muerte. DeBakey había hecho miles de cirugías, pero de otro tipo. El punto focal de esta historia es que se actuó fuera del terreno de la competencia.

En 1986 el mundo vio con horror y asombro una tragedia de raíz similar. El transbordador espacial Challenger explotó 73 segundos después de haber despegado. Murieron los siete astronautas. La causa fue una junta tórica (una especie de empaque o anillo sellador) que cambió sus propiedades con las bajas temperaturas del amanecer. Hubo quien advirtió el posible riesgo, pero los directivos a cargo consideraron que no era razón para postergar el despegue. Pudo más la presión de cumplir públicamente con un programa, que la seguridad de la misión.

En ambos casos queda al descubierto un aspecto inquietante de la falibilidad humana: la incompetencia, cuando tiene autoridad, es suficiente. La semana pasada escribí sobre el efecto Dunning-Kruger, donde las personas con poca habilidad tienden a sobrestimar sus capacidades y son incapaces de reconocerlo. Hay, sin embargo, una condición más peligrosa: qué pasa cuando el sistema sobrestima a quien no está debidamente capacitado, aunque tenga estatus, poder, antigüedad y fama.

El Sha no murió solo de linfoma; murió porque nadie tuvo el valor de decirle "este no es el médico correcto". Los tripulantes del Challenger no murieron solo por una falla mecánica; murieron porque nadie supo detener la inercia institucional de la incompetencia: un fenómeno donde el sistema deja de premiar la capacidad, y comienza a sostener, blindar o incluso promover a quienes no están calificados, pero ya están ahí. Es una forma en la que el sistema protege al que no sabe. En estos casos, las organizaciones se llenan de personas que ya no cuestionan, siguen una inercia, se vuelven cómplices, conscientes o no, de la incompetencia.

La teoría de "Job to Be Done" nos recuerda que toda elección (de un producto, un servicio o una persona) responde a una necesidad concreta: "contratamos" algo o alguien para cumplir un trabajo específico. Pero cuando quien ocupa un rol no tiene la capacidad de cumplir ese trabajo, surge la incompetencia: alguien ha sido contratado para un trabajo que no sabe, no puede o no quiere hacer. Así, el error no está solo en el incompetente, sino en quien no comprendió correctamente cuál era la tarea a ejecutar y eligió a la persona por razones simbólicas, políticas o erróneas. Entender bien el "trabajo por hacer" es el primer filtro para que la competencia tenga sentido y la organización no se condene a la inercia de la incompetencia.

"Las civilizaciones mueren por suicidio, no por asesinato", decía Arnold Toynbee. Las organizaciones también. En tu empresa, en tu gobierno, en tu escuela, ¿quién está decidiendo? ¿Quién opera las decisiones críticas? ¿Quién sabe y quién solo parece saber? ¿Cómo mides la capacidad? ¿La mides?

Uno no muere solo cuando el corazón falla o el cohete explota. Uno empieza a morir cuando pone su destino en manos que no están preparadas para sostenerlo.

MURAL
EXPRESIÓN DE JALISCO

Fecha: Domingo 06 de abril del 2025	Sección: Opinión	Página: 07

CARLOS
ELIZONDO MAYER-SERRA
@carloselizondom

La guerra arancelaria que inició Trump es como la megafarmacia: todos sabían que fracasaría. La catástrofe será global.

Desnudo

"Será el mejor y más importante pacto comercial que se haya logrado por los Estados Unidos", tuiteó Trump el 10 de diciembre de 2019 cuando se firmó el T-MEC. En su segundo mandato, cambió de opinión. El miércoles le dio sepultura a un régimen económico internacional basado en reglas y compromisos, desde la Organización Mundial de Comercio hasta el T-MEC, para pasar a uno en el que rige el poder desnudo.

Trump está rodeado de quienes le validan todo. Él cree que el mundo ha abusado de su país con el acuerdo de la posguerra que ellos crearon y que les permitió ganar la Guerra Fría. En términos tropicalizados, la guerra arancelaria es como la megafarmacia: todos sabían que sería un fracaso. En este caso, la catástrofe será global.

Estados Unidos ha sido claro: al país que responda con aranceles se les incrementarán aún más. Si bien es más poderoso que cualquier otro país, no lo es más que todos juntos. China ya respondió imponiéndole aranceles generalizados del 34 por ciento. La Unión Europea aún no decide. Entre más respuestas de aranceles compensatorios haya, mayor será el daño a la economía global. En cualquier caso veremos una desaceleración económica en Estados Unidos.

Estos aranceles ya han llevado a destruir valor en muchas industrias en todo el mundo cuyo modelo de negocios –pensado para un mundo globalizado– se ha puesto en jaque. Veremos promesas de nuevas instalaciones manufactureras en EU para quedar bien con Trump, pero no serán suficientes para compensar el costo de lo destruido. No hay forma de que ese país produzca, de golpe, buena parte de los productos a los que les está imponiendo aranceles.

La política industrial puede llegar a funcionar, como lo ha mostrado China, pero nunca de un plumazo y sin estrategia. Menos cuando Trump puede volver a cambiar de opinión mañana o, de perder la elección intermedia en 19 meses, todo cambie. La incertidumbre mata.

En un régimen como el de Trump, la política industrial se hará desde la pura discrecionalidad del poder, lo cual siempre invita a la corrupción y el favoritismo. Algunos productos nunca se elaborarán en Estados Unidos, no importa cuán alto sea el arancel impuesto. La economía de nuestro vecino está en pleno empleo y hoy enfrenta escasez de competencias laborales sofisticadas en diversas manufacturas.

Canadá y México han recibido un trato similar a pesar de haber seguido estrategias distintas. Canadá ya tomó represalias, acotadas pero inteligentes: 25 por ciento de arancel para autos fabricados en Estados Unidos que no cumplan con las reglas de origen del T-MEC, afectando al sector que Trump más quiere favorecer. Parece que México no seguirá ese camino. Mejor para nuestro país, aunque si ningún país reaccionara, ello le facilita el camino al buleador.

Morena entiende bien esto de destruir las reglas para imponer su poder. Le funcionó políticamente, pero no económicamente. En el sexenio pasado, el PIB creció 0.8 por ciento anual. Antes de los aranceles, el Banco de México pronosticó para 2025 un crecimiento de apenas 0.6 por ciento.

El jueves, el gobierno mexicano y los medios de comunicación reaccionaron con alegría: la libramos. Si bien es cierto que, sumados los aranceles que sí nos impuso, quedamos menos afectados que Vietnam, el pastel, la economía de nuestro vecino, se hará más pequeño.

Ese día, Sheinbaum anunció 18 acciones para enfrentar las medidas de Trump. Son buenos deseos. Algunas quizá puedan impulsar algún sector, pero cuestan dinero y el gobierno tiene poco. Sin embargo, no trastocan la mayor preocupación interna: la reforma al Poder Judicial.

Pasaremos de un mundo de reglas, donde las personas juzgadoras son reclutadas por mérito, a uno donde supuestamente el pueblo elige, pero todos sabemos que ganará quien tenga apoyos políticos y/o económicos, ya sea del gobierno, de los poderes fácticos o del crimen organizado. Este poder desnudo también será fuente de incertidumbre.

MURAL
EXPRESIÓN DE JALISCO

Fecha: Domingo 06 de abril del 2025	Sección: Opinión	Página: 07

DE POLÍTICA Y COSAS PEORES
CATÓN
afacaton@yahoo.com.mx

El mesero le llevó una botella a Babalucas: "¿Vino de la casa?". El badulaque se enojó: "¡Y a ti qué te importa de dónde vine!"...

Aventura

"¡Qué tipo ése con el que salí anoche! –le contó muy enojada Susiflor a Rosibel–. Fuimos en su auto al Ensalivadero, lugar oscuro y solitario, y ahí tuve que darle tres cachetadas". Preguntó Rosibel: "¿Para ponerlo en su lugar?". "No –aclaró Susiflor–. Para despertarlo y ponerlo en el mío"... Don Gerolano, rico señor que había visto pasar muchos calendarios, casó con Avidia, mujer en flor de edad que aceptó desposarlo no por el interés, sino por el capital. Seguramente la codiciosa fémina desconocía el admonitorio dístico que dice: "No te cases con viejo por la moneda. / La moneda se acaba y el viejo queda". El provecto señor se dirigió a su desposada: "¿Algún día llegarás a amarme, Avi?". Contestó ella: "Creo que podré llegar a apreciarlo bastante, don Gerito. El problema es de cuánto tiempo disponemos"... Un amigo de Babalucas le preguntó: "¿Cómo te fue anoche?". "No muy bien –respondió él, mohíno–. En el Bar Ahúnda conocí a una linda chica que me invitó a acompañarla a su departamento. Ahí nos tomamos un par de copas y bailamos música romántica. Luego ella fue a su recámara, regresó vestida con un negligé y apagó la luz". "¡Caramba! –exclamó entusiasmado el amigo–. Y tú ¿qué hiciste?". "Me fui a mi casa –contestó el badulaque–. Seguramente la chica estaba ya cansada y quería irse a dormir. Sé interpretar una indirecta". (Alguien le dijo a Babalucas: "Merece gloria el hombre que inventó la rueda". Acotó él: "Mayor gloria merece el que inventó las otras tres")... Se llamaba Frinesia. El nombre cuadraba bien con su conducta, porque era de cuerpo generoso: a ningún hombre negaba jamás el agua de su fuente, como diría don Pastor Cervera, gran trovador yucateco. Cierto día la pecatriz estaba yogando con un tipo en la sala de su casa –la casa de ella–, pues el ardimiento pasional les llegó tan repentinamente que no pudieron esperar a ir a la alcoba. A nadie debe sorprender esa premura. En la película "Atracción fatal" (1987) una calenturienta Glenn Close y un cachondo Michael Douglas hacen el amor en la cocina de la seductora mujer, ella recostada sobre un mueble, entre ollas y cazuelas, él de pie, en los tobillos el pantalón y lo demás. Incómoda postura, sí, pero la urgencia era bastante. "Para estornudar, calzonear y follar no se puede uno esperar". Jamás pensó él en las complicaciones que esa aventura le traería. Es conocida la historia, quizá apócrifa, según la cual el Creador le dijo a Adán: "Tengo dos noticias para ti, una buena y una mala. La buena es que voy a ponerte dos órganos maravillosos: el cerebro y el pene. La mala es que no podrán funcionar los dos al mismo tiempo". Tras ver aquella película de trágico final provocado por la incauta aventura del protagonista, un cierto amigo mío dijo al salir del cine: "No vuelvo". A su esposa le agradó mucho el comentario, pues su marido era hombre casquivano proclive a incurrir en infidelidades. Pero en seguida él completó la frase: "No vuelvo... a venir al cine". Advierto sin embargo, que estoy divagando. Toda la vida me la he pasado en eso, de modo que no es rara la extensa digresión. Vuelvo al relato. En su propia casa doña Frinesia se estaba refocilando con un sujeto sobre la otomana de la sala. No se usa ya ese término, "otomana". Servía para designar a un diván largo, sin brazos ni respaldo. De repente, en pleno erótico deliquio, la mujer le hizo una rara pregunta al follador: "¿Has vendido seguros de vida alguna vez?". "Nunca" –respondió con extrañeza el tipo. "Pues vístete rápidamente y empieza a venderme uno –le indicó doña Frinesia–. Acaba de llegar mi marido. Está metiendo el carro en la cochera y no tarda en entrar"... FIN.

MURAL
EXPRESIÓN DE JALISCO

Fecha: Domingo 06 de abril del 2025	Sección: Comunidad	Página: 02

MURAL
EXPRESIÓN DE JALISCO

Fecha: Domingo 06 de abril del 2025	Sección: Opinión	Página: 07

Semanario
ARQUIDIOCESANO DE GUADALAJARA

Fecha: Domingo 06 de abril del 2025	Sección: Local	Página: 02

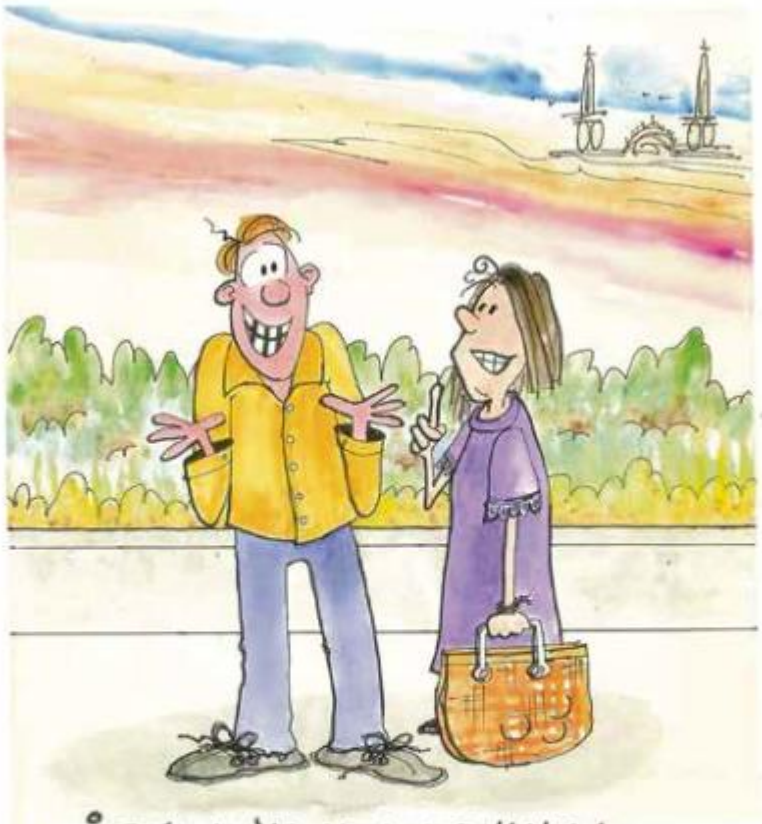

- ¿OYE, SI NOS CASAMOS VAMOS A TENER HIJOS ... UNO, O MÁS?.
- ¿HIJOS ... QUE NO SERÍA MEJOR, Y MÁS FÁCIL, UNO O DOS PERRITOS.. O GATITOS...?
- ¿ESE SERÁ TU LEGADO?.

Hacio

EL INFORMADOR
DIARIO INDEPENDIENTE

Fecha: Domingo 06 de abril del 2025	Sección: Local	Página: PP

Tarifas del SIAPA, entre las más bajas de México

En Guadalajara se cobra ocho veces menos que en la capital; según el organismo, cada habitante consume 221 litros diarios

En un comparativo con los principales organismos operadores de agua del país, el SIAPA mantiene una de las tarifas más bajas y se ubica en 76.31 pesos por cuota de administración (que es el costo mínimo que pagan usuarios domésticos por el consumo mensual de agua potable), según un comparativo basado en las páginas oficiales de organismos que operan esos sistemas.

Esa cuota representa cerca de ocho veces menos que lo que se cobra en la Ciudad de México, según los importes establecidos por el Sistema de Aguas de la Ciudad de México, que es de 622.83 por uso doméstico al mes.

A pesar del bajo costo de la tarifa, en la Zona Metropolitana de Guadalajara cada habitante consume hasta 221 litros al día, cuando la Organización Mundial de la Salud (OMS) recomienda que el uso óptimo por persona sea de únicamente 100 litros.

Francisco Mayorga, presidente del Consejo Consultivo del Agua en Jalisco, solicita que el Congreso de Jalisco autorice incrementar la tarifa del agua del SIAPA —sin afectar a familias de escasos recursos—, considerando que el líquido está más barato que en otras ciudades del país; sin embargo, opinó que los aumentos deben permitir que se hagan inversiones para mejorar el organismo.

"En Guadalajara está relativamente barata el agua. Es muy barata, pero creo que esa tarifa que se quiere autorizar (en el Congreso de Jalisco) todavía no contempla los costos de inversión. Esa tarifa es más para cubrir los costos de operación del SIAPA, como bombear el agua, potabilizarla, distribuirla...".

En un comparativo nacional, el SIAPA tiene una tarifa del agua que está a la mitad de otras ciudades como Puebla (158.95) o Morelia (142.05). Guadalajara sólo está arriba de Monterrey, que tiene un precio todavía menor en cuanto a las tarifas que ofrece la operadora de agua y drenaje de esa metrópoli.

Mayorga reconoció que, si bien debe haber un aumento en las tarifas, la ciudadanía debe exigir que se suministre agua de calidad y se reconozcan los costos reales de la operación, así como las nuevas inversiones.

"El SIAPA tiene que hacer su tarea de administrar eficientemente los recursos y dar un buen servicio, porque si no se vuelve un círculo vicioso: la gente no quiere pagar porque no recibe un buen servicio y el organismo operador no tiene dinero para dar un buen servicio".

La diputada de Movimiento Ciudadano, Gabriela Cárdenas, sostuvo que se requiere una actualización en el incremento a la tarifa para optimizar la infraestructura y el servicio. "Se necesita para mejorar la infraestructura hidráulica, construir plantas de tratamiento, generar colectores pluviales, dar mantenimiento al Área Metropolitana, para la sustitución de infraestructura que tiene 60 años y no se ha cambiado o sustituido".

El Congreso de Jalisco analiza un incremento a las tarifas de agua potable en 12.5% antes del periodo vacacional. La legisladora afirmó que el SIAPA está haciendo una estrategia para que se garantice el servicio.

Además, en esta administración se presupuestaron mil 200 millones de pesos para infraestructura del organismo intermunicipal, principalmente para comenzar con la renovación de la red de distribución y mejorar el abasto, así como reducir la mala calidad del agua para los miles de usuarios que hay en la ciudad.

EL INFORMADOR
DIARIO INDEPENDIENTE

Fecha: Domingo 06 de abril del 2025	Sección: Local	Página: 05

CIUDADANÍA PERSISTE INCONFORMIDAD CON EL SERVICIO

Bajan reportes por agua sucia en la zona metropolitana

- El SIAPA atendió la recomendación que recibió en 2022 por parte de la CEDHJ
- El organismo recibió 2 mil 142 quejas por la calidad del líquido que distribuye

El Sistema Intermunicipal de Agua Potable y Alcantarillado (SIAPA) ha recibido cada vez menor cantidad de reportes por "agua potable con olor, color, sabor"; es decir, líquido turbio o chocolatoso y por malos olores.

De acuerdo con el organismo, en 2023 fueron 3 mil 504 quejas mientras que en el año 2024 fueron un total de 2 mil 142 reportes por el mismo concepto; y la tendencia va a baja ya que en los primeros dos meses del año, el SIAPA apenas recibió 99 reportes por agua cochina o chocolatosa.

Y en febrero de 2022, la Comisión Estatal de Derechos Humanos Jalisco (CEDHJ) emitió la Recomendación 10/2022, en la cual pidió a distintas autoridades realizar acciones para atender la contaminación del agua en distintas puntos de la metrópoli debido a que en cientos de colonias de la ciudad se suministraba agua turbia.

La recomendación se emitió ya que desde agosto de 2020, la CEDHJ inició un acta de investigación derivada de la nota "Aumentan reportes de agua sucia en 140 colonias" de este medio, la cual integró a otras quejas sobre la mala calidad del agua distribuida en diversas zonas de la ciudad.

> De acuerdo a un estudio del INEGI, el 68% de los jaliscienses estaban en 2024 insatisfechos con el servicio que reciben de suministro de agua.

En aquella ocasión, el SIAPA atribuyó la distribución de líquido con mala calidad a la falta de limpieza de tanques con motivo de la pandemia por COVID-19; incluso, el organismo afirmó que el personal del sistema no hizo ese tipo de trabajos para disminuir el impacto de cortes de agua; además, también se atribuyó la mala calidad del agua a la antigüedad de sus redes de distribución que, en algunos casos, datan de más de 50 años.

Por lo tanto, la CEDHJ indagó la problemática y detectó que el SIAPA hacía frente a la antigüedad de sus líneas de distribución, incluso, informando de pérdidas de entre el 30 a 40 por ciento del agua suministrada a la ciudad. Y el organismo de derechos humanos consideró además que el tiempo de vida y los materiales de las tuberías del SIAPAinciden en la calidad de agua que se hace llegar a los hogares.

En julio de 2024, el Congreso del Estado aprobó descuentos de hasta 50 por ciento para los habitantes de 51 colonias de la Zona Metropolitana de Guadalajara (ZMG) afectados por el agua turbia que es donde se comprobó que se había detectado mala calidad en el servicio para la ciudadanía.

El beneficio aprobado fue por el consumo de tres meses y se estimó que el SIAPA dejó de percibir hasta 65 millones de pesos (MDP) por las rebajas en 119 mil cuentas.

Y en 2024, la Encuesta Nacional de Calidad e Impacto Gubernamental del INEGI señaló que los jaliscienses estaban cada vez más inconformes con el suministro de agua, al señalar que el nivel de satisfacción de los habitantes en relación con el servicio pasó de 68% a 48.3 por ciento en el año 2023, es decir, casi 20 puntos.

EL INFORMADOR

MEJOR CALIDAD. El SIAPA ha trabajado en la renovación de sus redes y la limpieza de las mismas para disminuir el problema del agua de color "chocolatoso" y con mal olor.

EL INFORMADOR • L. MARTÍNEZ

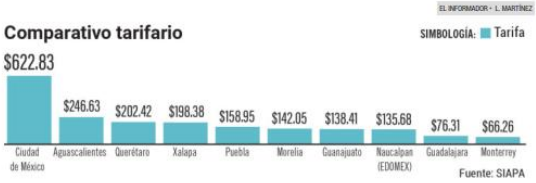

AFRONTAN ADEUDOS

La morosidad, una fuente de problemas

Al menos 560 mil hogares no pagan el agua que consumen al SIAPA, explica el organismo, que señala que esta situación complica su operación.

La cartera vencida del organismo suma 17 mil millones de pesos hasta marzo y contando. Esto corresponde a esos 560 mil usuarios, es decir, cerca del 30% del padrón.

Antonio Juárez Trueba, director del SIAPA, señaló que debido a estos adeudos, el organismo limita el servicio en estos hogares: "Doméstico y cancelaciones en el caso del uso comercial, de servicios, e industrial".

"Si no nos paga uno de esos usuarios, tenemos la posibilidad de cortarles el servicio. Mientras que en el caso del doméstico es reducirlo, no cortarlo, porque sí necesitamos que cumplan con su obligación".

Juárez Trueba destacó la importancia de que la ciudadanía esté al corriente de sus pagos y quienes enfrenten adeudos liquiden a la brevedad el mismo".

EL INFORMADOR

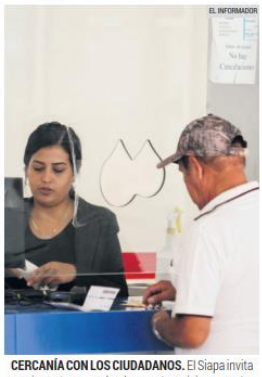

CERCANÍA CON LOS CIUDADANOS. El Siapa invita a quienes tengan adeudo con el servicio a arreglar su situación para evitar recargos.

CONSEJOS

¿Cómo cuidar el consumo?

- Cerrar la llave mientras se cepilla los dientes, se afeita o enjabona.
- Ducharse en menos de cinco minutos.
- Reutilizar el agua que sobra de una actividad para otra.
- Instalar mecanismos de ahorro de agua en el inodoro.
- Usar la lavadora y el lavavajillas con carga completa.
- Vigilar el estado de los grifos y reparar los que gotean.
- Regar el jardín al anochecer para evitar la evaporación del agua.
- Lavar frutas y verduras en un plato hondo y usar ese agua para regar las plantas.
- Lavar el auto con una cubeta y no con manguera.
- Guardar agua en el refrigerador para tenerla fresca y no dejar abierta la llave del grifo.
- Descongelar los alimentos en el refrigerador desde la noche anterior y no usar agua.
- Usar detergente biodegradable.
- No tirar aceite de cocina al drenaje.

INVIERTEN EN SISTEMA DE PANELES SOLARES

Aumenta el saneamiento de las aguas en Jalisco

EL INFORMADOR • A. NAVARRO

PLANTA POTABILIZADORA NÚMERO 1 EN MIRAVALLE. La administración de Pablo Lemus invertirá en mejorar la calidad del agua.

La administración estatal de Pablo Lemus se encuentra apostando fuerte por el saneamiento de las aguas en Jalisco. Aunque se reconoce la crisis de la contaminación que prevalece en el Santiago, para este año hay un presupuesto de mil 500 millones de pesos para mejorar en el sector, recuerda Ernesto Marroquín, titular de la Secretaría de Gestión Integral del Agua, quien apunta que hay un saneamiento de este líquido en términos generales en el Estado.

Explicó que la limpieza es responsabilidad de los municipios, pero reconoció que muchos carecen de las condiciones económicas que permitan que funcionen de manera efectiva, por eso el Gobierno de Jalisco apoya con inversiones para la restauración de las plantas de tratamiento o la construcción de nuevas instalaciones.

Acentúa que en este año hay una inversión de 85 millones de pesos para instalar sistemas de paneles solares en estas infraestructuras y coadyuvar en que siga incrementando el agua saneada para Jalisco, con menos costo para los ayuntamientos.

MURAL
EXPRESIÓN DE JALISCO

Fecha: Domingo 06 de abril del 2025	Sección: Nacional	Página: 04

COMENTARIOS A MURAL.COM.MX

MINIMIZA LEMUS DEUDA DEL SIAPA

Que también minimice los adeudos de los barrios y poblaciones pobres.
NESSUN DORMA

DIVIDE A DIPUTADOS DEUDA DE UDEG A SIAPA

La ignorancia de los diputados que defienden que la UdeG no pague sus adeudos con el SIAPA es temeraria, audaz, y vergonzosa. La sentencia de la controversia constitucional 48/2015 claramente establece jurisprudencia constitucional y la Universidad debe pagar sus adeudos. Nunca una Ley Orgánica estará por encima de la ley suprema, la Constitución.
JP

MUERE TURISTA ATROPELLADA EN ZAPOPAN; ERA MAESTRA DE LA UACJ

Que peligroso es vivir en esta Ciudad.
:

SE ENCUENTRAN EN EL 'LIMBO' PROCESADOS EN PRISIÓN

Es parte de la colusión y corrupción de MC. Este Gobierno es el problema, no solo parte de él.
CORRUPCIÓN

9 GRANDES PELÍCULAS DONDE LOS MUÑECOS COBRAN VIDA

Tenemos uno en casa oficial Jalisco y otra en México.
ALEJANDRO BAEZ M

MURAL
EXPRESIÓN DE JALISCO

Fecha: Domingo 06 de abril del 2025	Sección: Comunidad	Página: 04

Temperaturas han alcanzado los 36°C en la ZMG

CÁLIDO, PERO NO EXTREMO

Prevén que 2025 sea en Jalisco menos caluroso que años anteriores

MURAL / STAFF

Aunque en los últimos años las altas temperaturas han predominado en Jalisco, este 2025 se espera menos cálido que los anteriores, de acuerdo con predicciones metereológicas.

"El 2023 fue un año en el que en Jalisco se presentaron temperaturas hasta 4 grados por arriba de lo normal y 2024 se repitió con la misma temperatura más cálida de lo normal. En lo que va de este año 2025, las temperaturas han sido más cálidas, pero no se ha llegado al nivel extremo de los años anteriores. En este año hemos estado entre 1.5 y 2 grados por arriba del promedio", comentó Mauricio López Reyes, investigador docente de la Universidad de Guadalajara en el área de Meteorología.

Las altas temperaturas han sido normales en estos últimos años en todo el occidente de México, ya que los dos años anteriores fueron los más cálidos desde que se tiene registros confiables, aproximadamente a partir de 1940.

En lo que va de este año las temperaturas más altas que se han registrado en el Área Metropolitana de Guadalajara (AMG) han sido cercanas a los 36 grados, que se alcanzaron la primera semana de marzo y el 31 del mismo mes.

"Los Municipios que presentan las temperaturas más cálidas son los mismos todos los años. En el Área Metropolitana de Guadalajara las zonas más cálidas son del interior, zona centro hacia Zapopan, en el norte del Estado en Bolaños; Autlán de Navarro, en la región de Sierra de Amula, y Tamazula de Gordiano en la Región Sur de Jalisco, son las zonas que tradicionalmente por configuración geográfica presentan temperaturas muy cálidas. La más cálida en este año ha sido cercana a 40 grados en Tamazula", puntualizó López Reyes, quien también es doctor en Física.

Además, señaló que en Jalisco no se ha presentado ninguna ola de calor, ya que esta debe de abarcar una gran superficie en terreno y durar por varios días.

"Una ola de calor es un evento que tiene una extensión muy grande en número de días y en superficie. No puede haber una ola de calor en Guadalajara y en Zapopan. Es algo generalizado que abarca varios Estados y tiene que durar por lo menos tres días con temperaturas extremadamente cálidas, dentro del 10 por ciento más cálido de todos los años que se tenga en registro y no se ha presentado ninguna ola de calor en Guadalajara o en el Estado", detalló el especialista.

Desde la primavera al verano la temperatura aumenta paulatinamente, esto es gracias a la cantidad de energía que recibe el planeta.

"Las temperaturas dependen de la cantidad de energía que nos llega del Sol. Los días son más largos en verano, por lo tanto al tener más horas de radiación, las temperaturas suben más porque nos llega más energía. Abril, al estar más cercano al verano es más cálido que marzo y luego viene mayo que suben todavía más las temperaturas que en abril y luego tenemos junio que la primera quincena, como no tenemos lluvias, las temperaturas todavía suben más", explicó el especialista.

Mauricio López Reyes
Meteorólogo de la UdeG

> "En lo que va de este año 2025, las temperaturas han sido más cálidas, pero no se ha llegado al nivel extremo de los años anteriores. En este año hemos estado entre 1.5 y 2 grados por arriba del promedio".

ALGUNAS LLUVIAS, PARA MAYO

Las lluvias para este año se espera que empiecen la segunda quincena de junio, y aunque podrían adelantarse algunos días, no se sabe con exactitud cuándo sería.

"En este momento la mayoría de los modelos de pronóstico indican que la temporada de lluvias va a iniciar en junio, eso es lo normal. Se puede adelantar algunos días, es el escenario más probable que tenemos hasta este momento", aseguró el académico.

"No puedo precisar cuántos días realmente, no podemos hacerlo, nadie puede decir si se va a adelantar. Lo que sí puedo decir es que la tendencia hasta este momento es que podamos ver algunas lluvias previas a la temporada incluso desde mayo, pero el inicio será hasta junio".

MURAL
EXPRESIÓN DE JALISCO

Fecha: Domingo 06 de abril del 2025	Sección: Comunidad	Página: 04

Retiran puente... dejan tiradero

MURAL / STAFF

Tras retirar el puente peatonal que se ubicaba sobre la Avenida Mariano Otero y la Calle Lluvia, en Jardines del Bosque, autoridades "olvidaron" llevarse los escombros, lo que puede tornarse peligroso para los transeúntes.

Además, una parte de metal del puente cuelga a unos pocos centímetros del suelo sobre Mariano Otero.

"Si te fijas ahí está todo colgando (parte de la estructura), es una condición insegura, incluso podemos ir pasando y el aire pudiera tumbar algo de la estructura y nos pudiera lastimar", dijo Claudia, trabajadora de la cervecería que se encuentra en la zona.

La demolición del puente comenzó hace aproximadamente tres semanas por parte del Ayuntamiento de Guadalajara para construir un cruce seguro, luego de que un adolescente cayó de la estructura, que se encontraba en mal estado, el 27 de febrero pasado.

Sin embargo, aún quedan escombros en ambos lados de Mariano Otero, lo que hace difícil o imposible el cruce por la banqueta.

"Aquí es donde tomó el camión, tienen aproximadamente de 22 días a un mes que están quitando el puente. Nosotros nos tenemos que bajar de la banqueta para poder cruzarnos, es un riesgo lo que estamos teniendo nosotros los peatones", aseguró Claudia.

El otro extremo del puente se encontraba en la Calle Lluvia. En la mitad de la cuadra hay escombros, así que es necesario bajarse de la banqueta para poder transitar.

Parte de la estructura del puente está colgando sobre la acera, lo que es un peligro para los transeúntes.

MURAL
EXPRESIÓN DE JALISCO

Fecha: Domingo 06 de abril del 2025	Sección: Comunidad	Página: 03

La Alcaldesa encabezó la reinauguración de la Unidad Deportiva Miravalle.

Reinaugura GDL Unidad en Miravalle

MURAL / STAFF

La sobras de remodelación que se realizaban en la Unidad Deportiva Miravalle, concluyeron.

Con una inversión de 23 millones de pesos, el Ayuntamiento de Guadalajara entregó este espacio, que ahora cuenta con una alberca techada y dos canchas de futbol con pasto sintético.

"La inversión de 23 millones fueron en las dos canchas de futbol de pasto sintético, (...) el mantenimiento a todo lo que es la iluminación, después en la piscina teníamos ya la infraestructura, pero le dimos el domo para darle protección, y poder utilizarlo en mayor uso y horario, la climatización, los muros perimetrales, las regaderas, los baños se les dio un mantenimiento", dijo Juan Carlos Arauz, director de Obras Públicas del Gobierno tapatío.

La Alcaldesa, Verónica Delgadillo, mencionó que tienen como objetivo acondicionar las albercas públicas que hay en el Municipio.

"Nosotros trazamos el objetivo en campaña de poder techar y climatizar todas las albercas públicas del Municipio. Hoy arrancamos, esa es la primera que entregamos y seguiremos haciendo todo lo que está en nuestras manos para que pueda convertirse en una política pública general de nuestro ayuntamiento", mencionó Delgadillo.

MURAL
EXPRESIÓN DE JALISCO

Fecha: Domingo 06 de abril del 2025	Sección: Comunidad	Página: PP

VACACIONES EN EL PARQUE

Las vacaciones pueden disfrutarse en la Ciudad.

La Agencia Metropolitana de Bosques Urbanos (AMBU) realizará varias actividades del 14 al 27 de abril, en diversos espacios, tales como Bosque Los Colomos, Parque Agua Azul y Parque Alcalde, entre otros.

EL INFORMADOR
DIARIO INDEPENDIENTE

Fecha: Domingo 06 de abril del 2025	Sección: Local	Página: 06

ARRANCONES ENVÍAN AL CORRALÓN 48 VEHÍCULOS

Despliegan operativos de seguridad vial y transporte en Guadalajara

Durante la madrugada del día de ayer, se llevaron a cabo dos operativos en distintos puntos del Área Metropolitana de Guadalajara, con el objetivo de aplicar la Ley de Movilidad, Seguridad Vial y Transporte del Estado de Jalisco.

Particularmente en relación con actividades de alto riesgo como arrancones, maniobras temerarias y el incumplimiento de normativas por parte de motociclistas.

El primero de estos operativos tuvo lugar el viernes a las 19:00 horas, en el cruce de la Carretera a Saltillo y Avenida Guadalajara, dentro del municipio de Zapopan. Bajo la coordinación de la Policía Vial, y con la participación conjunta de la Policía del Estado, la Policía Municipal de Zapopan, la Policía Metropolitana y elementos de la Guardia Nacional.

Posteriormente, se desplegó un cuerpo de seguridad conformado por cuatro unidades, 10 motocicletas de la Policía Vial y ocho motopatrullas de la Policía Municipal y cuatro de la Policía Metropolitana, además, 12 elementos de la Guardia Nacional.

El resultado de esta intervención fue el aseguramiento de 30 motocicletas, remitidas al depósito vehiculares, por infringir diversos artículos de la ley Estatal.

Entre las faltas detectadas se encuentra: circular sin placas o con documentación vencida, no portar casco de forma adecuada, y participar en maniobras riesgosas o competencias ilegales.

Horas más tarde, en la madrugada del día de ayer a las 00:50 horas, se desarrolló una segunda intervención, esta vez en la zona industrial de Guadalajara, específicamente sobre la calle 22, entre avenida López de Legaspi y Calle 5.

A través de un reporte canalizado por el C5, se alertó sobre la presencia de vehículos reunidos en el sitio realizando arrancones. En respuesta, se activó un operativo encabezado por 12 unidades de la Comisaría Vial, además de 15 elementos de base en siete unidades adicionales.

El operativo concluyó exitosamente a las 04:14 horas, con el aseguramiento de 18 vehículos y el mismo número de sanciones por prácticas peligrosas.

Ambos operativos reafirmaron el compromiso de las autoridades con la seguridad vialpara la prevención de accidentes y el cumplimiento de las leyes de movilidad.

INTERVENCIÓN EN LA CIUDAD. Los operativos se llevaron a cabo con el propósito de inhibir y controlar actividades de alto riesgo.

FALTAS AL CIRCULAR

Algunos de los motivos por los que su vehículo puede acabar en el corralón:

- Los automóviles que participen en arrancones, carreras clandestinas, acrobacias, maniobras riesgosas. Esto también incluye a quienes sólo estén presentes, sin participar activamente.
- La participación en flagrante delito en el que el vehículo sea instrumento del mismo.
- Cuando no demuestre la posesión o legal propiedad del vehículo.
- Los vehículos que se encuentren abandonados en la vía pública o estacionamientos públicos.
- Circular sin las dos placas a la vista, que alguna de éstas se encuentre alterada, o que estén sobrepuestas.
- Por portar algún comprobante del programa de verificación vehicular apócrifo o que no corresponda al vehículo.
- Participar en un siniestro vial y no contar con constancia o póliza de seguro vigente.
- Circular con baja administrativa.
- Hacer mal uso de las placas de demostración.

En el caso de los motociclistas:

- No portar el casco debidamente colocado y ajustado con las correas de seguridad, en su caso también su acompañante.
- Al motociclista que transporte carga peligrosa para sí mismo o para terceros.
- Exceder la capacidad de personas pasajeras que señale la tarjeta de circulación.
- Exceder la velocidad de ciento sesenta kilómetros por hora.
- Circular sin placas.
- Participar en un siniestro vial y no contar con seguro vigente.

MURAL
EXPRESIÓN DE JALISCO

Fecha: Domingo 06 de abril del 2025	Sección: Comunidad	Página: PP

Involucrará proyecto a la Iniciativa Privada

Va plan de vivienda tras Semana Santa

Busca Tlajomulco rescatar hasta 10 mil casas deshabitadas

MAGGIE URZÚA

El Gobierno de Tlajomulco entregará al Gobierno federal su plan de recuperación de casas después de las vacaciones de Semana Santa y Pascua.

Con su meta de poner a disposición del Plan Nacional de Vivienda hasta 10 mil unidades, el Alcalde Gerardo Quirino Velázquez acentuó que hay avances en cómo se involucrará la Iniciativa Privada, tras el inicio de las mesas de trabajo, el pasado 10 de marzo.

"Se hace alusión a la reforma del Infonavit, por ejemplo, que ahora ya el Infonavit tiene facultades para poder hacer la propia recuperación de la vivienda, que también se puede integrar la Iniciativa Privada para hacer la triangulación en casas, por ejemplo, que nunca han sido habitadas de fraccionamientos que quedaron truncos. La Iniciativa Privada los puede echar adelante y los puede ofrecer a buen costo al Gobierno federal para que sea vivienda social", dijo el Alcalde en entrevista con MURAL.

> ***Gerardo Quirino Velázquez***
> *Presidente Municipal de Tlajomulco*
>
> "Se puede integrar la Iniciativa Privada para hacer la triangulación en casas, por ejemplo, que nunca han sido habitadas de fraccionamientos que quedaron truncos. La Iniciativa Privada los puede echar adelante y los puede ofrecer a buen costo al Gobierno federal".

El Gobierno municipal plantea rescatar hasta 10 mil casas, de las 77 mil deshabitadas que ha identificado el Instituto Nacional de Estadística y Geografía (INEGI) en territorio tlajomulquense. Esto representa 12.8 por ciento del total nacional, pues en todo el País, el Gobierno federal estima que existen 600 mil viviendas sin habitar.

Su aportación, en lo particular, se dará con la condonación de multas y recargos en casas abandonadas.

"Tuvimos una reunión interdisciplinaria donde nos propusimos un mes para afinar la propuesta, todavía no la hemos presentado formalmente. La estaremos presentando al regreso del periodo inhábil que es Semana Santa y Pascua, entre la tercera semana de abril y la primera de mayo", anunció Velázquez Chávez.

Las alternativas y propuestas se analizan en reuniones donde participan la Cámara Nacional de Vivienda capítulo Jalisco (Canadevi), la Cámara Mexicana de la Industria de la Construcción (CMIC), los Colegios de Arquitectos y de Ingenieros Civiles de Jalisco.

Además de la Secretaría de Medio Ambiente y Desarrollo Territorial (Semadet), el Instituto Jalisciense de la Vivienda (Ijalvi), el Instituto de Planeación y Gestión del Desarrollo del Área Metropolitana de Guadalajara (Imeplan), el ITESO y la Universidad de Guadalajara, entre otros.

El Gobierno de Tlajomulco espera recuperar 10 mil casas para ponerlas a disposición del Plan Nacional de Vivienda del Gobierno federal.

MURAL
EXPRESIÓN DE JALISCO

Fecha: Domingo 06 de abril del 2025	Sección: Comunidad	Página: PP

Algunos accesos al Bosque La Primavera estarán cerrados durante el periodo vacacional.

Anticipan cierres en La Primavera

Restringen accesos en Cerro Viejo, El Palomar y Cd. Bugambilias

MAGGIE URZÚA

Durante las vacaciones de Semana Santa y Pascua estarán cerrados algunos ingresos al Área Natural Protegida del bosque La Primavera.

De momento, la restricción quedará sólo en territorio de Tlajomulco con el operativo "Vacaciones en Paz". El primer aviso surgió tras una reunión el 31 de marzo con ejidatarios, autoridades estatales y municipales, en la cual también se acordó restringir la entrada al Área Estatal de Protección Hidrológica Cerro Viejo, que se ubica en San Miguel Cuyutlán.

A la medida se adhirió el Fraccionamiento El Palomar, pues a través de su mesa directiva informaron de la medida a sus condóminos.

"Durante esta temporada de estiaje e incendios, estará estrictamente prohibido el ingreso al Bosque de La Primavera, tanto para visitantes como para colonos, con el fin de reducir cualquier riesgo de incendio", informó la asociación vecinal en una circular.

Aunque se asienta sobre suelo zapopano, la Colonia Ciudad Bugambilias también prevé los cierres de La Primavera.

"Durante los periodos de Semana Santa y Pascua, quedará cerrado completamente el acceso al Bosque La Primavera en las zonas de El Tajo y demás áreas que conforman este ecosistema", destaca un aviso firmado por Claudia Marisol Magdaleno Reyes, presidenta del Consejo Directivo de la Asociación de Colonos.

No obstante, en el resto de Zapopan habrá permiso para entrar al bosque, confirmó a MURAL la Coordinación de Análisis Estratégico y Comunicación del Gobierno Municipal. Esto incluye el paso a senderistas, ciclistas y automovilistas vía Prolongación Mariano Otero, el poblado de La Primavera, La Hiedra, Las Tinajitas y La Tecomata.

El periodo vacacional comienza el próximo viernes 11 de abril y concluye el lunes 28 de abril.

EL INFORMADOR
DIARIO INDEPENDIENTE

Fecha: Domingo 06 de abril del 2025	Sección: Local	Página: 04

Concluyen Foros de Participación Ciudadana en el municipio de Zapopan

Con la participación de más de 15 mil ciudadanos, este viernes concluyeron los Foros de Consulta Ciudadana para elaborar el Plan Municipal de Desarrollo y Gobernanza 2024-2027 del Gobierno de Zapopan.

El Presidente Municipal Juan José Frangie Saade recordó que el objetivo de dicho ejercicio fue escuchar las necesidades de la ciudadanía.

Entre las actividades para la elaboración del plan municipal se realizaron foros, consulta ciudadana presencial y en línea y consulta con el sector educativo.

Por su parte, Isaura Amador Nieto, coordinadora general de Cercanía Ciudadana de Zapopan, destacó que se tuvieron 20 sedes en donde se recolectó la opinión de los zapopanos.

"Estuvimos recorriendo 20 zonas. Impactamos más de 500 colonias. Hemos trabajado reconociendo que no existe una sociedad más justa, más igualitaria que la sociedad que está informada y la sociedad que participa", expresó.

MURAL
EXPRESIÓN DE JALISCO

Fecha: Domingo 06 de abril del 2025	Sección: Comunidad	Página: PP

Retoma Tonalá recolección de basura

MAGGIE URZÚA

Cero y van dos menos. Primero fue Guadalajara, ahora es Tonalá el Municipio que le dice adiós a Caabsa Eagle en la recolección de basura.

Los tonaltecas amanecen sin la presencia de Caabsa Eagle, después de 20 años, pues el contrato venció ayer y será relevado por el servicio que prestará directamente el Gobierno municipal.

A las 7:30 horas de hoy darán el banderazo de salida desde la estación de transferencia localizada en Nuevo Periférico Oriente, misma que también iniciará operaciones.

El Alcalde, Sergio Chávez Dávalos, detalló que adquirieron 40 camiones recolectores para la cobertura de 64 rutas a lo largo de la semana.

La no renovación del contrato fue avalada por unanimidad en el Pleno del Ayuntamiento el pasado 27 de marzo.

A partir de hoy, la recolección de basura en Tonalá estará a cargo del Municipio.

UNA LARGA HISTORIA

Caabsa Eagle SA de CV asumió la recolección y disposición final de los residuos sólidos de Tonalá el 6 de abril de 2005.

Eran las épocas del Alcalde priista Palemón García Real. La población tonalteca se calculaba en 408 mil habitantes. A dos décadas de distancia, la demografía del Municipio creció a 570 mil habitantes.

El 18 de diciembre de 2024, el Ayuntamiento de Guadalajara, bajo las riendas de la Alcaldesa Verónica Delgadillo, terminó su relación contractual con Caabsa y emprendió la estrategia "Guadalajara Limpia". Para ella compraron 160 camiones y delinearon 185 rutas en las 400 colonias del Municipio.

En la Zona Metropolitana de Guadalajara (ZMG), a la empresa le restan dos contratos vigentes: uno está en Tlajomulco y termina en septiembre de 2026; en El Salto obtuvo la concesión Eco5, empresa filial de Caabsa con la que mantienen un conflicto legal que ha inluido suspensiones del Tribunal Administrativo del Estado a favor del Ayuntamiento.

MURAL
EXPRESIÓN DE JALISCO

Fecha: Domingo 06 de abril del 2025	Sección: Comunidad	Página: 02

Supervisan la Central

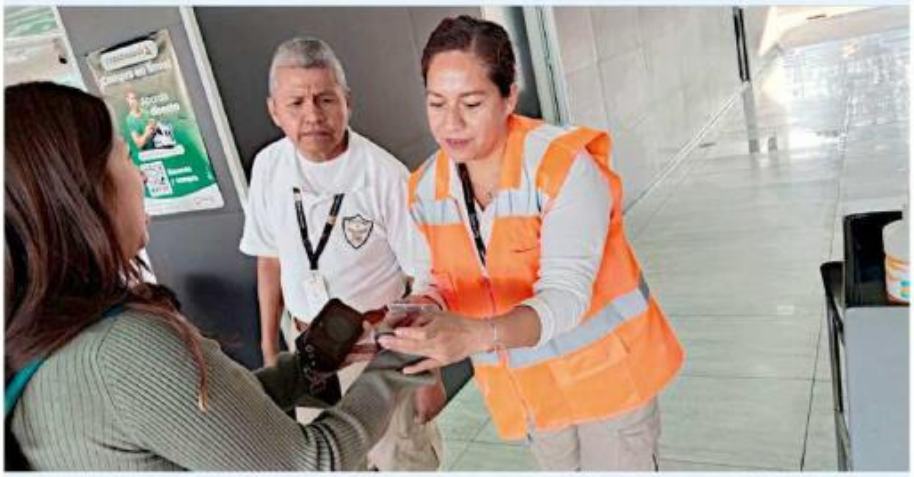

Una de las medidas para inhibir delitos en la Nueva Central Camionera es solicitar el INE a los pasajeros.

Hacen autoridades recorrido y verifican el cumplimiento de plan antidelitos

MURAL / STAFF

Laura Imelda Pérez *Alcaldesa de Tlaquepaque*

> Hoy la Central Camionera es segura, hay policías permanentes, en la inspección se instalaron dos módulos de vigilancia que operan con elementos de la Secretaría de Seguridad del Municipio, además hay rondines de diferentes cuerpos de seguridad".

La Presidenta Municipal de Tlaquepaque, Laura Imelda Pérez Segura, realizó un recorrido de supervisión en la Nueva Central Camionera, donde se verificó que se cumplieran las nuevas medidas de seguridad que se acordaron para prevenir delitos en la zona.

"Llegamos a acuerdos, tenemos tarea que realizar. Sin lugar a duda el trabajo en equipo es excelente, hoy la Central Camionera es segura, hay policías permanentes, en la inspección se instalaron dos módulos de vigilancia que operan con elementos de la Secretaría de Seguridad del Municipio, además hay rondines de diferentes cuerpos de seguridad", afirmó Pérez Segura.

Otras de las acciones implementadas es la revisión de la INE de las y los pasajeros antes de abordar su camión, además de la adquisición de cámaras de videovigilancia y la implementación de torniquetes.

"Efectivamente han estado avanzando y verificamos que ya se tiene una revisión a los pasajeros, además también ya hay torniquetes y la adquisición de cámaras", dijo la Alcaldesa de San Pedro Tlaquepaque.

A esta revisión acudieron representantes de las empresas que operan en la Nueva Central Camionera, así como el Secretario de Seguridad del Municipio, Marco Antonio Castañeda Águila, quienes constataron las medidas implementadas.

Actualmente se realiza un operativo permanente en San Pedro Tlaquepaque, donde fueron rescatadas 29 personas en las inmediaciones de la Nueva Central Camionera del 1 de octubre de 2024 al 31 de marzo de este año.

En dicho operativo de seguridad participan la Policía Municipal, Estatal, Guardia Nacional y Ejército Mexicano.

EL INFORMADOR
DIARIO INDEPENDIENTE

Fecha: Domingo 06 de abril del 2025	Sección: Local	Página: 04

Destacan avances en seguridad en la Nueva Central Camionera

La presidenta municipal de San Pedro Tlaquepaque, Laura Imelda Pérez Segura, supervisó los avances en los operativos de seguridad que se llevan a cabo en los módulos de la Nueva Central Camionera.

La supervisión se realizó en compañía del Secretario de Seguridad del municipio, Marco Antonio Castañeda Águila, y de empresarios de la estación de autobuses. En el recorrido observaron con las medidas de seguridad implementadas en el acceso de los pasajeros, a los cuales se les solicita su identificación oficial del Instituto Nacional Electoral (INE) para poder ingresar.

Las medidas implementadas buscan proteger especialmente a los jóvenes, quienes son susceptibles de caer ante presuntas entrevistas de trabajo realizadas por la delincuencia organizada.

Sobre la supervisión, Laura Imelda destacó la cooperación de los empresarios para implementar las medidas de seguridad. Además, la presidenta de Tlaquepaque señaló que también se han instalado torniquetes y cámaras que apoyarán al manejo de la seguridad en la Nueva Central Camionera.

ESPECIAL

MURAL
EXPRESIÓN DE JALISCO

Fecha: Domingo 06 de abril del 2025	Sección: Justicia	Página: 05

Vendían droga y hacían peleas de perros

Personal de la Fiscalía forzó la entrada de la vivienda.

Un perro fue resguardado.

Agentes estatales realizan cateo en una finca de San Pedrito

MURAL / STAFF

Una finca en la que presuntamente se realizaban peleas de perros clandestinas y se vendía droga fue cateada por agentes estatales en la Colonia San Pedrito, en Tlaquepaque.

Las autoridades también detuvieron a tres hombres.

"En la diligencia, autorizada por el Juzgado Décimo Segundo, agentes investigadores encontraron también presunta droga, por lo que se detuvo a tres hombres —uno de ellos un supuesto comprador—, quienes se encontraban en posesión de diversas cantidades de posibles estupefacientes", informó ayer la Fiscalía del Estado.

En el operativo, explicó la dependencia, participaron policías investigadores, peritos del Instituto Jalisciense de Ciencias Forenses y elementos del Centro de Control Animal del Municipio.

En un video que la propia dependencia difundió se aprecia cómo los elementos forzaron la puerta con un ariete para ingresar al inmueble.

"Se aseguraron varias bolsas con contenido vegetal verde, con las características propias de la mariguana; 16 envoltorios con polvo blanco, presumiblemente 'crystal'; dinero en efectivo y 19 pipas de vidrio, utilizadas normalmente para el consumo de drogas", añadió la Fiscalía.

"Finalmente, en el interior se localizó un canino de aproximadamente de 3 años de edad, de color negro, aparentemente en buen estado de salud. El inmueble donde se realizó el cateo quedó asegurado para continuar con las investigaciones correspondientes".

Los detenidos fueron identificados como Rafael "N", Concepción Fernando "N" y otro sujeto que también se llama Rafael "N".

Una denuncia ciudadana habría alertado sobre las actividades que se realizaban en el inmueble.

EL INFORMADOR
DIARIO INDEPENDIENTE

Fecha: Domingo 06 de abril del 2025	Sección: Local	Página: 06

TLAQUEPAQUE

COLONIA SAN PEDRITO. El canino encontrado fue puesto bajo resguardo por el personal de Control Animal del municipio.

Catean finca por peleas de perros clandestinas

Con el objetivo de combatir el delito de maltrato animal, se llevó a cabo un cateo en una finca ubicada en la Colonia San Pedrito, en el municipio de San Pedro Tlaquepaque, donde se reportó la posible realización de peleas clandestinas de perros.

Durante la diligencia, agentes investigadores localizaron también diversas cantidades de droga, por lo que fueron detenidos tres hombres, entre ellos un supuesto comprador, quien se encontraba en posesión de estupefacientes.

En el operativo participaron Policías Investigadores, Peritos del Instituto Jalisciense de Ciencias Forenses (IJCF) y personal del Centro de Control Animal de Tlaquepaque, quienes aseguraron varias bolsas de marihuana, así como 16 envoltorios de polvo blanco con características del cristal, dinero en efectivo y 19 pipas de vidrio comúnmente utilizadas para el consumo de drogas.

Además, en el interior de la finca fue localizado un canino de aproximadamente tres años de edad, de color negro y en aparente buen estado de salud. Para garantizar su bienestar, el animal fue trasladado bajo resguardo por el personal de Control Animal del municipio.

El inmueble quedó asegurado para continuar con las investigaciones correspondientes. Los detenidos fueron identificados como Rafael "N", Concepción Fernando "N" y otro hombre también llamado Rafael "N", quienes junto con lo asegurado fueron puestos a disposición del Agente del Ministerio Público, que se encargará de integrar la carpeta de investigación y determinar su situación legal.

La Fiscalía del Estado reiteró su compromiso con la protección y bienestar de los animales, y aseguró que investigará y sancionará a quienes cometan actos de crueldad. Además, hizo un llamado a la ciudadanía a denunciar cualquier caso de maltrato animal, contribuyendo con ello a salvaguardar la integridad de los seres vivos.

MURAL
EXPRESIÓN DE JALISCO

Fecha: Domingo 06 de abril del 2025	Sección: Comunidad	Página: 02

Perforan pozo

Con una inversión conjunta de 3.7 millones de pesos, el Gobierno del Estado y el Municipio de Zapotlán El Grande trabajan en la perforación de un pozo de 450 metros de profundidad a fin de asegurar el abasto de líquido en esa localidad.

Semanario
ARQUIDIOCESANO DE GUADALAJARA

Fecha: Domingo 06 de abril del 2025	Sección: Local	Página: 11

CARDENAL JOSÉ FRANCISCO ROBLES ORTEGA:

Se debe recuperar la confianza en materia de seguridad

Michelle Fletes

"Lo importante es el grado de temor en el que vive la ciudadanía por la violencia. Los datos oficiales pueden tener un fundamento, pero lo más importante es rescatar la confianza. Que la ciudadanía viva con seguridad, que salga de su casa, no con el temor de si va a volver o no; o que salga un ser querido por trabajo, por estudio y que se quede la familia con el temor de que, si va a regresar o no", expresó el Arzobispo de Guadalajara, el Cardenal Francisco Robles Ortega ante la situación de inseguridad que se vive en el país.

Cuestionado sobre las declaraciones de la Presidenta Claudia Sheinbaum, al decir que en el rancho Izaguirre no era un campo de exterminio y solo era un campo de adiestramiento; el purpurado señaló que comprendía que las autoridades federales están esperando el reporte de la investigación para poder pronunciarse en forma oficial y definitiva. Pero independientemente de eso, hay testimonios que la misma autoridad federal ha asumido como fidedigna.

"Esta persona (que comparte el testimonio) describe que sí era un campo de entrenamiento, pero él mismo reconoce que ahí se cometieron asesinatos, a quienes querían huir, a quienes no podían con el ritmo de entrenamiento; da testimonio de que ahí se ejecutaron personas y eso lo asume también la autoridad. Dan testimonio también de que vieron y formaron parte de la carnicería".

El Arzobispo de Guadalajara agregó que no por querer tapar el hecho con un término, no significa que no está registrada la crueldad con la que se trató a muchas personas ahí y que murieron.

"Mientras la sociedad no recupere ese clima de confianza, ese clima de que está garantizada su seguridad a donde quiera que vaya y en donde quiera que se mueva, va a estar difícil; es una tarea para recuperar la confianza, añadió el Cardenal.

CUIDADO DE CATEDRAL

Respecto al seguimiento de la restauración de los daños ocasionados en la Catedral Metropolitana de Guadalajara, el Arzobispo Robles Ortega indicó que en todo momento se ha tenido el contacto con el Instituto Nacional de Antropología e Historia (INAH), y las autoridades correspondientes asumirán los gastos.

Adelantó que, en próximas manifestaciones, se le hará la invitación a los feligreses a que protejan los espacios, como se ha realizado en años pasados y se solicitará la presencia de las autoridades, porque se puede desatar un encuentro violento que produzca más daños.

SEMANA SANTA

Finalmente, el Cardenal José Francisco, explicó que la palabra de Dios, durante el cuarto domingo de Cuaresma, la Palabra de Dios ha indicado, dado el ritmo y la dirección por donde deben caminar los católicos.

"Avivemos nuestro espíritu para vivirla, vivir la Semana Santa en lo que significa para nuestra fe y para nuestra convicción cristiana. En medio de muchos otros ambientes y criterios que no son precisamente cristianos (…) que los cristianos hagamos conciencia y hagamos el esfuerzo de vivir el verdadero espíritu de la Semana Santa", compartió a los fieles el purpurado.

Semanario
ARQUIDIOCESANO DE GUADALAJARA

Fecha: Domingo 06 de abril del 2025	Sección: Local	Página: 07

Solo querían trabajar

Víctor Ulín

Cuando leyó la invitación laboral en el Facebook, Merari pensó en su hijo. Era la oportunidad que venía buscando para trabajar y en la solución a sus problemas.

Ser madre era claramente un desafío de vida a sus 19 años de edad. Nadie que no sea mamá puede decir qué se siente cuando un hijo pide de comer o un dulce y no hay dinero para comprárselo.

Una madre es capaz de todo para que sus hijos coman. El padre casi siempre puede irse y abandonarlos, pero en ellas no predomina el sentimiento de la indiferencia frente a la necesidad no satisfecha de los hijos. En ellas, el abandono es la excepción. Su sola naturaleza es la de proteger.

Su deseo de finalmente tener un trabajo para costear la manutención de su hijo y la propia le impidió a Merari atender la advertencia de su hermana de no creer en el contenido del aviso en el Facebook.

Ni Merari ni todos los que terminaron en el rancho de Teuchitlán son culpables de nada. Ni de darle me gusta a la publicación, ni de creer en el contenido de la misma.

En la desesperación de no encontrar trabajo. De recibir un "no" como respuesta cuando llegaban con su solicitud de empleo a una empresa y con muchas ganas de trabajar, que de pronto leyeran, sin detenerse en los detalles, que alguien está pagando cuatro o 12 mil pesos semanales para laborar como vigilante de seguridad, albañil o cualquier otra actividad aparentemente legal, es casi una bendición. El fin de la búsqueda de un empleo.

En el origen de la motivación que ahora conocemos por los familiares, hay una constante detrás de la pirámide de zapatos y ropas encontradas en el rancho Izaguirre: no solo que la mayoría de los desaparecidos son jóvenes, sino que buscaban un empleo, cerca o lejos del lugar de residencia.

La mayoría -ahora se confirma- tomaron unas pocas pertenencias que metieron en sus mochilas, y se dirigieron a la central de autobuses nueva, para acudir a su cita laboral. Otros, como Merari, se desplazaron de Zapopan a la dirección indicada, o de Estados como Colima.

Que nuestros jóvenes, provenientes de familias de escasos recursos, anden buscando un trabajo a los 18 o 20 años de edad nos dice también otra cosa: que hace falta mucho más para que el Estado avance en su lucha para atender las causas de la pobreza y para generar empleos dignos que vayan más allá de programas oficiales.

El 20 de mayo del 2024 cuando subió al Uber que le fue enviado para buscarla y llevarla al supuesto centro de trabajo, Merari se tomó una foto que compartió en su red social para dejar constancia de que por fin su búsqueda de empleo había terminado y que se asomaba la solución a sus problemas y necesidades económicas. Que por fin en su vida había algo de suerte. No volvió a comunicarse con sus familiares. Su celular se apagó. La madre comenzó su búsqueda.

De entre el montón de ropa y zapatos (ahora convertido en un símbolo mundial de los desaparecidos en Jalisco y México) su madre reconoció los de su hija. **Una madre no se equivoca nunca cuando se trata de conocer y sentir a los hijos, así estén a miles de kilómetros. El latir y el sonido del corazón de un hijo es único. Insustituible. Nunca se apaga.**

En la Vice Fiscalía Especial en Búsqueda de Personas Desaparecidas de Jalisco le dijeron que es imposible identificar a Merari y a otros con la prueba de ADN por los grados en lo que fueron presuntamente calcinados, basado en los huesos encontrados por el grupo de Guerreros Buscadores el día que hallanaron el rancho y se abrió la Caja de Pandora que tiene al país y al mundo frente a una realidad que nos cimbra en el presente y nos lleva al pasado que no quisiéramos repetir ni menos vivir.

La esperanza de su madre y hermana, ahora, es la que mantenemos muchos sobre también todos los demás que no han vuelto a casa, que Merari aparezca viva y la foto que se tome mañana sea una donde esté sonriendo, abrazando a su hijo.

La familia de Merari reconoció los tenis de la joven, entre las decenas que fueron localizados en el rancho.

Semanario
ARQUIDIOCESANO DE GUADALAJARA

Fecha: Domingo 06 de abril del 2025	Sección: Local	Página: 09

La impunidad persistente

Jorge Rocha

La semana pasada fuimos testigos de un espectáculo bochornoso en la Cámara de Diputados, donde por mayoría se rechazó la petición de desafuero del diputado morenista, Cuahutémoc Blanco, ex gobernador del estado de Morelos y ex -alcalde de la ciudad de Cuernavaca, quien era acusado por su media hermana de una presunta tentativa de violación. Más allá del caso en específico, donde la mayoría de los legisladores de Morena, Partido Verde, Partido del Trabajo y Partido Revolucionario Institucional votaron en contra del desafuero, lo que saca a relucir este caso son una serie de problemas de la vida política de México, que por la vía de los hechos parece que permanecen y siguen vigentes, a pesar de que se habla por todas partes de que las cosas han cambiado.

El Sistema Nacional Anticorrupción que nació como una iniciativa con un gran consenso social, tampoco logró calar hondo para desterrar estas prácticas, y en las entidades federativas las cosas están más o menos igual. Hay que recordar que una de las estrategias nodales para bajar la crisis de inseguridad en otros países con experiencias relativamente exitosas, fue bajar la impunidad en casos donde la clase política estaba implicada.

Las y los especialistas en las agendas de corrupción e impunidad señalan que este problema sigue presente en el país a pesar de los esfuerzos que se han realizado al respecto. **El colectivo Impunidad Cero señala que el 93% de los delitos que se cometen no se denuncian y de cada cien delitos que sí se denuncian, sólo 14% se resuelven, es decir, la probabilidad de que un delito sea resuelto en nuestro país es sólo del 0.9%.** A esto hay que añadir el llamado pacto de impunidad, que se nombra a la práctica que hace una parte de la clase política, para, entre sí, cubrirse mutuamente en la persecución de probables delitos: "yo no te persigo, tú no me persigues". Esta dinámica traspasa las fronteras entre los partidos políticos y entre las generaciones de la clase política.

Combatir la impunidad fue una de las promesas del primer gobierno de la alternancia política con Vicente Fox y muy poco se avanzó al respecto, regresó el PRI con Enrique Peña Nieto y el problema de la corrupción e impunidad se volvió a acrecentar. Una de las principales agendas del ex -presidente López Obrador fue combatir la corrupción e impunidad y tampoco hubo grandes avances en el asunto y ahora mismo todavía no se vislumbran acciones contundentes frente a este tema. El caso del ex -gobernador de Morelos nos recuerda este tipo de prácticas que han sido tan nocivas para nuestro país. Sólo para clarificar, el desafuero de un funcionario público electo no es una condena automática de la persona, es poner a disposición a un servidor público elegido mediante el voto popular, para que sea investigado y entonces se determine por un juez si la persona es culpable o inocente.

Otro de los asuntos que quedó claro luego de esta votación, es que más allá de las agendas de derechos humanos, de derechos de las mujeres u otras agendas de esta naturaleza, en los partidos políticos la lealtad hacia el instituto político pesa más que cualquier cosa. Esta lealtad no sólo genera protección frente a conductas inadecuadas, también permite que se concedan cargos públicos a personas que no cuentan con la experiencia o la capacidad técnica para realizar una encomienda pública. Esta vieja práctica no se ha desterrado a pesar del paso de distintos partidos políticos en el gobierno federal y en los gobiernos de los estados.

Tampoco las dependencias que el Estado Mexicano ha creado para combatir la corrupción y la impunidad han dado los mejores resultados, la antigua Secretaria de la Función Pública, ahora llamada Secretaria Anticorrupción y Buen Gobierno, no ha logrado bajar los niveles de impunidad y tampoco ha conseguido erradicar la corrupción. Este organismo lleva tres sexenios creados y hasta ahora los problemas siguen más o menos igual.

Esperemos que con Claudia Sheinbaum y con Pablo Lemus las cosas mejoren y que la impunidad en México y Jalisco desciendan de forma importante, ya que ya son muchos años con promesas de cambio que nunca llegan.

Académico del ITESO
Correo electrónico: jerqmex@hotmail.com

MURAL
EXPRESIÓN DE JALISCO

Fecha: Domingo 06 de abril del 2025	Sección: Comunidad	Página: PP

SALEN A LAS URNAS EN TLAJOMULCO

MAGGIE URZÚA

El Instituto Electoral y de Participación Ciudadana de Jalisco (IEPC) envió a Tlajomulco las 39 urnas electrónicas que se utilizarán en la jornada electoral de hoy, donde elegirán 30 posiciones entre agentes y delegados municipales.

Los centros de votación abren a las 8:00 horas y cerrarán a las 18:00 horas en las 12 delegaciones y 18 agencias, dentro de las cuales se inscribieron un total de 80 candidatos y candidatas.

En todas las localidades instalarán una urna, excepto en San Agustín, que tendrá tres en el centro de votación en la Calle Ramón Corona número 41; el mismo número habrá en Santa Cruz del Valle, con domicilio en Morelos 9.

Dos urnas funcionarán en Santa Cruz de las Flores (Calle Emilio Carranza 23), San Miguel Cuyutlán (Libertad Poniente 10) y El Zapote del Valle (Revolución 185). Todas éstas entran en la categoría de delegaciones.

El IEPC y el Ayuntamiento firmaron un convenio de colaboración. El órgano electoral llevará el levantamiento de los votos, pero la validez de la elección es responsabilidad del Comité Organizador, presidido por Rocío Maisterra Sánchez.

mural.com.mx/comunidad
COMUNIDAD
DOMINGO 6 / ABR. / 2025 / comunidad@mural.com.mx / Editor: Christian Ortiz

HOY ☀ SOLEADO MÍN. 8°C MÁX. 31°C LUN. 7 MÍN. 9°C MÁX. 30°C MAR. 8 MÍN. 10°C MÁX. 31°C

Semanario
ARQUIDIOCESANO DE GUADALAJARA

Fecha: Domingo 06 de abril del 2025	Sección: Local	Página: 14

ELECCIONES JUECES

Encuentro social con el Poder Judicial el próximo 1 de junio

Luis Zamora Cobián, presidente de la Junta Local Ejecutiva del INE, órgano electoral en Jalisco, nos platica sobre el Proceso Electoral Extraordinario para elegir a integrantes del Poder Judicial de la Federación

José Rubén Alonso González

Las campañas electorales para elegir personas integrantes del Poder Judicial de la Federación comenzaron el pasado domingo. El Instituto Nacional Electoral (INE), autoridad administrativa de este proceso electoral extraordinario en México, afronta esto como "todo un reto, muy atractivo, con todo el compromiso para ese encuentro social que vamos a tener el primero de junio –próximo- con la ciudadanía", resalta el maestro Luis Zamora Cobián, presidente de la Junta Local Ejecutiva del INE, órgano electoral en Jalisco.

Para ello, el INE ha puesto a disposición en su sitio de Internet, www.ine.mx, el sitio "Conóceles", en donde encontrará información curricular, de identidad, perfil de todas las personas candidatas, así como qué lugar tendrá en la lista de la boleta electoral, qué redes sociales tiene, teléfono, página de internet, correo electrónico, su visión sobre la justicia y sus tres principales propuestas.

En entrevista con "Kairós. El tiempo de la notica" de **Apostólicus** en el 1370 de AM, Zamora Cobián pone el antecedente de esta campaña electoral, la cual, indica, es resultado de la reforma constitucional que se publicó en el Diario Oficial de la Federación el pasado 15 de septiembre de 2024.

En dicha reforma se estableció que este año se renovarían cargos del Poder Judicial de la federación mediante voto popular, así como se eligen cargos para la Presidencia de la República, senadurías, diputaciones, gubernaturas y presidencias municipales.

Para el caso del Poder Judicial son 881 cargos en disputa y para lo cual compiten 3,422 personas. Los cargos a elegir son para ministros y ministras de la Suprema Corte de Justicia de la Nación, magistraturas de la Sala Superior y las cinco salas del Tribunal Electoral del Poder Judicial de la Federación, magistraturas del nuevo Tribunal de Disciplina Judicial, magistraturas de los tribunales colegiados, así como juezas y jueces.

En Jalisco, precisa Zamora Cobián, el número de cargos a elegir serán menos, 74, pues nos corresponderá sólo elegir a las personas magistradas, juezas y jueces, que corresponden al estado, que forman parte del tercer circuito judicial.

El año pasado tuvimos elecciones, ¿qué diferencia verá la ciudadanía ahora con esta elección?, se le pregunta.

"La ciudadanía va a advertir que son muchas diferencias, insisto, por ser la primera vez, pero déjame enunciar algunas de ellas que son importantes y que no estamos nadie en este país acostumbrados precisamente a esta situación. En este caso no va a haber emblemas en las boletas electorales al votar, no tendremos ante nosotros en campaña a la clase política ofreciéndonos en las campañas propuestas, sino que vamos a estar ante personas profesionales de la materia del derecho y en particular de todo aquello que compromete al ejercicio de la aplicación y la generación de justicia."

La boleta que tendremos el 1 de junio tendremos listas de personas candidatas sobre las que elegiremos para cada cargo, anotando en un recuadro el número de la lista en la que aparece.

Y aquí, señala Zamora Cobián, está otro reto, para ofrecer a la ciudadanía elementos didácticos sobre las novedades para el día de la elección.

"Ese referente es muy importante para que la ciudadanía los conozca y vaya perfilándose precisamente a definir el sentido de su voto", puntualiza Luis Zamora Cobián.

Si bien, por la novedad y lo particular de los cargos a elegir se ver complejo el proceso electoral, el INE, pero sobre todo su personal, ofrece experiencia profesional de más de 25 años con un cúmulo de elecciones, con novedades cada una.

Esto, recuerda el presidente de la Junta Local Ejecutiva del INE, se debe al "servicio civil de carrera del Instituto Nacional Electoral, pues nos ha brindado la oportunidad de profesionalizarnos en esto".

Pero no sólo se ha profesionalizado con el tiempo el personal del INE, sino también la ciudadanía, pues recuerda que antes cuando se hacía el escrutinio y cómputo de votos al observar un "voto nulo" se decía que no sabían votar y por eso anulaba, pero hoy se conoce "su compromiso social que tiene el colectivo, y nadie puede decir que un ciudadano se equivoca" cuando su voluntad se manifiesta, por ejemplo, anulando su boleta.

"El Poder Judicial es el tercer poder de esta República, importantísimo, y que nos va a permitir involucrarnos y tener una cercanía con él; conocer de ellas y de ellos (que buscan formar parte de él), de sus reglamentos y de sus formas de aplicar la norma, para que el colectivo (la sociedad), precisamente, tenga oportunidad de coexistir de manera armoniosa, segura, generando un debido estado de derecho", indica Zamora Cobián sobre la oportunidad social para conocer más con esta elección lo que es y quiénes integrarán el Poder Judicial.

Luis Zamora Cobián, presidente de la Junta Local Ejecutiva del INE

Semanario
ARQUIDIOCESANO DE GUADALAJARA

Fecha: Domingo 06 de abril del 2025	Sección: Local	Página: 17

SIERVO DE DIOS

Buscar la santidad en la vida ordinaria

En su trabajo y su interacción con sus alumnos, el Inge Arturo, profesor universitario, supo encontrar y transmitir a Dios.

SONIA GABRIELA CEJA RAMÍREZ

El viernes 21 de marzo, en el aula magna del Arzobispado de Guadalajara, se clausuró la fase diocesana del proceso de beatificación y canonización del Ingeniero Arturo Álvarez Ramírez, catedrático de la Universidad de Guadalajara (UDG), conocido como el Inge Arturo entre sus alumnos y amigos.

El evento presidido por el Cardenal José Francisco Robles Ortega, Arzobispo de Guadalajara, dio por concluido el complemento de instrucción ordenado por el Dicasterio de las Causas de los Santos el 4 de marzo del año pasado, es decir, la Santa Sede consideró necesario ampliar los testimonios sobre la fama de santidad del siervo de Dios y así se recabaron 11 testimonios más de sacerdotes de diversas diócesis, incluso extranjeras, y de dos Obispos, el de Mons. Braulio Rafael León Villegas y el de Mons. Óscar Armando Campos Contreras.

VIVIR LA FE EN LO ORDINARIO

Durante el acto protocolario, en el que se presentaron, firmaron y sellaron los documentos oficiales de la clausura de la fase diocesana que se enviarán a Roma, se explicó que la fama de santidad del Ingeniero Arturo ha crecido. Se añadió que se ha realizado una exposición sobre su vida en diversos lugares del país, la cual cuenta con fotografías, objetos personales y de su trabajo que han sido exhibidos en al menos 10 diócesis del país y ha sido visitada por cerca de 20 mil personas, además de que se ha solicitado en alrededor de 30 sitios más.

El vicepostulador de la causa, Pbro. Jesús Becerra García, miembro del Opus Dei, explicó que a la fecha se tienen archivados más de 100 relatos de personas que acuden a su intercesión y que han recibido favores que atribuyen a la intercesión del Inge Arturo.

Explicó que el candidato a los altares buscó y encontró a Dios en su trabajo laical y en su vida ordinaria. "Supo engarzar su vida de gran altura científica y su profunda fe católica", aseguró.

"Estamos convencidos de que el ejemplo del Inge Arturo significará para muchos laicos, hombres y mujeres del siglo XXI, el descubrimiento de un panorama nuevo y sumamente atractivo para ilusionarse con la búsqueda de la santidad en su vida ordinaria a través del cumplimiento alegre de sus deberes, en el trabajo profesional hecho con perfección humana y ofrecido a Dios, y en la amistad sincera y respetuosa que conlleva igualmente el deseo de ayudar a los más necesitados", señaló el P. García Becerra.

EN MANOS DEL PAPA

Al concluir el acto, el Cardenal José Francisco Robles dirigió unas palabras a los presentes: "En primer lugar, debemos agradecer a Dios y agradecer a todos los que han participado en esta fase del proceso que concluye en esta Iglesia particular. Ahora lo enviaremos al Dicasterio de la Causa de los Santos para que la última palabra la pronuncie el Papa. Él tiene la autoridad y él tiene los elementos para juzgar si podemos considerar en su momento al varón laico Arturo Álvarez Ramírez como beato. Pidamos al Señor que avance esta causa para la gloria de Dios y también para la edificación de la Iglesia", concluyó el Arzobispo de Guadalajara.

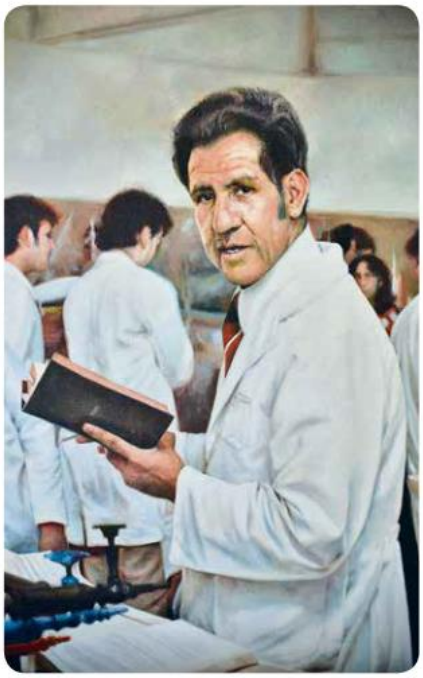

¿QUIÉN FUE ARTURO ÁLVAREZ RAMÍREZ?

Arturo Álvaro Ramírez nació en Ciudad Guzmán (1935 -1992) y pese a las dificultades económicas, logró convertirse en ingeniero químico. Descubrió su vocación por la enseñanza al suplir a un profesor en la Universidad de Guadalajara y, así, descubrió su vocación de docente dedicándose por completo a la educación.

Con una profunda formación espiritual, encontró en el Opus Dei el camino para integrar su fe con su profesión.

En un ambiente universitario laicista y anticatólico, su prestigio profesional le permitió vivir y compartir su fe sin conflicto.

Fue un maestro comprometido, inculcando valores y disciplina. Conocía a sus alumnos y a sus familias,

También realizó labor social en Chapala.

Falleció en 1992 por problemas cardíacos.

Su causa de beatificación comenzó en 2014, destacando su ejemplo de vida cristiana y entrega profesional.

EL INFORMADOR
DIARIO INDEPENDIENTE

Fecha: Domingo 06 de abril del 2025	Sección: Local	Página: 06

INNOVACIÓN EXPLORAN LAS ÁREAS EMERGENTES DE LA MEDICINA PERSONALIZADA

Concluyen el CIAM y CINF 2025 con record de asistencia

JAIME ANDRADE VILLANUEVA. El director general del Hospital Civil de Guadalajara destacó que este evento representa la mayor afluencia que han tenido los congresos de avances en medicina en la historia durante estos 26 años.

¿QUÉ ES?
CIAM y CEINF

El Congreso Internacional Avances en Medicina (CIAM) es el máximo encuentro anual en salud, cuenta con el aval académico de la Universidad de Guadalajara y actualmente representa un referente en actualización e innovación científica, donde armonizan especialidades y subespecialidades médicas, además de otras áreas de la salud.

El Congreso Internacional de Enfermería (CEINF), organizado por el Hospital Civil de Guadalajara, reúne a especialistas de las áreas de la enfermería para debatir sobre las oportunidades de la medicina de precisión e intercambian ideas con más profesionales de esta área para innovar en la forma en que se otorgan cuidados a los pacientes.

- Se llevaron a cabo tres foros, un simposio y tres concursos en torno a los avances médicos
- Contaron con la participación de seis mil 587 asistentes y 650 profesores de 13 países

En la sala Plácido Domingo del Conjunto Santander de Artes Escénicas concluyó la tarde de ayer la 26° edición del Congreso Internacional Avances en Medicina (CIAM) 2025 y la 13° edición del Congreso Internacional de Enfermería (CIENF) 2025, las cuales contaron con proyecciones cinematográficas, concursos, conferencias magistrales, entre otros. Este año terminaron con un récord de asistencia.

Con el lema "Diagnósticos correctos, pacientes seguros; medicina de precisión", del 3 al 5 de abril ambos congresos contaron con la participación de seis mil 587 asistentes y 650 profesores de 13 países. Además, 800 personas se inscribieron a los 14 cursos previos, 500 asistieron a la carrera CIAM – CIENF y 350 más acudieron a las proyecciones cinematográficas.

Jaime Andrade Villanueva, director general del Hospital Civil de Guadalajara, expresó: "Uno de los logros más importantes que en su misión tienen los hospitales civiles es la formación de recursos humanos, la generación de nuevo conocimiento. Esto solamente se puede realizar a través de la realización de todas estas actividades que estuvieron realizando y que vimos plasmadas en esta premiación de los diferentes trabajos libres en sus diferentes categorías, pero con una participación desbordante. Como nunca, ambos congresos rompieron récords, no solamente de asistentes, sino también de participación de trabajos libres. Este congreso representa la mayor afluencia que han tenido los congresos de avances en medicina en la historia de estos 26 años".

También se ofrecieron tres foros (de cooperación interinstitucional, de género y salud y de cooperación interinstitucional en Enfermería) y un simposio (medios de comunicación y salud). En tanto, se llevaron a cabo tres concursos: la 13° edición de El Desafío del Fraile, para estudiantes de posgrado de medicina y que contó con 36 participantes, de conocimientos JeoparMIP, con 24 concursantes, y trabajos libres en cartel. Los ganadores de este último concurso fueron galardonados con una Macbook, para el primer lugar, y iPad de distintas capacidades de almacenamiento para el segundo y tercer lugar.

Los CIAM y CIENF de este año se celebraron en distintas sedes de la Universidad de Guadalajara: Cineteca Festival Internacional de Cine de Guadalajara (FICG), Biblioteca Pública del Estado de Jalisco "Juan José Arreola", Antiguo Hospital Civil de Guadalajara "Fray Antonio Alcalde", Nuevo Hospital Civil de Guadalajara "Dr. Juan I. Menchaca", Instituto Transdisciplinar UdeG y el Conjunto Santander.

Por su parte, ambos congresos terminaron con la conferencia magistral "Medicina de precisión en mente" impartida por el doctor Luis Miguel Gutiérrez Robledo, reconocido médico geriatra y miembro del Comité Directivo del Consorcio Clínico de la Organización Mundial de la Salud (OMS) y de la Asociación Internacional de Gerontología y Geriatría.

En ésta, Gutiérrez Robledo presentó avances sobre el diagnóstico temprano del Alzheimer, incluso desde antes de que el padecimiento muestre una expresión clínica. Si bien actualmente ya hay tratamientos que retrasan el desarrollo de la condición, aún no hay una solución que ayude a detectarlo en sus etapas más tempranas y cambie el curso de la enfermedad.

"Estamos frente a un nuevo escenario donde la posibilidad de detectar la enfermedad en sus etapas clínicas y la oportunidad de intervención terapéutica se nos ofrece de una manera altamente eficaz para planificar y, muy pronto, para modificar el curso clínico de la enfermedad. Pero necesitamos un diagnóstico oportuno, temprano", señaló.

EL INFORMADOR
DIARIO INDEPENDIENTE

Fecha: Domingo 06 de abril del 2025 | Sección: Local | Página: 10

NATURALEZA CONOCE A ESTE ANFIBIO

En busca del "dragón mexicano"

CORTESÍA • SAULO CORTÉS

AJOLOTE. Este anfibio se conoce como "el dragón mexicano".

EN JALISCO ES POSIBLE ENCONTRAR AJOLOTES EN LAS SIERRAS DEL ESTADO; CONOCE SU HISTORIA Y CARACTERÍSTICAS

Por: Fausto Salcedo

Durante la pandemia del Coronavirus, a los biólogos Armando Fraustros y Aldo Dávalos, del Centro Universitario de Ciencias Biológicas y Agropecuarias (CUCBA) de la Universidad de Guadalajara, les llegaron rumores de la existencia de ajolotes en los bosques de Tapalpa.

El ajolote, nuestro minúsculo "dragón mexicano" con una sonrisa eterna e inexpresiva, majestuoso con las ramificaciones que surgen de su cabeza como bifurcaciones de coral, y que lo embellecen como el penacho de un emperador azteca.

Aquella salamandra mitológica que tiene innumerables virtudes más allá de aparecer en el billete de cincuenta pesos, como esa habilidad suya de regenerar las extremidades y los órganos de su cuerpo —entre ellos el corazón—, y que por lo tanto les convierte, quizás, en los únicos animales en este mundo incapaces de morirse de amor.

En un principio, parecía algo irrisorio: Tapalpa, el Pueblo Mágico localizado a dos horas de distancia de Guadalajara, es conocido por muchas cosas, mas no por ser hábitat de un anfibio asociado casi siempre, y de manera errónea, a los canales de chinampas de Xochimilco, en la Ciudad de México.

No obstante, tanto Armando Fraustros como Aldo Dávalos contaban ya con un antecedente fundamental que orientaba sus tentativas a una posibilidad cercana: había registros, datados de 1963, de ajolotes que fueron encontrados en las cercanías de Chapala, y uno más, de 1978, que también los documentaba en los cuerpos de agua y los bosques de Tapalpa.

Esta última investigación había sido efectuada por el American Museum of Natural History (Museo Americano de Historia Natural), uno de los más importantes en el mundo. En conclusión: que aunque no había evidencias recientes, en algún punto de nuestra historia no tan distante, los expertos en las artes insospechadas de los ajolotes habían encontrado a estos anfibios en Jalisco.

CORTESÍA

INVESTIGADORES. Los biólogos, Aldo Dávalos y Armando Fraustros.

La tentación era irresistible. Aldo Dávalos, cuya labor de biólogo lo lleva a pasar largas temporadas en las montañas, conocía una anécdota local que rayaba en lo fantástico, pero también era consciente de que con los asuntos de la naturaleza la fantasía va de la mano de lo cotidiano, y que no hay error más grande que dar las cosas por hecho.

En Juanacatlán —un pueblo en las inmediaciones de Tapalpa— Aldo había escuchado que, en tiempos de lluvia, cuando el temporal inundaba las carreteras y las volvía intransitables para el hombre, era posible ver a los ajolotes como "dragones" minúsculos cruzando los caminos recuperados por los dominios del agua.

Es decir: con los campos convertidos en lagunas, los ajolotes navegaban a sus anchas y sin contratiempo alguno a través del asfalto.

Pero, a fin de cuentas, no eran otra cosa más que rumores, conversaciones de la gente, decires del pueblo, y como tal no había evidencia real, ni reciente desde la lupa intransigente de la ciencia, de que los ajolotes fantásticos que serpenteaban a través de los canales de Xochimilco habitaran también en los bosques de Jalisco.

TOMA NOTA

Divulgación científica

Este trabajo fue posible gracias a los biólogos Armando Fraustros y Aldo Dávalos, que a su vez agradecen al equipo y a las personas que les ayudaron en su labor con los ajolotes. En su proyecto "Axolotes de Jalisco" se puede conocer su trabajo de divulgación científica y conservación del ajolote en nuestro Estado.

El momento decisivo

La hora decisiva les llegó cuando Eliezer Iñiguez, veterinario con una Unidad de Manejo Ambiental (UMA) en Tapalpa, les hizo llegar una fotografía, que había sido tomada en la región, de un supuesto ajolote en un charco terregoso. Era una imagen dudosa, llena de pixeles, similar a las evidencias terribles de internet que documentan ovnis, extraterrestres y fenómenos del otro mundo con el peor instrumento que se tiene a la mano.

Pero la palabra de Eliezer, experto en el lenguaje de la sierra y de los animales, tenía más peso que la de su incierta imagen del ajolote, y ese fue el pretexto que les hacía falta a los biólogos para emprender la búsqueda del anfibio escurridizo en las montañas del suroeste de la Región Lagunas de Jalisco, en los enclaves profundos del Eje Volcánico Transversal.

ZONAS DONDE VIVE

Retos, peligros y su hábitat

Por donde se le mire, el ajolote es una especie que justifica toda curiosidad. Su nombre proviene del náhuatl, y significa "monstruo de agua". Está basado en el dios Xólotl, hermano gemelo de Quetzalcóatl, y que según la leyenda se transfiguró en este anfibio para escapar de la muerte. Las tres crestas que tienen a ambos lados de su cabeza son sus branquias, que le permiten respirar. Bajo ciertas condiciones de estrés —sí, por ejemplo, se reduce el nivel de agua de los estanques y riachuelos donde habita—, el ajolote puede dejar sus branquias y convertirse en salamandra para emerger a tierra firme. Tras su sonrisa de aspecto inocente, esconde hileras de dientes.

El ajolote habita en distintas regiones de México, desperdigado en la Sierra Madre Occidental, el Eje Volcánico Transversal, y la Sierra Madre Oriental. Es posible encontrarlos en los riachuelos fríos que corren en torno a los volcanes Popocatépetl e Iztaccíhuatl; existe incluso un ajolote que habita en Puebla, en el fondo de una laguna que a su vez es el cráter de un volcán extinto.

Es uno de los pocos animales en el mundo que pertenece a la especie neotenia, lo que significa que sus características juveniles —cuando era una larva— las conserva por el resto de su vida, como una infancia extendida, aun en su madurez sexual.

Como muchas otras especies, el ajolote recurre al canibalismo, y su dieta diaria consiste en larvas, insectos, peces pequeños y cangrejos. Por su parte, el ajolote es presa natural de garzas, serpientes, cuervos, y fauna invasora como carpas y tilapias, las cuales han impactado de manera considerable en su hábitat y población.

Las especies invasoras no son los únicos retos a los que el ajolote se enfrenta: como todo lo que la naturaleza puso en México, es un animal que vive amenazado. El ajolote que habita en Tapalpa, al encontrarse en una región geográfica complicada, encara circunstancias difíciles. La sobreexplotación reciente de berries y aguacates ha generado un ecocidio en esta región de Jalisco, y la sierra no se ha salvado.

Cabe señalar que el ajolote no sólo habita en Tapalpa. Se tiene bien documentado al ajolote que habita en los riachuelos y estanques de la sierra de Quila —al que se le conoce como ajolote de Chapala—, y a los que viven en la Reserva de la Biósfera Sierra de Manantlán, una de nuestras áreas naturales más frágiles, exuberantes, y vivas.

También se han detectado ajolotes en Mascota, Talpa de Allende, San Sebastián del Oeste, Ojuelos y Mazamitla, en las faldas del Nevado de Colima, entre muchos otros lugares. En nuestro Estado se identifican hasta el momento dos especies: Ambystoma rosaceum y Ambystoma amblycephalum.

"Al jalisciense el ajolote no le suena en Jalisco", afirma Aldo Dávalos. Parte del desconocimiento en torno a esta especie nuestra es la falta de identidad: el ajolote habita en nuestro Estado, pero lo desconocemos. No es un animal exclusivo de Xochimilco, ni del Valle de México; está en nuestros bosques y montañas; esa salamandra mitológica que aparece en los mitos de los aztecas vive a menos de dos horas de distancia de Guadalajara, bien escondido en los estanques fríos de las sierras, y alguna vez se le pudo encontrar en las cercanías del lago de Chapala.

El ajolote, la escurridiza salamandra mitológica, el anfibio de penacho azteca, siempre sonriente y capaz de regenerar el corazón, es una especie jalisciense: habita aquí, con nosotros, en Jalisco.

PARA SABER

Especie protegida

El ajolote es una especie protegida por la Norma Oficial Mexicana-059-Semarnat-2010.

Acercamiento al ajolote

Esa fotografía que Eliezer Íñiguez envió a Armando Fraustos, Aldo Dávalos y el resto del equipo les representó un acercamiento al misterio vivo; mientras que para la gente que habita en las serranías y pueblos de Tapalpa no era más que un fragmento de su cotidianidad, pues los ajolotes estuvieron siempre ahí para ellos, del mismo modo que lo estuvieron siempre las muchas otras cosas del campo y de la vida de todos los días.

Cuando sacaban a pasear al ganado, veían a los ajolotes en los estanques. Cuando los temporales desbordaban los caminos de terracería con afluentes de agua, veían a los ajolotes impávidos escurriéndose en los senderos donde hasta hace apenas unos días andaban los caballos y las camionetas. Cuando las tormentas caían en un estruendo del firmamento y sus casas se inundaban, la gente veía a estos anfibios encrestados nadando entre las sillas de madera, bajo la mesa de la sala, entre las macetas de begonias, y sonriendo bajo la superficie trémula del agua con sus sonrisas inexpresivas.

Una señora, incluso, llegó a confesarles que, en las excusables artes de lo culinario, llegó a cocinar tamales de ajolote.

En un equipo conformado por profesoras de la Universidad de Guadalajara, estudiantes que realizaban sus prácticas de campo, y bajo la guía invaluable de Eliezer Íñiguez y las indicaciones de la gente local, iniciaron un recorrido exhaustivo a través de los bosques, praderas y campos de la región central de la sierra de Tapalpa, en la búsqueda incesante del anfibio mitológico.

De 32 sitios explorados entre 2020 y 2022, el equipo de biólogos encontró ajolotes en 17 cuerpos de agua distintos. Cuando finalmente dieron con ellos, confirmando lo que la gente del campo había dicho siempre, la realidad se les desbarrancó encima: había ajolotes en Tapalpa, había ajolotes en Jalisco.

La certidumbre no les dio sosiego, sino que acrecentó la ansiedad. Llegaron a encontrar, en algunos estanques, ajolotes pequeños, de color negro, de no más de seis centímetros. Pero, en otro cuerpo de agua, a no más de cien metros de distancia, dieron con ajolotes de color amarillo, cubiertos de manchas, y de casi 30 centímetros de largo.

Vieron, en tiempo real, cómo a algunos ajolotes comenzaban a crecerles sus extremidades perdidas, regenerándose en un proceso con más características del milagro que de la biología.

Estos días de exploración dieron como fruto el primer estudio para conocer la población de ajolotes en el Estado, resultados que se vieron publicados en la tesis de maestría de Armando Fraustros, y en los que se demuestra que, en cuerpos de agua con poco impacto y presencia del ser humano, las poblaciones de ajolotes en Jalisco son grandes, sanas, y con estabilidad.

CORTESÍA • SAULO CORTÉS

CARACTERÍSTICAS. El ajolote es un animal único que puede regenerar partes de su cuerpo, como extremidades perdidas.

EL INFORMADOR
DIARIO INDEPENDIENTE

Fecha: Domingo 06 de abril del 2025	Sección: Local	Página: 11

CRÓNICAS DEL ANTROPOCENO

Una calma triste

MUSEO DE CIENCIAS AMBIENTALES
DE LO VIVO Y EL FUTURO

Por: Marcos Vinagrillo

Abril es el mes más cruel, lo repito para quienes queremos enfocarnos en las flores de la primavera y olvidamos que antes de que caigan las gotas de lluvia, es el paisaje primaveral el más severo de todos. Porque así como los abriles del poeta T.S. Elliot encrudecían las tragedias de la Primera Guerra Mundial, es en esta misma temporada de calores y sequías, cuando la barranca pierde el cobijo de la selva y la ciudad se incendia. Otra primavera en que toca tragar saliva y aceptar que, a unos cuantos kilómetros de la capital de Jalisco, en ese lugar tan bello que es Teuchitlán, tantos jóvenes perdieron la vida.

"Por la señal de la santa cruz, de nuestros enemigos, líbranos Señor Dios nuestro..."

Hoy más que nunca, comprendo todas las veces que mi madre me persigna al despedirse, haciendo hasta lo último que le queda para que yo vuelva, porque ahora que he experimentado lo que es vivir en el Occidente de México, donde antes de poder ir a conocer cualquiera de sus maravillas hay que preguntarse cómo estará por allá el narco, que yo mismo he comenzado a persignarme esperando volver a verla.

Cómo entender la justicia siendo humanos, si devoramos hasta los botones de las flores que no han abierto, porque lo que más enferma del crimen organizado, es justo eso, que también son seres humanos. Es triste que nuestra especie pudiera definirse por organizarnos para destruir a otros. El Antropoceno, la época del crimen organizado.

"One Ring to rule them all, One Ring to find them, One Ring to bring them all and in the darkness bind them.", Tolkien, J. R. R. "El Señor de los Anillos".

De acuerdo a la Lista Roja de la Unión Internacional por la Conservación de la Naturaleza (IUCN), se tiene documentada la extinción de 869 especies por causas humanas y eso que ésta surgió unos años después de que les Homo sapiens detonaran bombas atómicas en Japón, carbonizando al instante no sólo a otros de su especie, sino a toda la biodiversidad en kilómetros a la redonda y alterando con radiación la biodiversidad genética de todas las especies de la Tierra.

Extinguimos desde mamuts hasta bacterias y, aun así, pregonamos que nuestra especie es "la más evolucionada". Pareciera que deforestar bosques para tener guacamole es de seres superiores, así como asesinar una familia de orangutanes para presumir uno de mascota merece una medalla. Por cierto, tanto la tala ilegal como el tráfico de animales y personas, son también industrias del narco.

En efecto, los humanos nos organizamos, de formas distintas a las abejas o a las termitas, nos organizamos para gestionar quien vive (biopolítica) o más bien para gestionar quien muere (necropolítica). Pero cómo es que, si nos organizamos tan bien para el crimen no podemos organizarnos igual para todo lo demás. Por ahora solo puedo más que compartir el sentir de un colega que con tres palabras me expresa como se vive Teuchitlán:

—una calma triste.

PARA SABER

Crónicas del Antropoceno es un espacio para la reflexión sobre la época humana y sus consecuencias producido por el Museo de Ciencias Ambientales de la Universidadk de Guadalajara que incluye una columna y un podcast disponible en todas las plataformas digitales.

SOBRE EL AUTOR

Marcos Vinagrillo es comunicador ambiental. Trabaja, desde museos vivos como acuarios, zoológicos y jardines botánicos e iniciativas comunitarias como las huertas urbanas, en replantear nuestras relaciones con la vida y la biodiversidad. Amante de las flores y las pesadillas, actualmente colabora con el Museo de Ciencias Ambientales.

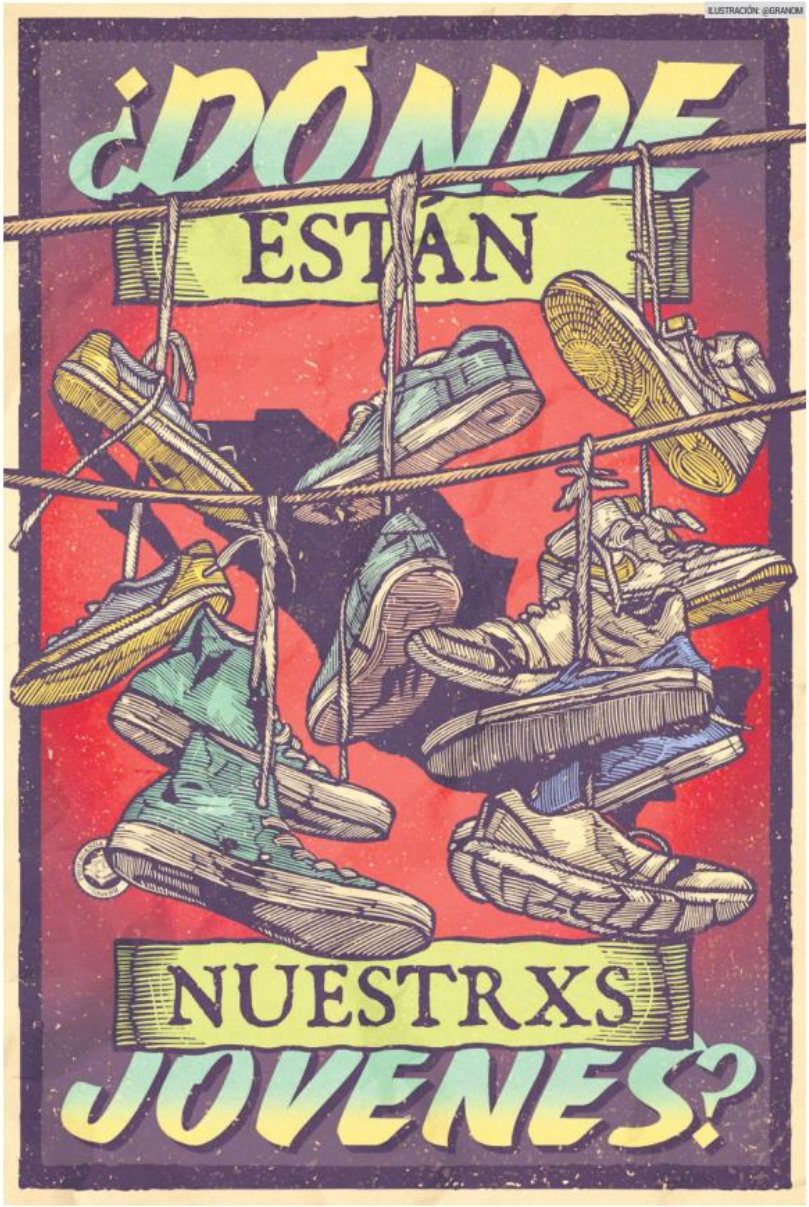

MURAL
EXPRESIÓN DE JALISCO

Fecha: Domingo 06 de abril del 2025	Sección: Nacional	Página: 02

Problema de peso

"El Poder del Consumidor" alertó sobre el problema en el País por alimentos ultraprocesados y bebidas azucaradas.

14.6
MILLONES
de mayores de 20 años sufren diabetes

40%
de los infantes y jóvenes viven con sobrepeso

1
de cada 6 adultos sufre diabetes

Freepik

56%
de los adultos tendrán sobrepeso en 2035

SE AMPARAN ITAM Y UP POR COMIDA CHATARRA

MURAL / STAFF

MÉXICO.- El Instituto Tecnológico Autónomo de México (ITAM) y la Universidad Panamericana han presentado amparos buscando no cumplir con los lineamientos para bebidas y alimentos que han sido establecidos para todo el sistema escolar.

La organización civil "El Poder del Consumidor" llamó a todas las universidades a sumarse a un proceso que garantice a estudiantes la oferta de alimentos y bebidas saludables, por encima de cualquier interés privado.

Además, celebró el desistimiento de la Universidad del Valle de México (UVM) y la Universidad Tecnológica de México a dichas medidas legales, y aplaudió el compromiso público de la UNAM y la Universidad Iberoamericana, entre otras instituciones, para frenar la venta de productos altos en carbohidratos y azúcares.

"La situación de salud causada por el alto consumo de alimentos ultraprocesados y bebidas azucaradas y endulzadas, uno de los más altos en el mundo y el más alto en América Latina, es la principal causa de que en México se decretaran emergencias epidemiológicas por obesidad y diabetes desde 2016", alertó en un posicionamiento.

MURAL
EXPRESIÓN DE JALISCO

Fecha: Domingo 06 de abril del 2025	Sección: Comunidad	Página: 03

DEPRESIÓN POSTPARTO: UNA BATALLA INVISIBLE

Afecta a 2 de cada 10 madres y el 75% no es diagnosticado: después de dar a luz es una condición se puede tratar con terapia y medicación

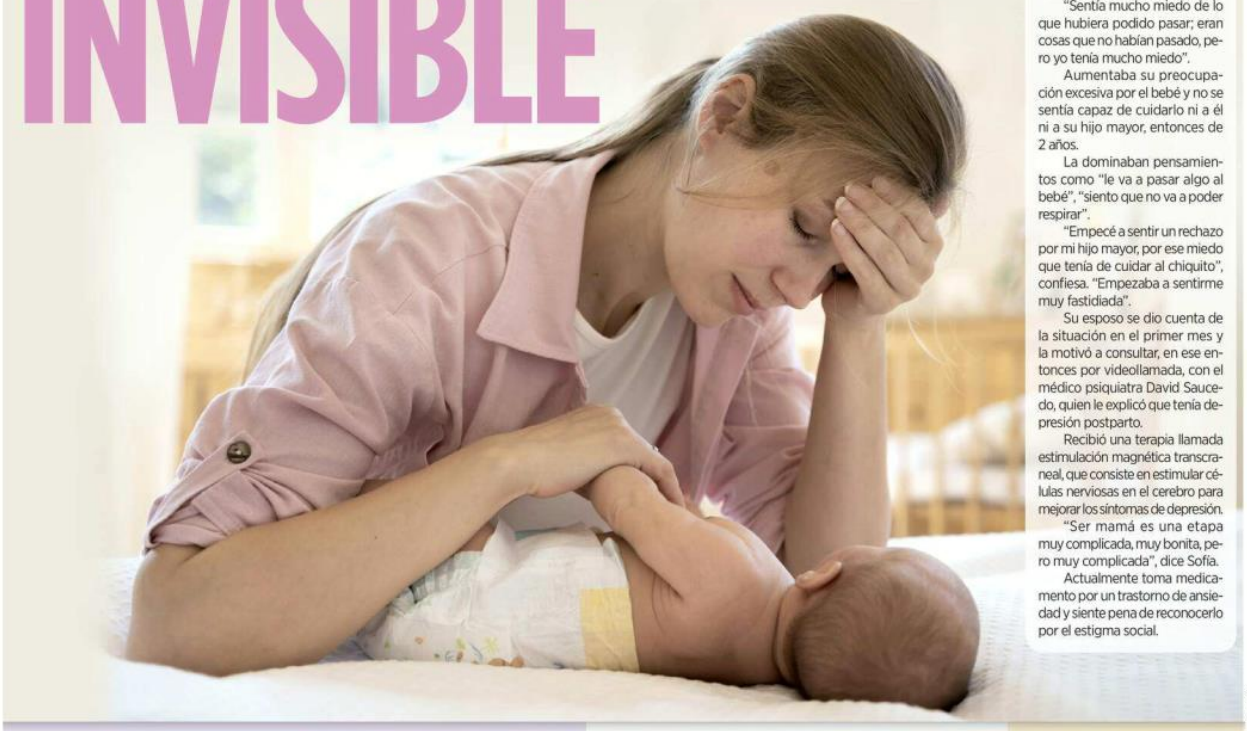

Freepik

IMELDA ROBLES

Sofía tuvo a su segundo hijo en abril del 2020 en un parto donde la vida de ambos estuvo en peligro.

A ella le retiraron la matriz y trompas de Falopio, y el bebé nació prematuro de 33 semanas.

Entonces el mundo estaba lleno de miedo e incertidumbre por la pandemia de Covid-19.

"Fue muy difícil en el hospital: sin papás, sola, muy apenas mi esposo me podía ver. Llegando a la casa, ya con el bebé, me empecé a sentir muy extraña", cuenta Sofía, hoy de 38 años.

"Sentía mucho miedo de lo que hubiera podido pasar; eran cosas que no habían pasado, pero yo tenía mucho miedo".

Aumentaba su preocupación excesiva por el bebé y no se sentía capaz de cuidarlo ni a él ni a su hijo mayor, entonces de 2 años.

La dominaban pensamientos como "le va a pasar algo al bebé", "siento que no va a poder respirar".

"Empecé a sentir un rechazo por mi hijo mayor, por ese miedo que tenía de cuidar al chiquito", confiesa. "Empezaba a sentirme muy fastidiada".

Su esposo se dio cuenta de la situación en el primer mes y la motivó a consultar, en ese entonces por videollamada, con el médico psiquiatra David Saucedo, quien le explicó que tenía depresión postparto.

Recibió una terapia llamada estimulación magnética transcraneal, que consiste en estimular células nerviosas en el cerebro para mejorar los síntomas de depresión.

"Ser mamá es una etapa muy complicada, muy bonita, pero muy complicada", dice Sofía.

Actualmente toma medicamento por un trastorno de ansiedad y siente pena de reconocerlo por el estigma social.

I

La maternidad suele idealizarse como una etapa llena de felicidad, pero la realidad en México es que 2 de cada 10 mujeres desarrollan depresión en el embarazo o en el primer año tras el parto.

Algo más alarmante es que el 75 por ciento de ellas no son diagnosticadas, según una investigación del Instituto Nacional de Psiquiatría Ramón de la Fuente Muñiz.

"Esta percepción de la frecuencia puede estar enmascarada, ya que el tema de la depresión postparto sigue siendo tabú debido a varios factores culturales y sociales", explica el psiquiatra Luis Fernando Díaz, coordinador de la sección de neuromodulación de la Asociación Psiquiátrica Mexicana.

"Muchas veces la maternidad está idealizada como una etapa de pura felicidad y plenitud, lo que genera una presión social para que las madres no expresen emociones negativas o dificultades".

La depresión postparto es un trastorno del estado de ánimo que puede aparecer después de terminar un embarazo.

Se caracteriza por sentimientos persistentes de tristeza, ansiedad y agotamiento tan fuertes que pueden interferir con el cuidado del bebé y el autocuidado.

El psiquiatra Díaz indica que entre sus causas están los cambios hormonales bruscos, factores genéticos y situaciones de estrés físico y emocional relacionados con la maternidad.

Hay quienes pueden ser más susceptibles a padecerla por estos factores: antecedentes de trastornos depresivos, falta de apoyo social, embarazos no planificados, ser madre soltera, complicaciones en el parto y situaciones de estrés económico o familiar.

"Aunque ciertos factores de riesgo pueden aumentar la probabilidad de desarrollar depresión postparto, esta condición puede presentarse en cualquier mujer, independientemente de su historial de salud mental, situación económica o ambiente social", señala Díaz.

"Es importante enfatizarlo para derribar mitos y subrayar la necesidad de promover la sensibilización y el acceso a apoyo profesional, sin excepciones, ya que nadie está exenta de esta posibilidad".

II

Mariajosé tiene 32 años y es mamá de una niña de 3 años y un niño de 1 año. En el periodo que hay entre ambos perdió una bebé a los cuatro meses de embarazo.

"Esa depresión postparto fue la más fuerte, creo que es de las cosas más difíciles que he pasado en mi vida porque incluso me salió leche materna", cuenta.

A los tres meses para Mariajosé sucedió un milagro con el embarazo de su tercer hijo. Pero a las 21 semanas de gestación su embarazo se complicó y le tuvieron que realizar un cerclaje cervical para evitar un parto prematuro.

Después necesitó reposo absoluto por dos meses y en septiembre del 2023 su bebé nació prematuro a la semana 29.

Ella fue dada de alta una semana después, pero su hijo estuvo dos meses internado, lo que la llevó a tener fuertes sentimientos de culpa.

"Lo más difícil de asimilar era pensar en por qué mi cuerpo no pudo aguantar más con el bebé, qué pude haber hecho diferente, pensaba que a lo mejor era porque me embaracé muy rápido. Muchas cosas terminan pasando por tu cabeza", relata.

A los 18 años fue diagnosticada con distimia, una forma de depresión con síntomas leves, pero persistentes.

Por su condición sabía de su alta posibilidad de desarrollar depresión postparto, por lo que se preparó con su médico con un tratamiento farmacológico que no inhibió su lactancia.

Mariajosé y su hijo salieron adelante.

"No por tener depresión soy una persona triste ni nada", dice, "soy una persona súper feliz, simplemente es una condición que tengo, la trato y y la abrazo".

III

Existen dos tipos de síntomas en una depresión postparto.

Los primeros son los similares a una depresión: tristeza persistente, irritabilidad, fatiga extrema, alteraciones del sueño y apetito.

Los segundos son relacionados a temas de maternidad: dificultad para vincularse con el bebé, pensamientos de inutilidad o culpa como sentirse mala madre o que no está cumpliendo con las expectativas sociales.

"Si no se trata esta depresión, puede afectar gravemente la relación madre-bebé, el desarrollo emocional del niño y la salud mental de la madre", advierte el psiquiatra Díaz.

"Aumenta el riesgo de aislamiento social, problemas de pareja e incluso pensamientos suicidas".

El especialista señala que estas mamás deben tomar una terapia y en algunos casos se pueden recetar medicamentos con bajo riesgo de inhibir su lactancia.

Semanario
ARQUIDIOCESANO DE GUADALAJARA

Fecha: Domingo 06 de abril del 2025	Sección: Local	Página: 06

La coexistencia entre Presidente y expresidente

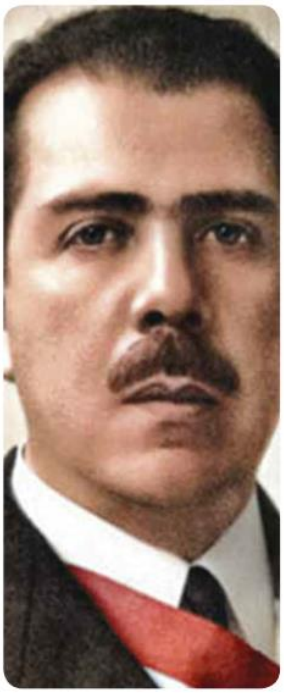

ALFREDO ARNOLD

Desde que Lázaro Cárdenas expulsó del país a Plutarco Elías Calles, surgió la duda acerca de si sería posible en México la coexistencia política entre el Presidente y su antecesor inmediato.

De hecho, Cárdenas desarrolló un activismo político importante después de su periodo presidencial y tanto su hijo como nietos, han ocupado cargos públicos, pero la familia Cárdenas es la excepción, ya que los expresidentes y sus familiares más cercanos generalmente se dedican a negocios apartados de la política.

En general, los expresidentes se retiran de la vida pública, aunque en el caso de Luis Echeverría se registraron algunos episodios públicos de rompimiento entre él y José López Portillo, quien lo había nombrado embajador plenipotenciario ante la Unesco, Australia y Nueva Zelanda.

Hoy, aunque el expresidente López Obrador permanece lejos de los reflectores, algunos funcionarios que le heredó a Claudia Sheinbaum y otros desde en Congreso, parece que le siguen siendo leales, además de que su hijo, Andrés Manuel López Beltrán, ocupa una importante cartera en el partido Morena. Por supuesto, esto suena muy normal, a menos que otros acontecimientos futuros insinuaran lo contrario.

El caso que relataremos a continuación, reseñado por la historiadora Dora Carmona, se refiere a lo que fue, probablemente, el último intento por perpetuarse en el poder: el rompimiento entre el presidente Cárdenas y su antecesor Calles:

Dice lo siguiente:
Lázaro Cárdenas dispone que Plutarco Elías Calles, expresidente de la República sea expulsado del país por intervenir constantemente en la dirección de la política nacional.

El 9 de enero de 1936, Calles se había presentado al Juzgado Primero de Distrito en materia penal, para declarar en el juicio que se le seguía a Nemesio Treviño Villarreal, acusado de que en 1915 hizo contrabando de armas en Sonora. Por otra parte, Luis N. Morones -vocero de Calles-, tenía un abierto juicio porque en dos casas de su propiedad fueron encontradas armas y municiones. Estos hechos que fueron interpretados por la opinión pública como signos del ocaso del Maximato.

Por otra parte, durante el mes de febrero hubo impresionantes mítines de obreros, campesinos y empleados públicos que a gritos pedían a Cárdenas que castigara las intromisiones de Calles. En muchos lugares del país, paseaban ataúdes con los nombres de Calles y Morones; lo mismo pedían los comunistas y algunas lideresas con agresivos grupos de mujeres intentaron invadir las propiedades de Calles; gobernadores, diputados, senadores y algunos militares afectos al expresidente habían sido depuestos o movilizados de su zona de influencia; y, finalmente, la gran creación de Calles, el PNR, lo expulsó "por traición al programa de la Revolución y por conspirar contra las instituciones". Además, el Congreso lo acusó de desacreditar al país en el extranjero y llamarlo comunista y el Congreso de Veracruz, dijo que ya no era "hijo predilecto".

El 9 de abril siguiente, Morones, Luis L. León y Melchor Ortega fueron aprendidos en distintas horas y lugares. Calles padecía un fuerte ataque de gripe y estaba en su lecho leyendo "Mi Lucha" de Adolfo Hitler; a las diez de la noche, Navarro Cortina fue a su domicilio para notificarle que se preparara para salir del país; no opuso resistencia y preguntó la razón del exilio; Navarro le respondió: "Soy un soldado y sólo obedezco órdenes". A las seis y media de la mañana, fue llevado al aeropuerto.

Este mismo día, Cárdenas da a conocer un documento explicativo de las razones de la expulsión y señaló que asumía la responsabilidad legal y política del hecho. La prensa de la época comentó que era muy probable que Clark Lee corresponsal de la Prensa Asociada de México, fuera quien le dio la noticia antes del comunicado oficial. También se especuló que la noticia se filtró por medio de los círculos diplomáticos cuando Josephus Daniels gestionó su visa por teléfono. El 10 de abril de este mismo año, del aeropuerto de Balbuena despegaría el avión en el que iban Calles, Morones, León y Ortega.

LAE, Diplomado en Filosofía y periodista. Académico de la Universidad Autónoma de Guadalajara.

Semanario
ARQUIDIOCESANO DE GUADALAJARA

Fecha: Domingo 06 de abril del 2025	Sección: Local	Página: 19

OCIOFOBIA

Fobia al ocio o el miedo al tiempo libre

FABIÁN ACOSTA RICO

Estamos inmersos en las contradicciones culturales de esta postmodernidad. La automatización de las labores ha liberado a la humanidad de las cadenas de la manualidad más básica. Hace décadas, tareas como lavar la ropa, cocinar o planchar implicaban una gran inversión de tiempo y esfuerzo. Del mismo modo, los trabajos manuales exigían destreza y compromiso.

Hoy, con la automatización y el avance tecnológico, contamos con más tiempo libre. Pero esta liberación ha derivado en una paradoja: la misma sociedad que nos ha dado herramientas para reducir el esfuerzo físico nos ha convertido en esclavos de la productividad. Vivimos bajo la exigencia de ser eficaces, competitivos y exitosos.

"El tiempo es dinero", decían nuestros abuelos, y parece que esa máxima se ha convertido en ley: hay que estar constantemente produciendo, avanzando y mejorando sin pausa.

La rivalidad por destacar en la escuela o en el trabajo alimenta esta mentalidad. Quien tiene más diplomas, habla más idiomas o trabaja incluso los fines de semana se considera exitoso. **De este frenesí surge la "ociofobia", término acuñado por Rafael Santandreu en 2017 para referirse al miedo irracional a no estar haciendo algo productivo.** Esta neura es especialmente común entre los millennials, quienes crecieron en un entorno neoliberal que desprecia el ocio.

En sociedades como las asiáticas, esta mentalidad alcanza niveles extremos. En países como Japón, China y Corea del Sur, los estudiantes dedican casi todas sus horas al estudio, sacrificando horas de sueño. Si no logran el éxito académico, algunos incluso optan por el suicidio. Cuando ingresan al mundo laboral, sus condiciones no mejoran: jornadas interminables de 18 horas son la norma. Esta realidad fue retratada irónicamente en el anime Zom 100: Cien cosas que quiero hacer antes de convertirme en zombi (2023), donde un joven solo logra disfrutar de la vida cuando un apocalipsis zombi le permite escapar del trabajo.

La sobre exigencia en el entorno laboral ha llevado a que en Japón se implementen políticas como el Inemuri, que permite a los empleados dormir en el escritorio para mantenerse en el trabajo sin perder tiempo en desplazamientos.

El individuo moderno se ha condicionado para sentirse cómodo solo cuando está ocupado. El ocio genera ansiedad, incertidumbre e incomodidad. Esta angustia refleja una necesidad de estructura y control, como si salir de la rutina significara perder el rumbo.

Es importante no confundir la ociofobia con la adicción al trabajo, aunque ambas comparten similitudes. El adicto al trabajo siente placer en su desempeño constante, mientras que el ociofóbico experimenta temor y angustia ante el tiempo libre.

Esta neura suele transmitirse de padres a hijos. Muchos padres, con la intención de cultivar al máximo las habilidades de sus hijos, saturan su agenda con clases, deportes y actividades. Aunque fomentar el aprendizaje es positivo, también es esencial que los niños y adolescentes dispongan de tiempo para el esparcimiento.

Curiosamente, mientras esta generación lucha por mantenerse ocupada, la industria del entretenimiento les ofrece múltiples formas de perder el tiempo. Ya en el siglo pasado, Giovanni Sartori advertía en su libro Homo Videns que la televisión mantenía hipnotizados a los niños. Hoy, las plataformas de streaming, los videojuegos y las redes sociales compiten por nuestra atención. La paradoja es evidente: mientras la cultura del esfuerzo promueve el rechazo al tiempo libre, las distracciones tecnológicas se multiplican.

Rafael Santandreu propone aprender a disfrutar del ocio sin culpas. No hay nada de malo en no hacer nada: mirar por la ventana, jugar videojuegos o ver varios capítulos de una serie puede ser un descanso necesario. **El equilibrio es clave: el descanso físico y mental es indispensable para mantenernos sanos y productivos.**

UNIVA

MURAL
EXPRESIÓN DE JALISCO

Fecha: Domingo 06 de abril del 2025	Sección: Comunidad	Página: 02

Aboga Capítulo México de Internet Society por los adultos mayores

¡Aguas con las estafas en la red!

Impartirán cursos para prevenir sobre posibles fraudes digitales

MURAL / STAFF

El Capítulo México de la organización no gubernamental Internet Society busca cerrar la brecha digital en adultos mayores a través de cursos para prevenir estafas y fraudes cibernéticos.

El programa se dirige a la población vulnerable que cuenta con pocos conocimientos sobre nuevas tecnologías.

"Vamos a ayudarles dándoles habilidades para poder detectar y prevenir cuando se enfrenten a un intento de estafa o fraude, porque cuando ya eres víctima es muy difícil, sino casi imposible recuperar lo que perdiste. Pero sí puedes detectar las señales para tomar acciones preventivas", explicó Jeffrey Fernández, miembro de la directiva del Capítulo México.

En 2023 la tasa del delito de extorsión fue de 4 mil 949 por cada 100 mil habitantes en el Estado de Jalisco, según datos de la Encuesta Nacional de Victimización y Percepción sobre Seguridad Pública del INEGI.

"En México las agencias gubernamentales no hacen mucho. Encuentras algunos tutoriales, pero fuera de eso no hay nada efectivo para prevenir las estafas", declaró Fernández.

De acuerdo con Fernández, entre las estafas comunes se encuentran anuncios falsos de objetos en venta, llamadas del "banco" o de algún supuesto familiar y mensajes de texto que piden dar click a un vínculo o proporcionar cierta información, sin embargo es difícil conocer todas las formas de extorsión.

"Yo creo que el 98 por ciento de los casos no se reportan, la gente cuando se da cuenta que fue víctima de una estafa siente vergüenza y no quiere ser revictimizada y no denuncian", compartió.

Una de las estrategias más graves utilizadas para extorsionar a través de llamadas es buscar a la víctima en nombre de una Notaría Pública o algún funcionario y amenazar con que perderá su patrimonio si no cumple con las demandas.

A pesar de que el programa está orientado a adultos mayores, cualquier persona con acceso a Internet puede ser víctima del delito, el mismo que se ha agravado con el uso de la Inteligencia Artificial.

"El futuro no se ve más fácil, se ve más complicado y más peligroso. Los niños y jóvenes deberían tener entrenamiento en el uso de las tecnologías para detectar cuando algo sea legítimo", aclaró Fernández.

El programa actualmente se encuentra en búsqueda de un espacio para impartir los cursos en Jalisco, los cuales serán gratuitos y se impartirán de forma presencial para ser más accesibles a los adultos mayores. El programa además se llevará a distintos estados del País.

Contactos

- Brenda Pérez: elizabrep@gmail.com
- Jeffry Fernández: jsfer@me.com
- https://www.isoc.mx
- Web Capítulo México

Semanario
ARQUIDIOCESANO DE GUADALAJARA

Fecha: Domingo 06 de abril del 2025	Sección: Local	Página: 10

CONJUNTO CATEDRALICIO

Trabajos de limpieza en Catedral tomarán de 4 a 6 meses

SONIA GABRIELA CEJA RAMÍREZ

El sábado 8 de marzo, en el marco de la conmemoración del Día Internacional de la Mujer, manifestantes dañaron con pintas la fachada del conjunto catedralicio de Guadalajara que incluye la Catedral, el Sagrario Metropolitano y el antiguo Arzobispado.

Respecto a los daños, se han contabilizado 581 metros cuadrados de cantera amarilla afectada; 56 metros cuadrados de madera distribuidos en 6 portones, además de 10 metros de herrería con afectaciones.

En un primer momento, el lunes 10 de marzo, se le notificó al Instituto Nacional de Antropología e Historia (INAH), como autoridad responsable del cuidado del patrimonio de la nación, de los daños a la Catedral y al Templo del Carmen.

La Lic. Alicia García, delegada del INAH en Jalisco, envió un equipo de restauradores a hacer el levantamiento de los daños y comenzar el dictamen de los mismos.

Asimismo, la Comisión Diocesana de Arte Sacro se reunió con el equipo propuesto para realizar el trabajo de restauración, el cual tiene vasta experiencia en este tipo de labores.

"Se presentó un proyecto de restauración con cuatro tareas principales: la primera, es quitar las pintas y manchas sobre los muros de las cuatro fachadas; la segunda, quitar pintas y manchas sobre los portones así como la recuperación de faltantes ya que golpearon los portones con martillos y quebraron madera; la tercera, es limpiar y restablecer la herrería que se dañó; y la cuarta, las labores generales de conservación a la cantera, como restaurar el junteado y fortalecer algunas canteras que estén blandas", explicó el Presbítero, ingeniero y arquitecto Eduardo Gómez Becerra, coordinador de la Comisión Diocesana de Arte Sacro.

La limpieza se hará de manera mecánica y química. Para la primera se utilizarán brochas de cerda sintética y de ixtle, y para la química, geles de diferentes composiciones de acuerdo a los tipos de pintura pues se ha detectado que los grafitis se realizaron con pintura en aerosol, pintura vinil acrílica y esmalte alquidálico. Además, hay que utilizar espátulas y cepillos de ixtle para remover los restos y enjuagar y secar la cantera con estopa de algodón.

Posteriormente, se hará limpieza con chorro de arena controlado, lo cual consiste en la eliminación de los restos de pintura con una mezcla de arena sílica y corazón de olote que se aplica a una distancia y con una presión controladas.

Para la protección posterior, se sugiere aplicar pintura a base de cal apagada (mínimo 6 meses de añejamiento) adicionada con alumbre.

Además de la delegada del INAH, también se han sostenido reuniones con el departamento jurídico de la misma dependencia y con los ajustadores de la Secretaría de Hacienda para dar trámite a un seguro de gastos por daños a patrimonio de la nación, que es con lo que se cubrirán los gastos de restauración.

El proceso está por iniciar, una vez que lleguen los recursos necesarios, y podría tardar entre 4 y 6 meses, ya que lo trabajos que se requieren son muy minuciosos.

"Esperamos que se pueda tener un diálogo y que podamos cuidar más nuestro patrimonio", expuso el responsable de la Comisión de Arte Sacro.

Semanario
ARQUIDIOCESANO DE GUADALAJARA

Fecha: Domingo 06 de abril del 2025	Sección: Local	Página: 08

En el Santuario de Nuestra Señora de Guadalupe, se encuentran los restos del máximo benefactor de la ciudad.

Fray Antonio Alcalde

"... Inmortalizarán su memoria"

Laura Castro Golarte

Hasta hoy y en adelante. En el manuscrito del oidor de la Real Audiencia, Manuel del Castillo Negrete, incluyó la reseña que se publicó en la Gazeta de México a 14 días del fallecimiento de Fray Antonio Alcalde y Barriga. Es claro que la ciudad se volcó a las calles para expresar su dolor y manifestar una despedida masiva a quien había sido el vigésimo segundo Obispo de Guadalajara, descrito por Del Castillo como imparcial, desinteresado, caritativo, ejemplo de celo apostólico, pobreza, humildad y sinceridad, entre otras virtudes.

Como su contemporáneo, el oidor conoció de cerca al dominico, de quien escribió que supo hacerse amable a Dios y a los hombres y que se ganó "la veneración general y tierno amor de todos sus diocesanos que lloraron amargamente su muerte". En ese misma reseña, el redactor concluyó, antes de presentar el extracto de las donaciones, limosnas y fundaciones del fraile de la calavera en Guadalajara, que no eran explicables las demostraciones de dolor con que "toda esta ciudad" manifestó cuánto sentía la pérdida de Alcalde "cuyas acciones tan llenas de caridad hácia su grey y demas releyantes prendas inmortalizarán su memoria" (se conservan la redacción y la ortografía originales):

Luego que falleció su Ilustrísima el 7 de Agosto á los 91 años, 4 meses y 22 dias de su edad, se anunció al público la funesta noticia con doble general de campanas por una hora en todas las Iglesias de la Ciudad. El dia 8 embalsamáron ya su cadáver, y revestido de pontifical, puesto en el salon de Palacio baxo un rico dosel de terciopelo con todo el aparato y pompa correspondiente, comenzáron las Comunidades de Religiosos por sus turnos á cantar el oficio y Misa, celebrándose igualmente muchas rezadas en el mismo salon aquella mañana y la siguiente. El 9 por la tarde, concluido el oficio de difuntos por el venerable Cabildo y Coro de la Catedral, se ordenó el acompañamiento desde el Palacio Episcopal á la Parroquia y Santuario de Ntra. Sra. de Guadalupe que fundó su Ilustrísima, donde debia sepultarse con arreglo á su última voluntad: precediéron las Cofradías seguidas de las terceras Ordenes de Sto. Domingo y S. Francisco, luego las Religiones Bethlemitas, S. Juan de Dios, Mercenarios, Carmelitas, Agustinos, Franciscanos y Dominicos; despues el Colegio Seminario arrastrando beca con su Rector y Catedráticos, luego el numeroso Clero con sobrepelliz, la familia de su Ilustrísima y oficiales de las Curias con luto riguroso, seguía el Coro de la Sta. Iglesia Catedral con los que llevaban la mitra y báculo, terminando el cuerpo Eclesiástico con el venerable Cabildo que llevaba el cadáver en un rico féretro de terciopelo negro; a continuacion iba el cuerpo de la noble Ciudad con sus mazas enlutadas y un crecido numero de personas distinguidas incorporadas en él; inmediatamente seguian los Sres. Ministros de la Real Hacienda y Real Audiencia con hachas de cera, y últimamente las Milicias provinciales con caxas y armas á la funerala, cerrándolo todo la estufa de su Ilustrísima, perfectamente cubierta de bayetas, y sus lacayos: en el intermedio de las calles del tránsito se dispusieron varias camas colgadas de seda con doce hachas para hacer paradas y cantar un solemne responso; habiendo llegado el cadáver al expresado Santuario, y hecho el oficio de sepultura se colocó entre la pared del presbiterio al lado del Evangelio baxo una estatua bien trabajada de su Ilustrísima que le representa de rodillas adorando á la Sma. Virgen. Nos son explicables (concluye la expresada Gazeta de México) las justas demostraciones de dolor con que toda esta Ciudad manifiesta quanto siente la pérdida de su amado Padre y Pastor, cuyas acciones tan llenas de caridad hácia su grey y demas releyantes prendas inmortalizarán su memoria.

MURAL
EXPRESIÓN DE JALISCO

Fecha: Domingo 06 de abril del 2025	Sección: Cultura	Página: 04

EL PROCESO DE ASIMILACIÓN DE LAS FESTIVIDADES RELIGIOSAS EN LA VIDA SECULAR FORMA PARTE DE LA IDENTIDAD MEXICANA Y TAPATÍA

ALEJANDRA CARRILLO

La Procesión del Silencio es una de las tradiciones más afianzadas en la Semana Mayor en Guadalajara.

MÁS ALLÁ de la tradición

Cada año el mismo dilema concurre en redes sociales o en las mesas de comedor de las familias en México: ¿Quién tiene derecho a las fiestas de Semana Santa y Pascua?

Aunque en la actualidad son marcadas como vacaciones primaverales, las que se hacen las próximas dos semanas, provienen de la visión católica y sus ritos oficiales, como pasa también con las vacaciones de invierno a propósito de Navidad.

La Ley Federal del Trabajo, en su artículo 75, no contempla los días más importantes de la Semana Santa como días de descanso obligatorio, pero para estudiantes de educación básica en México, el periodo vacacional se marca del lunes 14 al viernes 25 de abril, las mismas semanas en los que la Iglesia Católica posiciona la conmemoración de la Pasión de Cristo en el relato bíblico.

Durante estos días se suspenderán clases en preescolar, primaria y secundaria de escuelas públicas y particulares incorporadas al Sistema Educativo Nacional.

Esto hace que muchas familias salgan de la ciudad a algún destino turístico y organicen actividades que hoy forman parte de la cultura e idiosincrasia mexicana.

Aún si en el Censo de Población y Vivienda 2020 del Instituto Nacional de Estadística y Geografía (INEGI) se demostró una clara disminución en el porcentaje de personas que se identifican como católicas a lo largo del tiempo.

En el Censo General de la República Mexicana de 1895 reportó que menos del uno por ciento de la población profesaba una religión distinta a la católica. En contraste, el Censo 2020 reveló que 14.3 millones de personas practican una religión distinta al catolicismo, mientras que 13.3 millones se declaran sin religión o sin adscripción religiosa, lo que en conjunto representa el 21.9 por ciento de la población total del País.

El análisis histórico de la población católica en Jalisco a través de los censos también muestra una tendencia a la disminución, pasando de un 98.5 por ciento en 1970 a un 89.2 por ciento en 2020. Este fenómeno puede atribuirse al crecimiento de otras denominaciones religiosas y al aumento de personas que se declaran sin religión. Más de 384 mil personas se declararon sin religión y 33 mil como creyentes sin adscripción religiosa.

Aún así la tradición implica comer comida sin carnes rojas el Miércoles de Ceniza y los viernes durante la Cuaresma, y los días de descanso o vacaciones permean a todos y a todas.

El profesor investigador del Colegio de Jalisco, Francisco Velázquez, maestro en Estudios sobre la religión y doctor en historia, señala que este tipo de celebraciones son formas de resignificación de los símbolos católicos.

"Es un proceso que no es exclusivo de México, es occidental, el judeocristiano se ha ido secularizando y ciertamente se apropian de festividades de origen religioso para vivirlos de una manera más secular de acuerdo a los tiempos modernos, a los tiempos recientes y una sociedad que cada vez se separa más de las cuestiones religiosas", explica.

"Sin embargo, nuestra vida sigue todavía marchando a los ritmos religiosos de antaño. Hoy dichas vacaciones de primavera son un ejemplo, pero también las vacaciones de Navidad tienen un origen religioso, la fiesta de la natividad de Jesucristo, habrá quien diga que otras culturas celebraban al final del año a Osiris en Egipto o el nacimiento del sol en la antigua Roma, pero todas esas antiguas creencias se fueron asimilando por los grupos hegemónicos, los grupos sociales dominantes, que en algún momento fueron los cristianos, lo cierto es que todo el mundo queremos salir a descansar, tomar los pocos descansos que nos conceden en los trabajos".

El investigador señala que desde el punto de vista religioso, y según el dogma más estricto, se supone que los días de Semana Santa y Pascua son días de reflexión e introspección, de volver a pensar en los orígenes de las creencias religiosas, pero que con el tiempo las costumbres fueron tomando terreno hasta que las autoridades religiosas comenzaron a aceptarlo siempre y cuando los feligreses visitaran, al menos, un templo.

"Aquí en Guadalajara, todavía hasta los años 60, principios de los 70, la ciudad se moría, la gente se vestía de luto en los días santos, los comercios cerraban, los cines cerraban o pasaban películas de corte religioso acorde a los festejos de esos días", explica.

Que la iglesia, al menos en buena parte de México se haya hecho más laxa respecto a estos días se explica, según el estudioso, con la transformación humana que viven estos grupos religiosos.

"No creo que se trata de que haya un sentimiento menos religioso en la sociedad. Al final de cuentas las religiones son creaciones humanas, el ideal es Dios, pero los seres humanos no somos perfectos. Mi postura es que se debería ser respetuoso tanto con el que cree como el que no cree".

Sobre los creyentes que reclaman a los no creyentes por celebrar o aprovechar las vacaciones de "Semana Santa", Francisco Velázquez señala que es necesario un poco de tolerancia para ambos. Finalmente, la identidad de un pueblo como Jalisco se crea con la asimilación histórica tanto de los pueblos prehispánicos, como del catolicismo traído por los españoles durante la Colonia.

"Al menos aquí en Guadalajara, durante la última década ha habido una revalorización de las cuestiones religiosas ya no como actos de piedad o actos litúrgicos organizados por los templos, sino como cuestiones culturales que hay que rescatar para preservar la identidad de los tapatíos", dice.

Ejemplos sobran: los altares de Dolores que adoran a la virgen con veladoras y reparten agua de limón con chía a sus vecinos y que espacios institucionales como el Museo de la Ciudad y la Casa ITESO Clavijero han adoptado como actividad cultural; los Vía Crucis o las marchas del silencio. Los tendidos de Cristo el Viernes Santo en el municipio de San Martín Hidalgo que son considerados Patrimonio Inmaterial del Estado de Jalisco, o las empanadas tradicionales, la visita a los Siete Templos, forman parte de la identidad del tapatío más allá de la religión.

"Quienes quieren vivirlos de manera religiosa lo viven. Quienes lo ven como una especie de espectáculo turístico, lo disfrutan de esa manera, es una manera de armonizar ambas cosas, tanto lo secular como lo religioso", dice el especialista.

UNA ASIMILACIÓN HISTÓRICA

El investigador señala que hoy esas manifestaciones religiosas también contemplan formas en las que los primeros pobladores originarios celebraban a sus dioses. La colonización, dice, ocurrió como una sobreposición de figuras religiosas.

Como los indígenas tenían a Cihuacóatl, la madre de los dioses, en el cristianismo estaba la Virgen María, la madre de Dios. Los indígenas tenían a Quetzalcóatl, que era el hijo de los dioses, mientras en el cristianismo estaba Jesús, que era el hijo de Dios. Mientras en el mundo prehispánico se veneraba Tláloc como el dios de la agricultura y de la lluvia para las actividades agrícolas, en el cristianismo estaba la figura de San Isidro Labrador. Para cada Dios prehispánico, se fue sobreponiendo una figura del santoral católico.

"Porque aquí se asimilaron los rituales indígenas prehispánicos como las danzas y tener foros al aire libre. En otras partes del mundo no se da eso. Es lo que se conoce como una religiosidad popular en donde el pueblo le da su propio toque a las cuestiones netamente canónicas o litúrgicas que están en la iglesia y por eso es una festividad que no se ve, por ejemplo, en Estados Unidos o en Europa".

A este proceso antes se le llamaba sincretismo, hoy la antropología lo nombra como resignificación de los símbolos religiosos.

En la investigación de Cecilia Colón Hernández titulada "Carnaval y Semana Santa: fandango o recogimiento" en 2018 para la Universidad Autónoma Metropolitana en Ciudad de México, estos cambios se dieron sobre todo en el siglo 20.

"Observar cómo se pierden algunas tradiciones y costumbres en favor de otras habla de estos cambios, de las constantes variaciones no sólo en la sociedad, de manera grupal, sino también en el pensamiento de la gente, en la forma en que las generaciones van cambiando sus comportamientos, pues los procesos históricos, aunados a las luchas por los cambios políticos, sociales y religiosos fueron los que permearon el siglo 20 haciendo que muchas costumbres de festejos cambiaran sus razones", dice en su artículo académico.

Las costumbres religiosas se traducen también en costumbres gastronómicas, como la de comer empanadas durante la visita a los 7 Templos.

Adoptar como momentos de descanso y vacación los Días Santos es la manera en la que la sociedad evoluciona las festividades religiosas.

Para el investigador del Colegio de Jalisco esa es la riqueza que los pueblos latinoamericanos le han aportado al cristianismo.

"La iglesia ha tratado de abrirse a todas estas cosas a las que antes estaba cerrada en parte porque no es una institución monolítica, sino que se ha ido adaptando a la sociedad. Todas las religiones son creaciones humanas y se tienen que ir adaptando a los tiempos modernos".

Velázquez espera que en algún momento dejará de criticarse desde el punto de vista religioso el hacer fiestas en los días santos hasta para los no creyentes.

"Ya no son solo los eventos y las actividades religiosas, sino los momentos en los que se comparte con la familia, en los que se sale a pasear o a descansar y es la manera en la que México vive hoy día estas actividades religiosas que están muy presentes en el calendario.

"Sin quererlo, inconscientemente, reproducimos muchas de las tradiciones religiosas, aunque no lo veamos de esa manera, hasta las vacaciones de verano, que se dan sobre todo en el sector educativo, también tienen un origen religioso pero se han resignificado y se asimilan de otra manera por la sociedad".

MURAL
EXPRESIÓN DE JALISCO

Fecha: Domingo 06 de abril del 2025	Sección: Justicia	Página: 06

Recula y ofrece disculpas

NOÉ MAGALLÓN

Pável Moreno, el acordeonista y segunda voz de Los Alegres del Barranco, quien minimizó la polémica generada durante su concierto en Zapopan la semana pasada, terminó alineándose al comunicado oficial de la agrupación, en el que ésta ofrece disculpas.

En un video en el que aparece el cuarteto sinaloense, además, negó que se homenajeara a Nemesio Oseguera Cervantes, "El Mencho".

"Queremos ofrecer unas disculpas por lo ocurrido en nuestro concierto en la Ciudad de Guadalajara, Jalisco. Lamentamos que en una parte de nuestro chou (sic) haya sido malinterpretado o haya salido gente ofendida", expresó.

"Jamás, créanmelo que jamás fue nuestra intención ofender a nadie".

Según Armando Moreno, otro de los integrantes, la música que ellos crean ha sido una forma de contar historias populares que existen en la cultura mexicana.

"Lo nuestro siempre ha sido musicalizar historias", sostuvo.

Pável prometió que tomarán medidas más severas en cada espectáculo acerca de las imágenes que se proyecten durante sus presentaciones o lo que se narra en sus canciones.

"Queremos hacer énfasis en que no fue un homenaje para nadie, a ningún personaje; absolutamente nada de eso".

MURAL
EXPRESIÓN DE JALISCO

Fecha: Domingo 06 de abril del 2025	Sección: Comunidad	Página: PP

Ligan con el CJNG huachicol en buques

BENITO JIMÉNEZ

Desde 2019, las autoridades federales detectaron la comercialización de huachicol a través de supuestas importaciones de combustible que llegan por buque a puertos mexicanos y desde entonces la pesquisa apuntó al Cártel Jalisco Nueva Generación (CJNG), de acuerdo con fuentes de seguridad.

El esquema se puso en evidencia los últimos días de marzo con el aseguramiento de 18 millones de litros de huachicol en puertos de Tamaulipas y Baja California.

En ambos aseguramientos se vio implicada Mefra Fletes, que opera desde Nuevo León y Jalisco.

En Ensenada, parte de la flota de pipas halladas con combustible ilegal pertenecía a Mefra Fletes. Y en Tampico y Altamira, el terreno donde se encontró el huachicol era administrado por esa empresa.

Esta compañía supuestamente tiene relación con Impulsora de Productos Sustentables (IPS), empresa que fue creada en el 2013 en Guadalajara para comprar y vender hidrocarburos, así como para el transporte, almacenamiento y distribución de esos productos.

En el entramado del que forman parte Mefra e IPS, sobresalen al menos 15 empresas factureras, fantasma y otras ligadas al CJNG, señalan las indagatorias federales.

En Nuevo León, Grupo REFORMA constató que Mefra cuenta con patios industriales a apenas un kilómetro de distancia de la refinería en Cadereyta.

En recorridos en los últimos días se confirmó que las instalaciones están resguardadas las 24 horas por la Guardia Nacional y, aunque no se observaron sellos de clausura en su exterior, no se registra actividad de salida o entrada de vehículos.

Al interior del predio de Mefra se observaron estacionadas múltiples pipas para transportar combustibles, además de tráileres y sus cajas.

Con información de Juan Carlos Rodríguez

MURAL
EXPRESIÓN DE JALISCO

Fecha: Domingo 06 de abril del 2025	Sección: Justicia	Página: 06

Se cumplen 20 años de hurto a bóveda de banco

'Tunelazo', el robo que marcó a GDL

Autoridad estatal calculó el monto en unos 56 mdp; hubo 4 detenidos

GABRIELA ALEGRÍA

La madrugada del 6 de abril de 2005 se escribió un episodio que marcó la historia criminal en Guadalajara: "el tunelazo".

Un grupo de ladrones sustrajo alrededor de 56 millones de pesos en efectivo, joyas, centenarios y relojes de lujo, a través de un túnel construido para llegar a la bóveda de una sucursal de Banorte ubicada en Circunvalación Jorge Álvarez del Castillo, en la Colonia Country Club.

A 20 años del hecho, el relato podría ser digno de una serie en alguna plataforma de streaming, debido a que su ejecución tomó semanas, fue sigilosa y, a pesar de que estaba ocurriendo a la vista de todos, nadie pareció notarla.

Una llamada al 911 alertó a la Policía del robo cometido en la sucursal bancaria ubicada frente a la Glorieta Colón. Al llegar al sitio, las autoridades descubrieron un túnel de 40 metros que iba desde el bolerama abandonado Strike Chapultepec Country, hasta la bóveda del banco.

A través de las declaraciones de 31 afectados, la Procuraduría General de Justicia del Estado pudo calcular que el botín ascendía a unos 56 millones de pesos.

De acuerdo con autoridades de la época, 74 de las 120 cajas de seguridad que había en el sitio fueron saqueadas; los ladrones se llevaron joyas, documentos y dinero.

Los ladrones cavaron desde un bolerama abandonado.

El túnel medía aproximadamente 40 metros de largo.

A partir de la denuncia, se inició una investigación a cargo de la Procuraduría, que entonces era encabezada por Gerardo Octavio Solís Gómez.

Poco a poco se fue revelando la forma de operar del grupo y las preguntas más importantes fueron encontrando respuestas: ¿cómo lograron cavar un túnel que pasaba por debajo de un consultorio y una finca sin que nadie lo notara? y ¿por qué no sonó la alarma del banco cuando los ladrones rompieron el piso de la antesala de la bóveda?

La construcción del túnel inició en el estacionamiento subterráneo del bolerama. Ahí, asesorados por alguien con conocimientos en ingeniería, los ladrones abrieron un boquete en la pared.

El túnel fue apuntalado con polines y contaba con un improvisado mini vagón de cuatro ruedas, jalado por una cuerda, para sacar la tierra.

Mientras unos ladrones cavaron, otro tuvo que hacerse cargo de vaciar los botes de tierra en una carretilla, que luego fue amontonada a lo largo de la pared del estacionamiento.

Testigos afirmaron haber escuchado ruidos e incluso sentido cómo se cimbraba la tierra, pero se lo atribuían a los trabajos de excavación del paso a desnivel en Colón, que ya llevaban un año.

Además, luego se descubrió otro pequeño túnel donde se guardaba la herramienta, por lo que los criminales podían entrar y salir del sitio sin tener que cargar los utensilios; así lograron concretar, sin ser notados, una tarea que les llevó varias semanas.

Sobre la alarma, se determinó que una persona con gran conocimiento técnico en ese tipo de dispositivos la había desactivado desde dentro, por lo que la atención comenzó a centrarse en el personal del banco.

En mayo se concentraron algunas detenciones: Jesús Aguilar Alanís, alias "El Pela"; Silvia Mariscal Ventura, "La Maru", y su esposo Jaime Rodríguez Escobar.

Finalmente, Jaime Saldaña Vigo, considerado como el autor intelectual del robo, fue detenido.

En 2006, tras concluir el proceso penal, todos fueron encontrados culpables: Jesús, Silvia y Jaime recibieron condenas de 10 años de prisión, como partícipes del atraco. Jaime fue sentenciado a 25 años de prisión.

A los afectados por el robo, se les ofreció una indemnización de 100 mil pesos, que muchos optaron por rechazar debido a que el monto que les robaron era mayor.

La autoridad reportó la recuperación de 289 mil dólares, documentos y objetos de valor.

Las investigaciones condujeron a tres fincas ubicadas en las colonias Atlas, Bugambilias y Zalatitán, donde se localizaron cheques, relojes de lujo, joyería y dinero.

MURAL
EXPRESIÓN DE JALISCO

Fecha: Domingo 06 de abril del 2025	Sección: Justicia	Página: 05

Desmantelan área de Seguimiento a Procesos en Puente Grande

Complican atención a víctimas de delito

Cada vicefiscalía tiene ahora una dirección de litigación

TANIA CASILLAS

En la recepción no hay atención al público.

Expedientes se acumulan en oficinas.

Confundidas se quedan las víctimas de delitos que acuden a la antigua Dirección General de Seguimiento a Procesos en Puente Grande, ya que no hay quien las atienda en recepción ni letreros que indiquen a dónde dirigirse; además, la mayoría de los cubículos está sola.

Aunque las puertas tienen un señalamiento de que se trata de un área restringida, no hay quien impida que una persona entre a buscar al agente del Ministerio Público que llevará su audiencia.

A través de los ventanales se observan los expedientes acumulados en las oficinas.

A raíz del decreto 29585/LXIII/24, publicado en el Diario Oficial de Jalisco el 31 de Octubre de 2024, se derogó la Ley Orgánica de la Fiscalía de Jalisco y se desmanteló el área de Seguimiento a Procesos.

Su titular era Jaime Navarro, quien fue asesinado el 10 de octubre. Algunos ex integrantes del área consideran que el crimen influyó en el cambio.

El decreto establece que, en vez de una sola Dirección General de Seguimiento a Procesos, ahora cada una de las vicefiscalías tendrá su propia Dirección de Litigación y Seguimiento de Investigación.

La función inicial del área especializada era recibir los casos penales desde la etapa de vinculación a proceso y acompañarlos hasta la sentencia o terminación anticipada.

De acuerdo con personal de la dependencia estatal, la dirección anterior estaba compuesta por 21 agentes del Ministerio Público —con dos auxiliares cada uno— para cubrir a los jueces que llevan las audiencias; cada fiscal tenía asignadas aproximadamente 300 carpetas de investigación.

Aunque en diciembre ya habían escuchado rumores sobre la disolución y luego hubo una junta, fue hasta el 4 de febrero, aproximadamente a las 16:00 horas, cuando les dijeron que tenían que empaquetar todas las carpetas y enviarlas a las instalaciones de la Calle 14.

El personal guardó cerca de 7 mil expedientes en cajas que ellos mismos compraron y las enviaron a un cuarto en el área de Homicidios.

Algunos agentes del Ministerio Público fueron reasignados y actualmente hay entre seis y ocho que atienden tres juzgados con unas 800 carpetas asignadas cada uno.

Quince días después del primer ajuste, las carpetas fueron reasignadas y algunas regresaron a Puente Grande, pero no todas estaban completas, acusaron empleados, quienes pidieron el anonimato.

Así mismo, el personal estaba capacitado en juicios orales y sus procesos; actualmente no todos los fiscales que defienden un caso son aptos, agregaron las fuentes consultadas.

MURAL
EXPRESIÓN DE JALISCO

Fecha: Domingo 06 de abril del 2025	Sección: Justicia	Página: 05

Atropellan a peatón

El cadáver de un hombre fue encontrado ayer en la Colonia Las Juntitas, en Tlaquepaque. Las autoridades indicaron que fue atropellado, ya que tenía marcas del impacto, aunque no se halló al conductor implicado.

MURAL
EXPRESIÓN DE JALISCO

Fecha: Domingo 06 de abril del 2025	Sección: Justicia	Página: 05

Recupera libertad conductor de auto

NOÉ MAGALLÓN

En libertad quedó el conductor que protagonizó el accidente registrado el miércoles en la Avenida Mariano Otero, tras el cual falleció una profesora de la Universidad Autónoma de Ciudad Juárez.

Los peritajes no fueron concluyentes, informó ayer la Fiscalía del Estado.

"El perito ha emitido un informe técnico cuya opinión no es concluyente, ya que, hasta el momento, no ha sido posible establecer responsabilidades en el caso", expuso la dependencia.

"Ante esta situación, el Ministerio Público continuará con la investigación correspondiente y reiterará la solicitud para el peritaje de causalidad vial, dado que resulta fundamental para avanzar en el esclarecimiento de los hechos".

Ante la imposibilidad de tener datos de prueba concluyentes a tiempo, la Fiscalía no pudo mantener privado de la libertad al señalado, identificado como Carlos Eduardo "N".

El día del accidente, el hombre manejaba un Mitsubishi Eclipse cuando embistió a Karla Yerette Ulibarri Naveda y su novio José Gabriel Reyes López, en Ciudad del Sol, Zapopan.

El accidente ocurrió en Paseos del Sol.

MURAL
EXPRESIÓN DE JALISCO

Fecha: Domingo 06 de abril del 2025	Sección: Justicia	Página: 05

Policías auxiliaron a los dos menores.

Rescatan a 2 niños en Tlajo

MURAL / STAFF

Dos niños pequeños que se encontraban abandonados en un domicilio fueron rescatados por agentes de la Policía de Tlajomulco.

De acuerdo con la Comisaría local, los agentes hacían su recorrido habitual por la fase 6 del Fraccionamiento Villa Fontana Aqua, cuando fueron interceptados por un vecino.

El hombre les dijo que en un departamento de la Calle Villa Oporto se escuchaban gritos de auxilio.

Cuando los oficiales se asomaron por la ventana, vieron a un niño y una niña acostados en un sillón, sin ningún adulto que los acompañara.

El niño dijo a los policías que tiene 4 años y que su hermana tiene 3. Ambos estaban sin calzado y con señales evidentes de desnutrición. El menor explicó que su mamá salió el día anterior, dejándolos solos.

Los oficiales solicitaron la intervención de un agente del Ministerio Público, quien pidió llevar a los menores a Ciudad Niñez.

MURAL
EXPRESIÓN DE JALISCO

Fecha: Domingo 06 de abril del 2025	Sección: Justicia	Página: 05

Auxilian a niño

Un niño con hiperactividad y déficit de atención se alejó de sus padres.

- La familia pidió ayuda a la Policía de Guadalajara en la Calle José María Morelos y la Avenida Alcalde.
- Un paramédico encontró al menor en la Glorieta de la Normal y, entre sus pertenencias, halló el teléfono de la madre.
- El niño, de 10 años, estaba ileso y fue reunido con su familia.
- En otro caso, una mujer de 80 años fue hallada en la Colonia Moderna y llevada con su hija en Lomas de Independencia.

MURAL
EXPRESIÓN DE JALISCO

Fecha: Domingo 06 de abril del 2025	Sección: Justicia	Página: 06

Los hechos ocurrieron en San José del Bajío.

Balea a pareja frente a su hijo

Sujeto armado intenta escapar, pero sufre choque y es aprehendido

MURAL / STAFF

Un hombre le disparó a su pareja enfrente del hijo de ambos y huyó, pero fue detenido.

Eran cerca de las 10:00 horas de ayer cuando la mujer fue agredida en la Colonia San José del Bajío, en Zapopan.

Testigos llamaron al 911, por lo que oficiales municipales acudieron a la Avenida Juan Gil Preciado, cerca del cruce con la Calle Plata.

José Eduardo "N"

"Se localiza a una mujer que se encontraba en el piso, se llama a los servicios médicos", explicó el subdirector operativo de la Comisaría, Gildardo Anaya.

La víctima, de 24 años, relató a las autoridades que discutió con su pareja en un automóvil, pero ella decidió bajarse y él le disparó.

A consecuencia del ataque, la joven sufrió heridas en brazo y cuello.

Paramédicos le brindaron atenciones en el sitio y luego la trasladaron en estado regular a un hospital del IMSS.

El agresor, José Eduardo "N", de 32 años, intentó escapar en un Chevrolet Aveo junto con el niño, de 5 años, pero chocó con varios automotores.

"Nos dan las características del vehículo en el que se da a la huida y del causante, y éste es interceptado sobre la Carretera a Tesistán", agregó Anaya.

Oficiales zapopanos consiguieron detenerlo a la altura de la Avenida La Cima y le encontraron una pistola calibre .22 y un cartucho.

"Venía acompañado de un menor y sí se le localiza el arma", abundó el mando.

El hombre fue presentado ante un agente del Ministerio Público de la Fiscalía y podría ser investigado por tentativa de feminicidio; además, tiene antecedentes por faltas administrativas.

"Nos mencionaban allá en el lugar que había causado unos choques a otros vehículos que también se habían percatado de la acción y son los que realizan también los reportes", enfatizó el oficial.

La abuela del niño acudió ante las autoridades y se verificará si se posible poner al menor bajo su cuidado.

MURAL
EXPRESIÓN DE JALISCO

Fecha: Domingo 06 de abril del 2025	Sección: Justicia	Página: 06

Arrollan a joven señalado por robo de motocicleta

TANIA CASILLAS

Luego de que presuntamente robó una motocicleta, un joven de 25 años fue golpeado y atropellado en el Cerro del Cuatro, en Tlaquepaque.

Los hechos se registraron alrededor de las 10:00 horas de ayer, cuando ciudadanos pidieron una ambulancia en Prolongación Gobernador Curiel, cerca de 12 de Diciembre.

Los paramédicos que atendieron la emergencia hallaron al joven con heridas en cabeza, brazos y pecho.

"Al parecer es por vehículo automotor, lo atropellaron", explicó un socorrista de la Cruz Verde Tlaquepaque.

Paramédicos de la Cruz Verde atendieron al lesionado.

Testigos relataron que el joven viajaba en una motocicleta y fue alcanzado por el conductor de un automóvil, quien lo acusó de robarse el primer vehículo.

"Lo que comentó un vecino es que al parecer quiso aplicar el robo de una motocicleta y los vecinos lo detuvieron y le echaron un vehículo encima", explicó el paramédico.

Sin embargo, la motocicleta y el automóvil no estaban en el lugar cuando llegaron los técnicos en urgencias médicas y patrulleros de la Policía de Tlaquepaque.

Ciudadanos difundieron en redes sociales fotos del joven herido junto al vehículo presuntamente robado.

"Es una ratilla, di que no lo lincharon. Yo le hice un paro, si no le hablo (a la ambulancia) se muere", relató un testigo, quien solicitó el anonimato.

El herido fue trasladado al puesto de socorro y la Policía de Tlaquepaque informó que decidió no proceder legalmente por las lesiones que sufrió. Tampoco fue señalado formalmente por algún delito.

MURAL
EXPRESIÓN DE JALISCO

Fecha: Domingo 06 de abril del 2025	Sección: Justicia	Página: 06

Arde madererría

Bomberos de Tonalá sofocaron un incendio en una madererría ubicada en el cruce de Carretera libre a Zapotlanejo y Gabino Barreda, en la Colonia Las Tinajitas. El fuego consumió material en el área de trabajo, pero no se reportaron personas lesionadas.

MURAL
EXPRESIÓN DE JALISCO

Fecha: Domingo 06 de abril del 2025	Sección: Justicia	Página: 05

EnCorto

SE EXTRAVÍA EN EL LAGO DE CHAPALA

Oficiales de la Unidad Estatal de Protección Civil apoyaron a bomberos de Poncitlán en la búsqueda de un adolescente de 15 años, quien se extravió luego de ingresar al Lago de Chapala. El incidente ocurrió ayer en la comunidad de El Zapote, cuando el menor estaba a unos 100 metros de la orilla. Staff

CIRCULABAN EN MOTOS ROBADAS

En hechos distintos, dos sujetos fueron detenidos en Tlaquepaque por tripular motos con reporte de robo. El primero fue detectado por no traer placas, en la Colonia Santa María Tequepexpan. Luego, en San Sebastianito, otro joven intentó escapar al ver a elementos de la Policía Metropolitana. **Staff**

OFRECEN ATENCIÓN EN TALA

Para acercar los servicios ministeriales a los residentes de Tala, la Fiscalía estatal llevó a cabo una audiencia pública en La Casa de la Cultura. Durante la jornada, personal de diversas áreas orientó a las personas, recibió denuncias, dio información sobre investigaciones, entre otras cosas. **Staff**