PAN

Jalisco

Síntesis Informativa

06-Marzo-2025

TU CORAZÓN NOS LATE
CRUZ ROJA JALISCO

EL INFORMADOR
DIARIO INDEPENDIENTE

Sugerencias, quejas y comentarios
33 3678 8893
comentarios@informador.com.mx

Fundadores: Jesús Álvarez del Castillo V. / Jorge Álvarez del Castillo Z.
Editor-Director: Carlos Álvarez del Castillo G.

EN INTERNET www.informador.mx | GUADALAJARA, JAL., JUEVES 6 DE MARZO DE 2025 | NÚMERO 38667 AÑO CVIII

Presentan plan para ahorrar energía en Jalisco

VISIÓN SUSTENTABLE. De izquierda a derecha: Lorenzo Vianello, presidente de la Cámara de Comercio Italiana en México; Valentina Valente, jefa de la Oficina Económica y Comercial de la Embajada de Italia en México; Manuel Herrera Vega, secretario de Desarrollo Energético Sustentable; Mauro Garza Marín, coordinador de Crecimiento y Desarrollo Económico, y Javier Arribas, ministro consejero de la Agenda Verde y la Transición Energética de la Delegación de la Unión Europea en México.

El Gobierno del Estado prevé reducir el gasto público y los impactos en el medio ambiente, con el impulso de las fuentes limpias

Con la meta de reducir el consumo de energía, mejorar la eficiencia e incrementar el uso de energías limpias y renovables, la Secretaría de Desarrollo Energético Sustentable (Sedes) del Gobierno de Jalisco presentó el Programa de Eficiencia Energética para el Estado. "Bajar el consumo energético, disminuir el gasto en energía, generar ahorros y, por supuesto, incrementar el uso de energías limpias", dijo Manuel Herrera, titular de la Sedes.

Otro de los objetivos principales es reducir el consumo de energía en dependencias públicas, empresas e industrias; analizar mecanismos de compra y gestión energética en el Estado e incrementar el uso de fuentes de energía limpia; por ejemplo, la solar, eólica, hidráulica, geotérmica y redes inteligentes, entre otras.

La proyección inicial para las finanzas públicas es de 200 millones de pesos en ahorros, sólo en el primer año de aplicarse este modelo. Para ello, se hará un diagnóstico del consumo energético en cada dependencia estatal y municipal, habrá sistemas de medición de energía, modernizarán los sistemas de bombeo y plantas de tratamiento de aguas residuales y, sobre todo, usarán tecnologías avanzadas para aprovechar la energía del Sol, hacer una distribución equitativa e impulsar la electromovilidad.

Este plan estatal tiene una razón de ser, pues Jalisco es el primer lugar nacional en número de paneles solares, con casi 91 mil contratos de interconexión, una cifra muy lejana al Estado de Nuevo León (59 mil), de acuerdo con datos de la Comisión Reguladora de Energía al cierre de 2024.

En cuanto a gas natural, el consumo estimado del Estado el año pasado fue el equivalente a 36.2 millones de barriles, según la Secretaría de Energía federal. Francisco Moreno, académico de la Universidad Panamericana, destacó que la estrategia prioriza el uso de energías verdes o menos contaminantes que las tradicionales, por lo que ahora resta ampliar su capacidad.

"Que (los ciudadanos) entremos a energías verdes, hacer uso de energía eólica, energía solar o el uso del gas natural, que es más eficiente que el gas LP", subrayó, pues eso y los paneles solares reducirían el déficit del 40 por ciento en energía que afronta el Estado.

Y justamente para hacer frente a este déficit, el Gobierno del Estado tiene considerada una cartera de proyectos por hasta dos mil 500 millones de dólares; entre ellos una planta de energía solar que estará ubicada en Zapopan y un parque del mismo tipo en el municipio de Lagos de Moreno.

Jorge Islas, subsecretario de Planeación y Transición Energética del Gobierno Federal, destacó la gran meta que hay para consolidar la transición energética, incluyendo las propuestas que ya están en el Plan Nacional de Desarrollo de la Federación.

"Hemos dado mayor certidumbre a las inversiones del sector energético, no sólo a través de diferentes esquemas de participación permitidas de las empresas del Estado, privadas y esquemas de participación mixta".

Lorenzo Vianello, presidente de la Cámara de Comercio Italiana en México, destacó que buscarán que el intercambio económico entre ambas naciones crezca, siendo este país uno de los principales socios comerciales de México en Europa.

Página 8

Guadalajara gana sede de la feria mundial más importante en turismo

El municipio de Guadalajara fue seleccionado como sede de la primera edición de ITB Américas, la versión del Internationale Tourismus-Börse (ITB) Berlín, que es la feria de turismo más grande del mundo.

A este encuentro, que se realizará del 10 al 12 de noviembre del próximo año, asistirán operadores de viaje, compradores mayoristas, aerolíneas, representantes de destinos turísticos, agencias de viajes y plataformas para viajar, entre otros.

El acuerdo se firmó hasta 2030, lo que garantiza que, año con año, Guadalajara será visitada por los jugadores más importantes en la industria turística global.

La secretaria de Turismo federal, Josefina Rodríguez Zamora, comentó que Jalisco es el Estado seleccionado porque la llamada "Perla Tapatía" ofrece una excelente conectividad y es uno de los centros de exposiciones y convenciones más modernos del país.

"Ser sede de este importante evento refleja la solidez de México como destino turístico, su capacidad para conectar a profesionales de la industria y proporcionar una plataforma para networking, desarrollo de negocios e intercambio de conocimiento".

Añadió que la celebración de ITB Américas en la Entidad marcará un parteaguas en la promoción y difusión del mercado americano, pues en este importante encuentro para la industria del turismo, los asistentes podrán establecer contactos de alta calidad con sus clientes meta.

Aunado a ello, el evento funcionará como una relevante ventana de promoción que permitirá mostrar la vasta riqueza cultural, natural, histórica y gastronómica de México a actores clave de la industria global y generará una importante derrama económica para el país.

ENCUENTRO CLAVE. Gustavo Staufert (izquierda), director de la Oficina de Visitantes y Convenciones de Guadalajara, y Michelle Fridman (derecha), secretaria de Turismo de Jalisco, en la firma con directivos de ITB.

"Será una plataforma incomparable para destacar la diversidad, el patrimonio y la grandeza de México. Desde nuestras costas paradisíacas hasta nuestras históricas ciudades, sin olvidar nuestra vibrante gastronomía. Desde ahora les decimos con todo el corazón: nuestra casa es su casa" manifestó la funcionaria federal.

De acuerdo con Messe Berlín, todo el continente americano muestra una tendencia positiva en los viajes al exterior y, geográficamente, Guadalajara se encuentra en una ubicación ideal, económicamente fuerte y con una infraestructura turística de primer nivel. "México es el lugar ideal para ITB Américas".

Este evento será un punto de encuentro clave para la industria turística en Norteamérica, Centroamérica, Sudamérica y el Caribe, pues participarán los principales actores del sector, aliados y compradores estratégicos.

El anuncio se realizó en la feria ITB Berlín con la participación de Michelle Fridman Hirsch, Secretaria de Turismo de Jalisco, en representación del gobernador Pablo Lemus y Gustavo Staufert, Director de la Oficina de Visitantes y Convenciones de Guadalajara.

"Su llegada a América refuerza la proyección internacional de Jalisco y su papel como destino líder para el turismo y la Industria de Reuniones", dijo la secretaria de Turismo de Jalisco.

Para albergar este evento, Jalisco compitió con la Ciudad de México.

FORTUNA. El Guadalajara tuvo escasas llegadas de peligro, pero un autogol de Sebastián Cáceres le dio la ventaja en el encuentro de Ida en los Octavos de la Copa de Campeones de la Concacaf.

Chivas pega primero ante el América en el estreno de Gerardo Espinoza

Gerardo Espinoza hizo su debut como director técnico del Club Deportivo Guadalajara en un partido que fue el primero de tres enfrentamientos consecutivos contra su eterno rival, el América, y consiguió una victoria en el Estadio AKRON que ningún otro entrenador había logrado en cinco años.

En el juego correspondiente a la Ida de los Octavos de Final de la Copa de Campeones de la Concacaf, el Rebaño derrotó por la mínima diferencia a las Águilas con un autogol de Sebastián Cáceres.

El cambio de Óscar García por el "Loco" Espinoza en el banquillo rojiblanco vino a frenar una mala racha que las Chivas presentaban ante los azulcremas, ya que desde 2020 no lograban sacar un triunfo en condición de local, y además registraban cuatro partidos en fila sin anotarle a los de Coapa.

Las Chivas de Espinoza sufrieron al principio para frenar el ataque visitante. El América, con Brian González, Álvaro Fidalgo y Erick Sánchez encontraron las oportunidades de mayor peligro en el primer tiempo, mientras que Chivas no tuvo una sola llegada clara al marco del portero Luis Ángel Malagón.

Incluso, los tapatíos corrieron con suerte, ya que al arranque Luis Romo contactó el esférico con la mano dentro del área chica. Sin embargo, el árbitro Drew Fischer decidió dejar pasar la acción, por lo que no hubo penal a favor de las Águilas.

Si bien el Guadalajara se adjudicó el triunfo para llevar ventaja en el partido de Vuelta, que se jugará en Ciudad de los Deportes el próximo miércoles, lo cierto es que a los rojiblancos les costó bastante generar acciones en el ataque y la jugada que cambió el rumbo del cotejo se dio al 77', cuando Cáceres tuvo la mala fortuna de que el balón rebotara en su rostro luego de que Malagón rechazara un recentro de Mateo Chávez, quien buscaba a Javier Hernández.

Página 11

LES AYUDAN Y GANAN

Chivas toma ventaja en la Concacaf tras vencer al América en la Ida de los Octavos de Final de la Copa de Campeones, gracias a un autogol.

CANCHA

CHIVAS 1-0 AMÉRICA

Renee Pérez

MARCÓ A GDL

A un año de la masacre en una universidad tapatía, la historia de Gabriel Alejandro estremece.

ENTÉRATE

JUEVES 6 / MAR. / 2025 / GUADALAJARA, JALISCO / 38 PÁGINAS, AÑO XXVII NÚMERO 9,578 $25.00

MURAL

EXPRESIÓN DE JALISCO

Sheinbaum habla hoy con Trump. Dijo que buscará nuevos socios. 'Los aranceles nos afectan, (pero) en corto plazo afectan más a EU'.

Solicitó ante la OMC consultas por "aranceles injustificados" y alertó que se ponen en peligro 2.2 billones de dólares.

Anunció aranceles hasta de 15% a productos de EU con gran impacto a carne, productos lácteos y cereales.

Aplaza aranceles sólo al sector automotriz... y sólo un mes

Y Trump no cede

Crecen presiones al Presidente de EU, pero mantiene plan de gravámenes

MURAL / STAFF

MÉXICO.- Pese a las señales de rechazo que recibe Donald Trump, no cede en la imposición de aranceles a sus principales socios comerciales.

Al Mandatario estadounidense no lo mueve ni la incertidumbre que ha generado en la economía de EU.

Ayer, sin embargo, tras la petición de los principales fabricantes de autos en Estados Unidos –Ford, Stellantis y General Motors– anunció una exención de aranceles, pero sólo por un mes.

Luego del anuncio, las Bolsas reaccionaron favorablemente.

El índice Dow Jones Industrials creció 1.14 por ciento, mientras que el Standard & Poor's 500 ganó 1.12 por ciento, y el Nasdaq registró una subida de 1.46 por ciento.

A cambio del aplazamiento temporal de aranceles para este sector, el más importante en la relación comercial México-Estados Unidos, el Presidente Trump solicitó a las armadoras sacar su producción de autos de México y Canadá y trasladarla a territorio estadounidense.

El sector de vehículos y autopartes representó el 68 por ciento del superávit comercial de México con EU en el 2024.

"(El Presidente) les dijo que deberían empezar a invertir, empezar a trasladar la producción aquí, a los Estados Unidos de América, donde no pagarán aranceles, ese es el objetivo final", dijo Karoline Leavitt, vocera de la Casa Blanca.

En esa misma línea, la Secretaría de Agricultura, Brooke Rollins, deslizó la posibilidad de otra exención de aranceles para el sector agrícola.

"En cuanto a las exenciones específicas y los recortes para la industria agrícola, tal vez para la potasa y los fertilizantes, está por determinarse.

"Confiamos en el liderazgo del Presidente en este asunto. Sé que está muy centrado en estas comunidades", dijo la funcionaria.

El objetivo sería aminorar afectaciones en los insumos que provee Canadá a agricultores estadounidenses; de momento, no implica algún cambio para las exportaciones de aguacates, berries y jitomates, que son los principales productos mexicanos en el mercado estadounidense.

Canadá solicitó ante la Organización Mundial del Comercio que EU sea llamado a consultas por los "aranceles injustificados".

"La decisión de EU no nos deja otra opción que responder para proteger los intereses de Canadá", dijo la Embajadora Nadia Theodore en un comunicado. Un portavoz de la OMC confirmó la recepción de la solicitud de consultas de Canadá.

Desde hace unos días, China inició formalmente una disputa similar ante la OMC, debido al 10 por ciento adicional impuesto por Trump a sus productos.

La Embajada de China en Washington pidió a EU un trato de iguales y reiteró que aquel país está dispuesto a "cualquier tipo de guerra".

"Si Estados Unidos realmente quiere resolver la cuestión del fentanilo, lo correcto es consultar con China y tratarse mutuamente como iguales.

"Si lo que Estados Unidos quiere es una guerra, ya sea una guerra arancelaria, una guerra comercial o cualquier otro tipo de guerra, estamos dispuestos a luchar hasta el final", indicó la Embajada.

Altagracia Gómez, coordinadora del Consejo Asesor Empresarial de Presidencia, con los líderes al salir de la reunión con Sheinbaum en Palacio Nacional.

Óscar Morales

Ofrecen empresarios frente común

CLAUDIA GUERRERO

MÉXICO- El Consejo Coordinador Empresarial (CCE) acordó articular un frente común con la Presidenta Claudia Sheinbaum ante la imposición de aranceles.

Luego de una reunión de más de dos horas, los representantes del sector privado ofrecieron su respaldo.

"Lo que estamos ahorita es haciendo un frente común con la Presidenta, apoyándola para que avance esta negociación", expresó Francisco Cervantes, presidente del CCE.

"Hay preocupación también para las grandes empresas americanas, en el tema automotriz, en muchos de los temas, en todos los sectores, en 37 sectores, estamos muy integrados", aseveró.

Cervantes informó que a la concentración en el Zócalo capitalino, el domingo, asistirán 300 representantes de la Iniciativa Privada.

De acuerdo con los asistentes, la Presidenta Sheinbaum explicó los avances de su Administración contra el tráfico de fentanilo y la migración.

La Mandataria no les adelantó cuáles serán las medidas o acciones que anunciará el domingo y los convocó a una nueva reunión.

Para hoy, durante la mañana, Sheinbaum espera tener una llamada con Trump, incluso pospuso su conferencia a las 11:00 horas.

Altagracia Gómez, coordinadora del Consejo Asesor Empresarial de Presidencia, informó que también se acordó con los empresarios acelerar la aplicación del Plan México.

"Estamos listos y unidos para trabajar en conjunto para acelerar el Plan México, para seguir fortaleciendo el mercado nacional y para estar muy pendientes en los próximos días de los sucesos que están por ocurrir, tanto en la llamada (con Trump), como la próxima reunión empresarial", explicó Gómez.

NACIONAL PÁG. 5

ANTE ARANCELES PEMEX NEGOCIA CON ASIA Y EUROPA

MURAL / STAFF

MÉXICO.- Pemex ha estado buscando mercados alternos para su crudo ante la imposición de aranceles en Estados Unidos, el principal destino de sus exportaciones, y ha conversado con empresas en Europa y Asia, incluyendo de China, donde hay "apetito" por el crudo mexicano, dijo una fuente del Gobierno.

El Presidente Donald Trump ordenó aranceles de 25 por ciento a los productos de México y Canadá, así como duplicarlos a productos chinos al 20 por ciento, lo que pondría en riesgo casi 2.2 billones de dólares anuales de comercio con sus tres principales socios comerciales.

En el caso de Canadá, los aranceles serían del 10%.

Estados Unidos es el destino del 80 por ciento de las exportaciones mexicanas y recibe 75 por ciento del crudo de exportación de México; el resto se destina a Asia y Europa.

"Ya hemos estado hablando con otros. Lo bueno es que hay apetito por el crudo mexicano en Europa, en India, en Asia", dijo la fuente del Gobierno mexicano de alto nivel con conocimiento de las conversaciones.

La fuente, que habló bajo condición de anonimato, refirió que China está "muy interesada" en el petróleo mexicano.

Dos fuentes de PMI, la división comercializadora de Pemex, han dicho a Reuters que India, China, Corea del Sur e, incluso Japón, serían el mercado natural para el crudo pesado de Pemex tras la imposición de aranceles.

Pemex no respondió de inmediato a una solicitud de comentarios.

CON INFORMACIÓN DE REUTERS Y BLOOMBERG

En el lugar hallaron molares, colmillos, placas de las que se usan para fracturas, así como maletas, ropa, calzado y balas.

Hallan crematorio criminal

TANIA CASILLAS

En el sitio donde se localizó en septiembre un centro de adiestramiento criminal en Teuchitlán, miembros del colectivo Guerreros Buscadores de Jalisco hallaron 3 crematorios de cuerpos, restos de dientes, ropa y maletas.

El grupo de 40 personas, vigilado por la Guardia Nacional y la Policía Municipal, escarbó a las orillas de La Estanzuela.

Localizaron enterradas estructuras de piedra y ladrillo que eran usadas como crematorios para calcinar cuerpos.

"Al parecer hacían los pozos, quemaban, se tapaban de vuelta", relató una miembro del colectivo.

Hallaron molares, colmillos, placas de las que se usan para fracturas, así como maletas, ropa y balas.

Los buscadores colaron la tierra.

"Las familias son las únicas que van a hacer este trabajo con amor y con el corazón para poder rescatar cada uno de los huesitos que van saliendo.

"Luego no digan que son de animal, ahí están los molares, colmillos. Ya se había descartado, se supone", lamentó la buscadora.

El campamento fue localizado en septiembre de 2024 y hubo 10 detenidos. La zona tenía baños, cuartos y cocina.

"Esto que sirva de conciencia para los jóvenes, en especial, que a veces creen ese tipo de trabajos que realmente lo que les ofrecen son mentiras", lamentó la buscadora.

Por su parte, el Presidente de Teuchitlán, José de Jesús Murguía Santiago, informó que el municipio es vigilado también por la Policía Estatal y por la Guardia Nacional.

"Hace tiempo se localizó ahí un centro de adiestramiento donde se llevaron a muchachos. No teníamos el dato de que hubiera tanto", explicó.

En enero se localizó otro campamento en la comunidad de La Vega. Primero, los sobrevivientes fueron detenidos, pero luego fueron liberados, pues eran víctimas de desaparición y el Gobernador Pablo Lemus informó que la mayoría habían sido reclutados con falsas ofertas de trabajo con sueldos altos.

Astrid y su hijo Ángel Fernando fueron sepultados en el Panteón Municipal de El Salto.

Tania Casillas

DAN ÚLTIMO ADIÓS A ASTRID Y SU HIJO

TANIA CASILLAS

Resguardados por la Policía Estatal, familiares y amigos de Astrid Noemí Cruz Casillas y de su hijo Ángel Fernando, los despidieron en el Panteón Municipal de El Salto.

"Es muy doloroso, todavía no nos cae el 20, es muy doloroso, pero en el velorio estoy muy agradecida con todas las personas y ver que, a pesar de todo, mi hermana y mis sobrinos estaban rodeados de personas que los amaban.

"Nos la quitaron, pero se fue con amor de sus amistades", compartió la hermana de Astrid, Karla Elizabeth Cruz Casillas.

Se mostró esperanzada en que el sospechoso de atacar a Astrid y a sus hijos en Coto Alicante Capital Norte, Eduardo Granados Palma, sea localizado pronto.

"Ellos se conocieron por Tinder, él es un hombre muy manipulador y labioso, tenía a mi hermana embaucada, la enamoró. A mi hermana yo la veía feliz, yo traté de alertarla, yo le dije: 'es un estafador'", lamentó Karla.

Se dio cuenta porque Eduardo pedía donaciones para una asociación de policías que no existía.

Debido a estas advertencias, Eduardo alejó a Astrid de su hermana.

"Ellos empezaron a vivir juntos al mes y yo tenía como dos años que no tenía contacto. Con mis sobrinos sí, porque mis hijos y mis sobrinos se adoraban", recordó Karla.

La madre de ambas está enferma, por lo que Astrid sí la frecuentaba, pero no le platicaba sus problemas.

Las amigas de Astrid preparan un contingente para marchar el 8 de marzo en el Día Internacional de la Mujer para exigir justicia por su asesinato y el de Fernando.

6109720003313

MILENIO

DIARIO® JALISCO
Periodismo con carácter

JUEVES 6 DE MARZO DE 2025
$10.00 -AÑO 27 - NÚMERO 9755
www.milenio.com

Jorge Zepeda Patterson
"Entre los halcones de Washington y los buitres de nuestro país" - P. 20

Teresa Vilis
"Al feminismo también le urgen la ternura y la compasión" - P. 9

Gabriel Torres
"Es evidente que Jalisco necesita un cuarto hospital civil" - P. 9

Violencia de género. De 2019 a 2024 se registraron 323 casos y 118 sentencias por este delito, lo que refleja que falta mucho por hacer para garantizar el acceso a la justicia para las mujeres, señalan especialistas

En seis años, solo uno de cada tres feminicidas fue castigado

SONIA GAMIÑO, GUADALAJARA

Entre 2019 y 2024 se reportaron 323 casos de feminicidios en Jalisco, según datos del SENSP, pero solamente se dictaron 118 sentencias, cifras que reflejan la impunidad que prevalece en los asesinatos por razón de género. Esta es una de las deudas más grandes que se tienen con las mujeres del país, que poco ha avanzado en la materia, coinciden especialistas. Ante este panorama, Candelaria Ochoa, diputada de Morena, prepara una iniciativa para crear una fiscalía especializada en atención a las mujeres. PAG. 2

Monitorean Pulsos de Vida
Activan 820 dispositivos en Guadalajara y Zapopan
FÁTIMA BRICEÑO - PAG. 3

Muere menor en anexo
Autoridades investigan el deceso de joven de 14 años
USI TOLEDO - PAG. 3

Concachampions. Chivas pega primero y frena al poderoso América

El primer capítulo de la trilogía Clásico Nacional fue para las Chivas que le pegaron 1-0 al América en la ida de los octavos de final de la Concachampions. La anotación rojiblanca cayó por un autogol de Sebastián Cáceres, tras un centro mal cortado por Luis Malagón. El duelo de vuelta será el próximo miércoles y el Rebaño Sagrado, de anotar, tendrá el criterio de gol de visitante a su favor en caso de empatar. IMAGO7 PAG. 34

GDL será la primera sede en América de feria turística

DALIA ROJAS, GUADALAJARA

La feria líder de la industria turística a nivel global, Internationale Tourismus-Börse (ITB) lanza la versión Américas, cuya primera edición se realizará en Guadalajara. Este evento será el punto de encuentro clave para la Industria Turística en Norteamérica, Centroamérica, Sudamérica y el Caribe. PAG. 4

Reversa a termoeléctrica
No estará en Juanacatlán; gobierno busca alternativa
REDACCIÓN - PAG. 7

Operativo de Cuaresma
Coprisjal revisa negocios de venta de alimentos del mar
ROBERTO HURTADO - PAG. 6

Exploran plan de megacárcel solo para *narcos*

Fuentes de EU ligadas al proyecto dicen que la obra tendrá la más alta tecnología
ÓSCAR BALDERAS - PAG. 19

México buscará a "otros socios" si Estados Unidos se empeña en aranceles

GASPAR VELA, CIUDAD DE MÉXICO

Sheinbaum planteó que si es necesario México buscará "otros socios", frente a la imposición de aranceles. PAGS. 12 Y 13

Figuran Ford y GM
EU pacta una pausa de un mes con las automotrices
EFE - PAG. 14

Danza. Elisa, por su último bolero en 150 aniversario de Ravel

6 Marzo 2025
Año 3, No. 551

@antenanoticias
@antenanoticias
@antenanoticiasgdl
@antenanoticias

Diario antena noticias

www.antenanoticias.com.mx

Impulsan programa de eficiencia energética en el estado

Con el objetivo de reducir el consumo energético en un 10 por ciento, optimizar costos y fomentar el uso de energías limpias en el sector público y la iniciativa privada, fue presentado el Programa de Eficiencia Energética para el Estado de Jalisco y sus Municipios en el marco de RE+Ecomondo México.

Página 3

Inicia COPRISJAL el Operativo Cuaresma

Página 3

La Comisión para la Protección contra Riesgos Sanitarios en el Estado de Jalisco (COPRISJAL) arrancó el Operativo de Acciones de Vigilancia y Fomento Sanitario en Cuaresma 2025, mediante el cual se supervisarán buenas prácticas de higiene en establecimientos de venta y preparación de alimentos del mar, para proteger la salud de la población

GANÓ EL GUADALAJARA

En lo que fue un resultado sorpresivo, las Chivas vencieron por la mínima al América en partido de Ida de los Octavos de final de la Copa de Campeones de Concacaf. Las Águilas fueron dominadoras totales en la primera mitad, pero no pudieron concretar ninguna jugada. Para el segundo tiempo, Guadalajara salió con otra cara y en momentos se vio mejor que su rival. Finalmente, al minuto 77 un balón que rechazó el portero americanista Luis Ángel Malagón se estrelló en su defensa Sebastián Cáceres, quien no pudo reaccionar y envió el balón a su propia portería. El partido de Vuelta se jugará el próximo miércoles 12 de marzo en la capital del país.

Se consolida Jalisco como generador de empleo formal

Durante los primeros dos meses de 2025, Jalisco registró 25 mil 591 puestos de trabajo formal, con lo cual se ubica como la segunda entidad con mayor variación acumulada a nivel nacional en materia de plazas laborales en el país, según datos del Instituto Mexicano del Seguro Social. 10 mil 459 empleos fueron generados en enero y 15 mil 132 en febrero.

La generación de empleo a nivel nacional en los primeros dos meses de 2025 fue de 192 mil 552 plazas, de las cuales Jalisco aportó 13 por ciento, es decir, 13 de cada 100 empleos creados en el país fueron generados en la entidad.

La cifra acumulada de empleo en Jalisco en el primer bimestre de 2025 es la tercera más alta desde 2010, superando la media histórica de 19 mil 159 puestos generados durante un primer bimestre.

Para sumar a este crecimiento, la SEDECO realiza mesas de diálogo con las seis industrias más relevantes del estado, a fin de analizar su potencial en la generación de empleos y establecer estrategias conjuntas que impulsen la creación de más plazas laborales.

QUADRATIN
Jalisco

Francisco Rodríguez

Guadalajara se ilumina por el 8M

Monumentos y edificios públicos de la Perla Tapatía fueron encendidos con color morado en el marco del Día Internacional de la Mujer; Verónica Delgadillo llamó a reflexionar sobre los grandes pendientes para construir comunidades más justas e igualitarias

Pág. 4

Gobierno de Guadalajara

COPRISJAL

Comerciantes de mariscos colaborarán para evitar enfermedades

Gobierno de Jalisco

GUADALAJARA

Llega Irlanda Baumbach a la Tesorería

Gobierno de Guadalajara

EL FINANCIERO
SOCIO ESTRATÉGICO

El Diario NTR

PERIODISMO CRÍTICO

Jueves 6 de marzo de 2025 | Guadalajara, Jalisco | Año IX | Número 2984 | $10.00

El Diario NTR | facebook.com / ntrguadalajara | twitter.com / ntrguadalajara | www.ntrguadalajara.com

NTR NOTICIAS EN TIEMPO REAL

DENUNCIAN TALA DE ÁRBOLES EN EL NIXTICUIL

UEFA CHAMPIONS LEAGUE

PSG Y BENFICA

SUFREN DERROTAS JUSTAS, PERO INMERECIDAS

PASIÓN 8A

PSG 0-1 LIVERPOOL

CULTURA

CONVOCAN A CELEBRACIÓN DEL DÍA DE LA DANZA

ESCENARIO 7A

NBA BALON CESTO

RÉCORD EN LA NBA

LEBRON CONTINÚA ALARGANDO SU LEYENDA CON 50 MIL PUNTOS

PASIÓN 8A

CORTESÍA EFE

EL CLÁSICO N... (1/3)

PRIMER ROUND

CHIVAS SORPRENDE AL 'INVENCIBLE' AMÉRICA

CORTESÍA EFE

● **LA IDA.** Con un gran segundo tiempo, Chivas venció al América con un autogol de Sebastián Cáceres (77') para tomar ventaja en los Octavos de Final de la *Concachampions*. La Vuelta será el miércoles en casa de las Águilas, donde el Rebaño con el empate eliminaría a su acérrimo rival.

COPRISJAL

CLÍNICAS ESTÉTICAS PRESENTAN ANOMALÍAS

● **ADVERTENCIA.** De acuerdo con José Antonio Muñoz Serrano, titular de la Comisión para la Protección contra Riesgos Sanitarios del Estado de Jalisco (Coprisjal), uno de cada tres establecimientos dedicados a la medicina estética en la entidad presenta irregularidades.

ZMG 3A

CORTESÍA EFE

EUA

Arancel automotriz se aplaza un mes

La Casa Blanca informó que el presidente Donald Trump exentó por un mes a las tres grandes fabricantes de Estados Unidos -Ford, Stellantis y GM- del arancel de 25 por ciento impuesto el martes a las importaciones desde México y Canadá en tanto cumplan con las reglas del acuerdo de comercio en América del Norte (TMEC).

Mientras tanto, en México la Asociación Nacional de Productores de Autobuses, Camiones y Tractocamiones (Anpact) advirtió que responder con medidas como *aranceles espejo* por parte del gobierno mexicano a los gravámenes de Estados Unidos podría ocasionar un sobrecosto de hasta 50 mil dólares por cada camión producido en México.

Rogelio Arzate, presidente de la Asociación Nacional de Productores de Autobuses, Camiones y Tractocamiones (Anpact), dijo que a nadie conviene una guerra arancelaria, pues representa elevar costos para fabricantes y precios para los compradores tanto en México como en EUA.

EL FINANCIERO

Faltan unidades en el Tren Ligero también

FUERA DE CIRCULACIÓN POR MANTENIMIENTO MAYOR

El año pasado hubo 168.4 millones de viajes de pasajeros en las tres rutas, lo que representó **un incremento de 6.9 por ciento respecto a 2023**, según información del Inegi

El Sistema de Tren Eléctrico Urbano (Siteur) informó vía transparencia que las tres líneas del Tren Ligero tienen siete trenes en mantenimiento mayor y 71 en operación en el total de derroteros.

Según la información brindada por el organismo público descentralizado, la Línea 3 tiene 17 trenes en operación y uno está en mantenimiento mayor, mientras que las líneas 1 y 2 cuentan con 54 unidades en operación y seis en reparación mayor, sin embargo, Siteur no aclaró cuántos trenes en funcionamiento y en mantenimiento corresponden a cada una de ellas.

Al respecto, el titular de la Secretaría de Transporte (Setran), Diego Monraz Villaseñor, confirmó que se planean inversiones para los trenes.

En una entrevista a medios de comunicación, confirmó que el director del Siteur, Amilcar López Zepeda, planteó a la Junta de Gobierno del sistema la compra de más vagones para el Tren Ligero, así como de camiones para las rutas alimentadoras del Sistema Integral de Tren Ligero (Sitren), incluido el Trolebús.

De acuerdo con datos del Instituto Nacional de Estadística y Geografía (Inegi), en 2024 hubo 168.4 millones de viajes de pasajeros en las tres rutas de Tren Ligero, lo que representó un incremento de 6.9 por ciento respecto a 2023. Los ingresos por pasaje fueron de 412 millones 145 mil 385 pesos, cifra que reflejó una baja de menos 0.4 por ciento respecto al mismo periodo del año anterior.

MICHELLE VÁZQUEZ

Lo anterior significa que hay más viajes y menos unidades para transportar a los pasajeros, entre quienes se ha reportado que los vagones cada vez vienen más llenos, sobre todo en los horarios de mayor demanda.

NTR publicó este lunes que las unidades del Sitren operan con solo 28 por ciento de su parque vehicular porque el resto está en reparación.

ZMG 2A

MICHELLE VÁZQUEZ

INICIA OPERATIVO DE CUARESMA

● **COPRISJAL.** Ayer arrancó el Operativo Cuaresma, el cual permanecerá hasta el 27 de abril, y en que se espera se lleven a cabo al menos 600 supervisiones a comercios y locales que vendan productos del mar (pescados y mariscos). Durante las visitas se analizará el almacenamiento para la venta y consumo de productos y alimentos, así como las condiciones de refrigerado. De acuerdo con locatarios del Mercado del Mar, los pescados y mariscos en esta época, a comparación del año pasado, registraron aumentos de máximo 10 pesos. *Nancy Ángel* ZMG 3A

JALISCO

SEGUNDO ESTADO NO FRONTERIZO CON MÁS EXPORTACIONES

ZMG 5A

MICHELLE VÁZQUEZ

INDICADOR

Uno de cada 2 jaliscienses desconfía de los jueces

En Jalisco, 45.7 por ciento de la población no confía en las personas juzgadoras, según difundió el Instituto Nacional de Estadística y Geografía (Inegi) al publicar estadísticas con motivo del Día de las Personas Juzgadoras, a conmemorarse este 7 de marzo.

El estado tuvo el tercer indicador más alto del país. A nivel nacional es en la Ciudad de México donde más se desconfía de los jueces, ya que 53.8 por ciento de la población considera que no le inspiran confianza.

Le siguió Morelos, con 46.8 por ciento de desconfianza hacia personas juzgadoras y, posteriormente, Jalisco, con 45.7 por ciento. El Inegi obtuvo esta información en la Encuesta Nacional de Victimización y Percepción de Seguridad Pública (Envipe) con información actualizada en 2024.

El indicador del estado mostró una ligera mejoría comparado con 2019, cuando 47.4 por ciento de la población no confiaba en las personas juzgadoras.

ZMG 6A

CATEDRAL

LLAMAN A LA HUMILDAD EN EL MIÉRCOLES DE CENIZA

● **CUARESMA.** Este Miércoles de Ceniza cientos de tapatíos acudieron a recibir la ceniza e iniciar la Cuaresma. En la Catedral de Guadalajara, en la impartición de la ceniza se hizo un llamado a la humildad y al arrepentimiento.

ZMG 3A

CORTESÍA EFE

SHEINBAUM

BUSCARÁ EXTENDER RELACIONES COMERCIALES

● **ALTERNATIVA.** La presidenta Claudia Sheinbaum dijo que de mantenerse la imposición de aranceles de parte del gobierno del presidente Donald Trump, su gobierno buscará diversificar las relaciones comerciales con otros países, entre los que destaca Canadá. EL FINANCIERO

SEXENIO

CADA HORA, 13 MUJERES SUFREN DE DELITOS

● **INSEGURIDAD.** En los primeros cuatro meses del gobierno de la presidenta Claudia Sheinbaum, 37 mil 874 mujeres fueron víctima de delitos graves; por lo que al día son 315 las mujeres víctima de algún ilícito, o 13 cada hora, reportó el SESNSP.

EL FINANCIERO

DENUNCIA EL ITEI

LA NUEVA LEY DE TRANSPARENCIA ATENTA CONTRA EL PACTO FEDERAL

ZMG 5A

PRESENTACIÓN DE LAS SEDES

PROGRAMA DE EFICIENCIA ENERGÉTICA PRETENDE REDUCIR EL CONSUMO

ZMG 2A

7 503012 803001

RUMBO AL 8M

● Tapatías piden al gobierno accesibilidad y transporte público 2A

JUANACATLÁN

● La Sedes reconoce que hay dudas sobre la termoeléctrica 3A

GUADALAJARA

● Eligen a Irlanda Baumbach Valencia como nueva tesorera 5A

REPORTE Indigo
CINCO DÍAS
EDICIÓN GUADALAJARA
No. 3182. JUEVES 06 DE MARZO 2025
reporteindigo.com

CDMX

Brugada da banderazo al programa de chatarrización

Las autoridades capitalinas buscan que el 2025 sea el año en el que se logre mover la mayor cantidad de autos abandonados de las vialidades de la Ciudad de México

4

DESTACA APROBACIÓN EN UN MOMENTO CRUCIAL

Después de cinco meses al frente del país y tras un contexto complicado por la imposición de aranceles de Estados Unidos a las exportaciones mexicanas, la presidenta Claudia Sheinbaum avanza a paso firme y con una creciente aprobación ciudadana de más del 80 por ciento

12

CDMX

Rezago a costa de vidas

Especialistas en movilidad y seguridad vial sostienen que el retraso en la armonización de las disposiciones federales en este rubro costará la pérdida de más de mil vidas en hechos de tránsito

18

7 500326 120430 $10.00

Metro World News Media Group | GUADALAJARA, JALISCO | Jueves/06.03.2025

PUBLIMETRO

GETTY IMAGES

"Me di la libertad de ser caótica": Lady Gaga

La cantante, que ha enfrentado grandes desafíos como mujer en la industria musical, lanza su disco *Mayhem*, del que asegura, es el más revelador de su carrera. / **Pág.08**

PUBLIMETRO.COM.MX

Retrasa EE. UU. aranceles para autos hasta el 2 de abril

Comercio. El gobierno de Estados Unidos decidió dar un mes de exención de aranceles a "cualquier automóvil que pase por T-MEC"; mientras tanto, empresarios mexicanos confirman su apoyo a la convocatoria de Sheinbaum. / Pág.04

Celebra Pablo Lemus creación de 25 mil 591 empleos en enero y febrero de 2025 Pág. 02

Ranking. El gobernador de Jalisco señaló que con estas cifras la entidad se ubica como la segunda en el país con más empleos formales creados. /CORTESÍA

F1 no considera a Checo Pérez entre figuras históricas Pág. 11

GETTY IMAGES

Chivas vence al América en la ida de la Concacaf

El *Rebaño* se benefició de un autogol de las Águilas. / **Pág.10**

Caliente
caliente.mx
CASA DE APUESTAS OFICIAL
LIGA BBVA

HORARIO	PARTIDOS 7 DE MARZO			LOCAL	EMPATE	VISITANTE
19:00	ATL. SAN LUIS	VS	JUÁREZ	-102	+265	+240
19:00	TIGRES	VS	QUERÉTARO	-286	+390	+700
21:00	PUEBLA	VS	PUMAS	+205	+220	+132

ESTOS MOMIOS, FECHAS Y HORARIOS PUEDEN CAMBIAR EN CUALQUIER MOMENTO. CONSÚLTALOS ANTES DE METER TU APUESTA.

Si apuestas $1,000 a este parlay cobrarías: $6,232

Recibe de regalo* $1,000 SIN DEPÓSITO

BAJA LA APP EN caliente.mx

MURAL
EXPRESIÓN DE JALISCO

Fecha: Jueves 06 de Marzo del 2025	Sección: Nacional	Página: 06

CÚPULA

S. CABAÑAS
cupula@mural.com.mx

¡AH, CARAY! Como que no suena muy correcto que **un consejero electoral** les dé clases a los **candidatos** sobre... ¡cómo ganar elecciones! Por donde se le mire, huele como a conflicto de intereses.

RESULTA QUE **Carlos Aguirre**, consejero electoral del **IEPC**, forma parte del grupo de instructores que darán en estos días un curso para quienes participen como **candidatas o candidatos en la elección judicial**. En los promocionales de la consultora que organiza el numerito, específicamente se menciona que el seminario será para capacitar tanto a los aspirantes a jueces y magistrados, como a sus equipos de campaña.

SI BIEN el **Instituto Electoral y de Participación Ciudadana de Jalisco** no tendrá a su cargo los comicios federales de junio próximo, sí tendrá a su cargo la elección judicial local ya sea que se decida para este año o para 2027.

EN ESTE SENTIDO surge la duda de si el consejero Aguirre podrá separar sus labores de instructor para ganar elecciones de su función como servidor público para organizar y cuidar las elecciones.

• • •

AUNQUE SIGUE habiendo a quienes no les gusta, la realidad es que el **"Paquetazo Vehicular"** le está redituando al gobierno de **Pablo Lemus**. En lo que va del año ya se superó tanto el monto del año pasado, como la propia meta de ingresos que se había fijado esta administración.

SEGÚN LAS CUENTAS de **Luis García Sotelo**, la **Hacienda Pública** ha ingresado hasta ahora mil 700 millones de pesos con el pago del 3x1 que incluye **refrendo, cambio de placas y verificación**. Ahora falta ver que realmente lleguen las nuevas láminas a quienes las pagaron y que los autos pasen la prueba de contaminantes. Por lo pronto, ahí la llevan.

• • •

SE VIENE UN DEBATE más que interesante en **Tonalá**. A propuesta del alcalde **Sergio Chávez**, el cabildo aprobó la creación del **Código Municipal de Comercio** que contiene algunos postulados novedosos... pero que se ve muy difícil que se puedan cumplir.

POR EJEMPLO, en lo que se refiere a puestos ambulantes o semifijos, prohíbe que se instalen **a menos de 100 metros** de escuelas, hospitales, clínicas, centrales de transporte e iglesias... como las que ayer estuvieron abarrotadas por el Miércoles de Ceniza y fueron un imán para la venta de tamales, elotes, churros y otras delicias.

ADEMÁS, se establece que el retiro de los puestos será un asunto "de interés público", por lo que podrían removerlos no sólo por higiene y seguridad, sino incluso por contaminación visual o auditiva.

UN DATO CURIOSO es que el gobierno tonalteca quiere crear un **padrón municipal** de tooodos los comerciantes, lo cual hace a más de uno preguntarse si es por cuestiones de ordenamiento... o de empadronamiento para **Morena**.

Diario antena noticias
www.antenanoticias.com.mx

Fecha: Jueves 06 de Marzo del 2025	Sección: Local	Página: 02

PARABÓLICA

Reconocerán a universitarias. En 2011 se conformó la Asociación de Mujeres Académicas de la Universidad de Guadalajara (AMAUdeG), que se encarga de visibilizar, difundir y romper brechas de género a partir de la organización de diplomados y talleres; de divulgación institucional y la entrega de reconocimientos a mujeres de la Red Universitaria que destacan en distintas ramas. La presidenta de la colectiva, **Raquel Partida Rocha** compartió que a lo largo del tiempo se han instaurado diplomados de género y políticas de igualdad, trabajados junto con gobiernos y asociaciones que defienden la equidad y los derechos humanos. Es por ello que tras 14 años de visibilizar las acciones de mujeres universitarias, la colectiva otorgará seis reconocimientos en el marco del 8M. Los galardones AMAUdeG se entregan cada dos años a mujeres académicas, estudiantes y administrativas que destacan en ciencia, sociedad, difusión y ponen en alto el nombre de la UdeG desde sus trincheras.

Huracanes más intensos. El ITESO albergó la conferencia "Factores climáticos y riesgo costero" impartida por el experto en ciclones, **Thomas Bianchette**. La charla fue organizada por la carrera de Ingeniería Ambiental y Tecnologías Sustentables sobre estos fenómenos naturales. El académico abordó diversos aspectos del impacto y la evolución de los ciclones tropicales, así como la relación entre el cambio climático y la intensidad de estos fenómenos. Señaló que, si bien el consenso científico no predice un aumento en la cantidad de ciclones, sí se espera que sean más intensos. Además, factores como la velocidad de traslación y el momento en que tocan tierra (marea alta o baja) influyen en la magnitud de la marejada ciclónica. También mencionó que las temperaturas oceánicas más cálidas proporcionan mayor energía a los ciclones, incrementando su potencial destructivo.

Otero antes de Otero. En el Congreso del Estado, se presentó el libro "Otero antes de Otero", de **Hugo Saúl Ramírez Ochoa**, una obra que explora los orígenes y la formación de Mariano Otero, figura clave del constitucionalismo mexicano. Este evento fue encabezado por el diputado **Omar Cervantes Rivera**, quien destacó la vigencia del pensamiento del jurista en la construcción del Estado de derecho y la protección de las garantías individuales.

MILENIO
DIARIO JALISCO
Periodismo con carácter

Fecha: Jueves 06 de Marzo del 2025	Sección: Local	Página: 09

LA TREMENDA CORTE

Que el liderazgo de la secretaria de Turismo de Jalisco, **Michelle Fridman**, fue crucial para ganar la primera edición de ITB Américas, la feria de turismo más importante del mundo, frente a competidores como Estados Unidos, Latinoamérica y la propia Ciudad de México. La alianza con Messe Berlín, no solo posiciona a Jalisco como un epicentro turístico, sino que también detonará más eventos, estimulando un crecimiento de más del 2.5 por ciento del PIB estatal y una derrama económica de alrededor de 35 mil millones de pesos. Sin duda, un paso firme hacia el futuro turístico y económico. Este hito se enmarca en un contexto en el que el estado ha logrado posicionarse como un destino estratégico gracias a una serie de iniciativas y desarrollo recientes que están transformando su panorama.

Que la muerte anoche de una menor de 14 años en un centro de rehabilitación, o "anexo" de Tlajomulco, expone una vez más la grave crisis que enfrentan estos espacios en Jalisco, muchos de los cuales -se ha dicho una y otra vez- operan sin regulación ni supervisión adecuada. Las autoridades de todos los niveles de gobierno hacen creer que supervisan emitiendo boletines de prensa, pero la cruda realidad revela que no hay cumplimiento de las normas de atención.

Que el robo de hidrocarburos en Jalisco sigue siendo un tema candente. Aunque se localizaron 34 tomas clandestinas en el estado, lo que representa una disminución del 23.4 por ciento con respecto a 2023, Jalisco se mantuvo en el segundo lugar nacional en localización de tomas clandestinas, con mil 895 casos en 2024. Es preocupante que municipios como Degollado, Atotonilco el Alto y Tototlán figuren entre los lugares con más tomas clandestinas localizadas. La lucha contra el huachicol es un desafío constante para las autoridades federales y estatales..

Que la voz de la comunidad ha sido escuchada. El descarte del proyecto de la termoeléctrica 'La Charrería' en Juanacatlán es un triunfo para los vecinos que se opusieron a la construcción. La decisión del Gobierno de Jalisco y la CFE demuestra que la participación ciudadana puede marcar la diferencia.

Diario antena noticias
www.antenanoticias.com.mx

Fecha: Jueves 06 de Marzo del 2025	Sección: Local	Página: 02

ANIVERSARIO TRICOLOR

El Partido Revolucionario Institucional (PRI), reducido y todo lo que usted quiera, pero sigue "vivito y coleando". Y es el caso que este 06 de febrero conmemoran 96 años de existencia y con la convicción de que 2025 es un año "trascendental para la militancia" y para "el fortalecimiento" del partido. Los priistas por fin están levantando cabeza después del difícil año 2024 que electoralmente los dejó muy por debajo de sus expectativas y porque, además, la alianza con Acción Nacional y el desaparecido PRD, no los ayudó en casi nada con los resultados. Al celebrar su aniversario, ya tienen en agenda el inicio del proyecto electoral para 2027. Ahora sólo esperan el mensaje de su dirigente, Laura Haro Ramírez.

Y EN EL PAN, EL TEMA SON LOS ARANCELES

Mientras que el PRI vive el aniversario de su fundación, en el Comité Estatal del Partido Acción Nacional (PAN), su dirigente Juan Pablo Colín Aguilar está atento a lo mismo que la mayoría de los mexicanos: la aplicación de aranceles por parte del gobierno estadounidense. Sin embargo, en un mensaje que comparte en el sitio web de quiero tv, Colín Aguilar se decanta por no confrontar a Donald Trump, a contracorriente de lo que sí pide el dirigente nacional panista, Jorge Romero Herrera, quien públicamente ha exigido al gobierno de Claudia Sheinbaum que responda con los mismos aranceles que Trump le aplique al país. Eso sí, los dos coinciden en criticar que la presidenta espere hasta el domingo próximo para anunciar en el Zócalo de la Ciudad de México, cómo se responderá a Trump. Son puntos de vista.

Y SE LES VA LA SEMANA

Pues ya casi concluye la semana y los diputados en el Congreso del Estado no se decidieron a convocar a sesión del pleno para votar ya la reforma de "niñez trans" que está pendiente. Claro, aún tienen más tiempo otorgado por la Suprema Corte de Justicia de la Nación, pero se les está "juntando el quehacer" porque la semana próxima también deberán negociar y votar la reforma al Poder Judicial, que requerirá reforma a la Constitución del Estado y elaboración de leyes secundarias. Si ya hasta el gobernador Pablo Lemus les pidió que voten públicamente el tema de "niñez trans", ¿a qué se estarán esperando? Pregunta sin respuesta.

EL INFORMADOR
DIARIO INDEPENDIENTE

Fecha: Jueves 06 de Marzo del 2025	Sección: Local	Página: 02

ALLÁ EN LA FUENTE

El regidor corredor...

Nos cuentan que en el Ayuntamiento de Guadalajara se preguntan dónde está un regidor. No crean que es por la ausencia de la fracción edilicia de Morena, que no acudió a la sesión extraordinaria de ayer para nombrar a la nueva tesorera, Irlanda Baumbach. ¿Alguien sabe dónde está Juan Alberto Salinas Macías?

Desde hace algunos días, dicen en los pasillos de la Presidencia Municipal que no los visita el edil guinda. Pero no se preocupen. Todo indica que se fue al Maratón de Tokio y por eso está ausente en la agenda pública.

Nos comentan que no hay registro de vacaciones, ni permiso ni nada ante el Ayuntamiento, en donde cobra su jugoso salario. Sin embargo, resulta que sí existe un registro del domingo pasado, en donde un corredor con el mismo nombre hizo un tiempo de 4:04:42 en la competencia atlética de Tokio. ¿Homónimo, gemelo o qué?

A la espera de la versión del regidor, pero todo indica que hay tiempo de sobra... y dinero.

Mientras pobladores de Juanacatlán se están movilizando para mostrar su rechazo a la planta de la Comisión Federal de Electricidad que se pretende construir en Jalisco, nos precisan que no está definida la ubicación del proyecto.

Pero el tema ya generó confusión.

Por una parte, todavía se analiza el municipio que albergará esa planta, que tendrá el nombre de "Charrería". Pero es el Gobierno federal el responsable del proyecto, por eso en el Gobierno de Jalisco se evita opinar. Se afirma que no se trata de una planta que detonará un alto impacto ambiental, ya que será de ciclo combinado y funcionará con gas natural; en otras palabras, con una menor contaminación.

Lo cierto es que ese proyecto reducirá el déficit que arrastra Jalisco en materia de generación de energía eléctrica, pero aún faltan los estudios de factibilidad.

***

Antes que se nos olvide, quien reapareció en un evento público fue la ex candidata al Gobierno de Jalisco, Claudia Delgadillo, quien asistió recientemente a un evento al Congreso de Jalisco por el Día Internacional de la Mujer, que se conmemora el próximo sábado.

Se dice que tiene chamba en el Gobierno de Claudia Sheinbaum, pero todavía es un misterio. ¿Laborará en la Secretaría del Bienestar?

El Diario NTR
PERIODISMO CRÍTICO

Fecha: Jueves 06 de Marzo del 2025	Sección: Local	Página: 04

Quinto patio

qp@ntrguadalajara.com

Ante las demandas ciudadanas de ampliar la frecuencia de paso y las rutas de transporte en colonias de la zona norte de Zapopan, la diputada naranja **Gabriela Cárdenas Rodríguez** adelantó que fue aprobado el proyecto ejecutivo, técnico y de viabilidad para ampliar la Línea 3 del Tren Ligero hacia el ex maicero Tesistán. Aunque no detalló el monto de inversión, la legisladora dijo que junto al gobernador **Pablo Lemus**, y el presidente municipal **Juan José Frangie**, empujarán la conclusión de la ampliación. De concretarse, agilizaría el tráfico en la avenida Juan Gil Preciado.

Y a propósito del Siteur, los usuarios saben que, a ciertas horas, en las llamadas horas pico, en las líneas 1 y 2, sobre todo, se viaja como sardinas en lata. Hay que empujar con fuerza a quienes se amontonan para entrar o salir de los vagones, so riesgo de perder el viaje. Añadamos que las tres rutas tienen siete trenes en reparación mayor, de los que seis son, adivinen, precisamente de las líneas 1 y 2, las más "viejitas". Si se planean inversiones en los trenes, urgen.

❖ ❖ ❖

Los feminicidas no solamente quitan la vida a una mujer, sino que muchas ocasiones dejan en la orfandad a niños, niñas o adolescentes de la víctima. Actualmente son más de **400 los huérfanos y huérfanas**, menores de 18 años, que vía su cuidadora o cuidador reciben un apoyo bimestral de 3 mil 800 pesos estipulado en la Ley General de Víctimas y la Ley de Acceso de las Mujeres una Vida Libre de Violencia.

Ese respaldo lo administra la Secretaría de Igualdad Sustantiva entre Mujeres y Hombres, a través del programa apoyo económico para las hijas e hijos de mujeres víctimas de feminicidio. Si bien es un monto reducido, que poco alcanza para sufragar gastos de alrededor de 250 familias que lo reciben, es útil. No obstante, aún no deposita la secretaría ese monto. El último apoyo se entregó en noviembre de 2024. Anotemos que las cuidadoras suelen ser la tía o la abuela, que en el caso de las últimas son de la tercera edad y en situaciones precarias. ¿Cuándo llega el apoyo, pues?

❖ ❖ ❖

El pleno del Ayuntamiento de Guadalajara aprobó la designación de **Irlanda Loerythe Baumbach Valencia** como tesorera, quien de octubre de 2018 a septiembre de 2024 ocupó ese cargo en Tlajomulco, entre otras experiencias profesionales. Y aunque el comunicado oficial dice que su designación fue "por unanimidad", lo fue por el voto unánime de los ediles que acudieron a la sesión... menos los de Morena.

La fracción edilicia morenista externó "su rechazo a la improvisación e imposición de nombramientos en la administración municipal" y no acudió a la sesión extraordinaria. Una vez más, aseguró, la alcaldesa actuó de manera "autoritaria, sin respeto al proceso, sin diálogo y sin transparencia". Anticipamos tres años de oposición férrea a **Verónica Delgadillo**.

❖ ❖ ❖

¿Ya está pensando en reposar y tostar el cuerpo en una de las **playas de Jalisco**, durante las vacaciones de Santa y Pascua? Sepa que, dice la Comisión para la Protección contra Riesgos Sanitarios del Estado, las playas están en condiciones de recibir turismo. A preparar, pues, el traje de baño.

Reporte Indigo
CINCO DÍAS

Fecha: Jueves 06 de marzo del 2025	Sección: Nacional	Página: 08

Redes de Poder GDL

REVOLUCIÓN UNIVERSITARIA

Todo indica que el próximo rectorado de **Karla Planter Pérez**, en la **Universidad de Guadalajara**, mismo que está por comenzar, podría convertirse en un auténtico parteaguas para esa institución educativa, considerando la potente agenda en materia de igualdad de género que la funcionaria proyecta implementar apenas rinda protesta como la sucesora de **Ricardo Villanueva Lomelí**.

Está claro que la llegada finalmente de un rectorado encabezado por una mujer por primera vez en la historia de esa casa de estudios despierta en sí mismo grandes expectativas, no obstante, la convicción que ha mostrado públicamente Planter Pérez sobre la necesidad de transformar radicalmente la vida interna de la institución para aumentar la participación de las mujeres sugiere que los cambios que está previendo serán mayúsculos.

Este 4 de marzo en que hizo público su plan para transformar a la casa de estudios en una "Universidad igualitaria", la futura rectora general expresó: "Con la convicción de que la Universidad debe ser un espacio de igualdad, hoy anunciamos en rueda de prensa algunas de las primeras acciones que impulsaremos en la próxima administración para seguir construyendo una @udg_oficial más justa e incluyente. Se trata de una agenda viva que se construirá de manera participativa".

FOTO: CUARTOSCURO

La gestión de Karla Planter Pérez al frente de la Universidad de Guadalajara podría convertirse en un auténtico parteaguas por la potente agenda en materia de igualdad de género que proyecta implementar.

Y complementó la funcionaria: "Entre estas acciones, impulsaremos que cada vez haya más mujeres en los puestos de toma de decisiones, así como la Agenda de las personas y los grupos de la **Diversidad Sexual Universitaria**, un **Sistema Universitario de Cuidados** y la **Estrategia Integral de Gestión Emocional**, entre otras iniciativas que formarán parte de un Decálogo que compartiré en los próximos días".

Llama particularmente la atención el objetivo trazado por la próxima rectora general consistente en aumentar la presencia de las mujeres en los cargos más relevantes de la institución, lo que representaría una verdadera revolución para la casa de estudios, considerando que tradicionalmente ha tenido en los hombres a sus mayores liderazgos, no sólo por la conducción que ejerció **Raúl Padilla López** de la universidad durante más de tres décadas, sino también porque el denominado "sanedrín" -los jefes políticos universitarios- nunca ha integrado a una mujer entre sus miembros.

Aunque evidentemente todos los rectorados guardan su trascendencia, el que será encabezado por Planter Pérez pinta para constituirse en un auténtico punto de inflexión para la universidad en esta agenda rezagada por la igualdad de género.

NUEVO HOSPITAL

El proyecto para construir un nuevo **Hospital Civil en Jalisco**, ahora en el municipio de **Tlajomulco**, el bastión político de **Movimiento Ciudadano**, comienza ya a generar disputas sobre su paternidad entre ese partido y los liderazgos tricolores del **PRI** ¿quién se llevará el crédito?

publimetro

Fecha: Jueves 06 de marzo del 2025	Sección: Local	Página: 02

noticias N

#POLÍTICA CONFIDENCIAL

•**Citlalli Hernández,** secretaria de las Mujeres, está ante la expectativa del 8M, un 8 de marzo que no será un día cualquiera. Será el primer Día Internacional de las Mujeres bajo el mandato de Claudia Sheinbaum, la primera mujer presidenta de México, y con Citlalli Hernández al frente de la recién creada Secretaría de las Mujeres. Una jornada que se anticipa clave para entender el rumbo que tomará el nuevo gobierno en materia de derechos, seguridad y políticas públicas con perspectiva de género. La expectativa crece no solo por lo simbólico de la fecha y los nombres que encabezan esta nueva etapa, sino también por las decisiones que ya comienzan a generar debate. Una de ellas es la colocación de vallas metálicas alrededor de Palacio Nacional, una medida que la presidenta defendió públicamente al argumentar que busca proteger a todas las mujeres, incluidas las policías que estarán a cargo de la seguridad durante la marcha, y evitar posibles provocaciones o enfrentamientos. Con una agenda feminista aún por definir en su totalidad, Citlalli Hernández, reconocida por su trayectoria progresista y su cercanía con colectivos sociales, tendrá este 8M su primera gran prueba pública. ¿Cómo dialogará con las manifestantes? ¿Qué postura adoptará ante las exigencias históricas de justicia y derechos? ¿Se mantendrá como puente entre el movimiento feminista y el gobierno, o asumirá una posición institucional? El primer 8M de este nuevo capítulo político no solo pondrá a prueba la narrativa de un gobierno encabezado por mujeres, también reflejará qué tanto las demandas feministas son prioridad o incómodas para el poder. La cuenta regresiva ha comenzado.

Esta columna compila datos recabados por especialistas externos a este diario. La opinión vertida en este texto no es propia de *Publimetro*.

Diario antena noticias
www.antenanoticias.com.mx

Fecha: Jueves 06 de Marzo del 2025	Sección: Local	Página: 02

8 de marzo: día para honrar a grandes mujeres

Este 8 de marzo es un día para unirnos como mujeres, para reflexionar sobre nuestros logros y los desafíos que tenemos en el porvenir. Es un día para honrar la memoria de extraordinarias mujeres mexicanas, como Leona Vicario y María Ignacia "La Güera" Rodríguez, heroínas de la Independencia, quienes mostraron que las mujeres pueden influir en política y en luchas históricas.

También están Laureana Wright González, defensora de la igualdad intelectual y profesional de las mujeres, o Rita Cetina, quien fundó escuelas en Yucatán con la convicción de que la educación era la base para la emancipación femenina. Recordemos a Dolores Correa, quien utilizó la escritura y la enseñanza para abogar por una formación que ofreciera mayores oportunidades a las mujeres.

Durante la Revolución, Dolores Jiménez y Muro redactó manifiestos que exigían justicia social y derechos políticos para las mujeres. Más adelante, Hermila Galindo se convirtió en una de las principales defensoras del voto femenino y la educación sexual, temas adelantados a su época. Honremos también los esfuerzos de Amalia González Caballero para impulsar el sufragio femenino: ella fue una de las primeras mujeres en ocupar cargos políticos y diplomáticos en nuestro país, abriendo camino para la participación femenina en la política.

Las y los invito a que indaguen más sobre la vida y obra de éstas y otras mujeres que nos llenan de inspiración. Cada una contribuyó, desde su época histórica y con sus propios medios, a la lucha por el reconocimiento y la consolidación de los derechos de las mujeres. Sin su trabajo, valentía y compromiso con la igualdad, no gozaríamos hoy de tantas conquistas sociales. Ellas son nuestras predecesoras y ancestras y debemos honrarlas más a menudo.

Sé muy bien que su servidora es heredera de las luchas de mujeres maravillosas de la historia de México. Hoy día tengo el honor de ser la primera mujer en encabezar y coordinar a Movimiento Ciudadano Jalisco. Eso me llena de orgullo, pero también me compromete para que nuestro Movimiento sea de verdad igualitario. No me cabe duda que hoy somos la fuerza política más comprometida con la igualdad de género en todo Jalisco. Son muchas las mujeres fuertes y aguerridas que contribuyen todos los días desde este Movimiento a la democratización e igualdad de condiciones de la sociedad jalisciense y mexicana. Prefiero no nombrarlas para que no se me vaya a olvidar alguna. Pero sus aportes son invaluables: felicidades por escribir una nueva historia para Jalisco.

Gracias, ancestras, por construir un México con más democracia y más igualdad. Gracias también a todas las mujeres valientes de la actualidad que luchan por un Jalisco y un México menos violento y discriminatorio y más igualitario, democrático, liberal y justo. Sigamos construyendo un país donde la plena igualdad entre todas y todos sea un hecho, una realidad, y no un sueño. Un México con igualdad para hombres y mujeres es un México con más democracia y más igualdad.

Diario antena noticias
www.antenanoticias.com.mx

Fecha: Jueves 06 de Marzo del 2025	Sección: Local	Página: 07

Apoyo a la presidenta ante ataques de Trump

La presidenta Claudia Sheinbaum Pardo está al frente y al mando de la estrategia nacional para enfrentar el tema de los aranceles impuestos por el gobierno de Donald Trump. A las cosas por su nombre: lo que hace el presidente norteamericano, alegando que está en riesgo la seguridad nacional de su país, es un ataque abierto contra México. Imponer aranceles de manera unilateral, y lo saben tanto él como los integrantes de su gabinete, es un desacato de todo el marco legal del T-MEC y también violenta el Derecho Internacional.

El gobierno mexicano y el de otros países, como Canadá, están en su derecho de acudir a tribunales internacionales a defender su posición y eliminar los aranceles, pero el gobierno autoritario y populista de Trump también ataca a las instancias internacionales.

Por esta situación, y porque es la presidenta de la república, Claudia Sheinbaum ha recibido la solidaridad y respaldo de todos los gobernadores del país y de todas las fuerzas políticas. También están con ella de manera incondicional las cúpulas empresariales, las universidades públicas (muchas de las cuales no se han pronunciado, pero su silencio se toma como un aval) y la ciudadanía en general.

Otra cosa, y muy distinta, es que la presidenta haya decidido que responderá a la agresión del gobierno de Trump hasta el domingo 09 de marzo y en un evento multitudinario en el Zócalo de la Ciudad de México.

Esa decisión ya anunciada, ha merecido críticas y no todos los sectores sociales están de acuerdo.

Claudia Sheinbaum, naturalmente, no puede esperar a que haya unanimidad de opinión sobre cómo reaccionar a una situación tan injusta como los aranceles. Tiene la obligación de elaborar una estrategia y abordarla.

Responder desde el Zócalo y acompañada por miles de simpatizantes es una medida política, a todas luces, y le dejará a la presidenta justamente ganancia política, pero eso no modificará ni la estrategia ni el talante de las condiciones que imponga Trump.

Hay un dato adicional: se supone que este mismo jueves 06 de marzo, la presidenta Sheinbaum tendrá comunicación directa con Donald Trump. Será una nueva llamada telefónica en la que justamente aborden el asunto arancelario. ¿Habrá buenas nuevas como ya sucedió antes? Imposible saberlo.

Podría resultar que la convocatoria del domingo sea una gran y exitosa fiesta para la presidencia y sus simpatizantes, pero también puede ocurrir justo lo contrario.

La presidenta y sus asesores deberán considerar comunicaciones más ortodoxas en el futuro, porque seguro la relación obligada con Donald Trump seguirá siendo sorpresiva y crítica.

Diario antena noticias
www.antenanoticias.com.mx

Fecha: Jueves 06 de Marzo del 2025	Sección: Local	Página: 07

Un día en silencio

Hay un día en el año en el que a los hombres nos toca guardar silencio; un día en el que debemos hacernos a un lado con empatía, solidarios con nuestras hijas, con nuestras esposas, con nuestra madre, hermanas, con todas las mujeres.

Pero ese silencio que debemos guardar no debe ser sólo un día; la congruencia de los varones debe reflejarse todos los días respetando a las mujeres, aplaudiendo sus triunfos y reconociendo su talento.

México vive un momento muy importante para las mujeres. Tenemos una presidenta de la República, una presidenta de Guadalajara. Hoy las mujeres están al mando en el INE, en la Suprema Corte de Justicia de la Nación; la Universidad de Guadalajara tendrá por primera vez una rectora; la Unión Europea tiene presidenta e incluso en el Vaticano está ahora a cargo del gobierno una mujer.

En la historia de la humanidad ha habido mujeres muy importantes, desde Cleopatra, Marie Curie, Simone de Beauvoir, Beatriz Hernández, Margarita Maza, Sor Juana Inés de la Cruz, Josefa Ortiz de Domínguez y muchas más.

Pero todos los días hay mujeres importantes a nuestro alrededor; todas son importantes. Por eso, estos días a los hombres nos toca callar, porque ese silencio también debe hablar de la empatía que debemos tener con ellas.

Como padre de una jovencita, entendí que esos pañuelos morados, esos gritos y esas manifestaciones son voces de coraje, de la desesperación, del cansancio de madres, hermanas que no ven a la autoridad actuar con contundencia ante el dolor por las desapariciones, por los feminicidios, por la violencia en contra de ellas en todas sus formas.

La sacudida que recibió mi cabeza fue al escuchar a mi hija decirme: ¿Qué harías si yo estuviera desaparecida?

Por ella, por mi hija, por mi esposa, por mi madre y mis hermanas, hoy me pongo en sus zapatos y guardaré silencio para dejarlas a ellas que salgan, que hablen, que sean sororas y empáticas con las demás mujeres que desesperadamente quieren expresarse contra el dolor y en pro del respeto. Por ellas, yo el próximo 8M me quedaré en silencio.

Diario antena noticias
www.antenanoticias.com.mx

Fecha: Jueves 06 de Marzo del 2025	Sección: Local	Página: 07

Tantita vergüenza...

El desabasto de medicamentos para tratar a personas diagnosticadas con cáncer persiste; suele hacerse más visible a partir de los diagnósticos en menores de 19 años pues son sus padres quienes han salido a las calles para denunciar la interrupción de los tratamientos y con ello la lejanía de la posible supervivencia de sus hijos.

La crisis que nació en el gobierno de Andrés Manuel López Obrador continúa en el de Claudia Sheinbaum, es el segundo piso de la ausencia de certeza para los más de 7 mil nuevos diagnósticos que por año se dan de algún tipo de cáncer infantil en nuestro país. Según la estadística poco más de la mitad de estos logra sobrevivir, pero el resto no.

Hace un par de semanas charlaba con una médico del Instituto Jalisciense de Cancerología y me platicaba que la supervivencia de cáncer en cualquier edad es multifactorial, los tratamientos pueden tener reacción favorecedora en una persona y no tanto en otra. Se sabe pues, la respuesta de cada organismo es distinta, pero tampoco de firma abismal y por ello -me decía- siguen aplicándose protocolos específicos según el diagnóstico y el grupo de edad.

Lo que sí puede alejar significativamente a un paciente de la posibilidad de sobrevivir es el estado de avance en que se detecte el cáncer y el apego al tratamiento. Para lo primero no hay más que buscar chequeos periódicos, pero para lo segundo no es solo "tómate esta pastilla siempre a la misma hora", porque, para empezar, hay que garantizar que la pastilla esté disponible y tener acceso a ella.

Lo que planteo es a partir de meras charlas con quienes conviven con el cáncer de forma constante, ya sea porque intentan curarlo, sobrevivir a él o ayudar a que alguien cercano -y con quien les une el amor- lo haga.

Lo planteo también porque ahora me pregunto cómo es que reciben la noticia de hace un par de días de un nuevo apoyo económico para familias con hijos con cáncer. El Gobierno Federal lo presenta para afiliar a 3 mil padres de familia o tutores de infantes con este diagnóstico atendidos en el IMSS-Bienestar o en Institutos Nacionales de Salud, para ellos 6 mil 400 pesos bimestrales.

¿Qué será que opinan?, ¿alcanzarán a cubrir el gasto de traslado para llegar a consulta y que les digan que no hay medicamento?, ¿alcanzará para comprar alguno de los medicamentos que no logran darles de forma gratuita porque no han surtido la clave? Por eso les digo... tantita vergüenza.

EL INFORMADOR
DIARIO INDEPENDIENTE

Fecha: Jueves 06 de Marzo del 2025	Sección: Local	Página: 02

EN TRES PATADAS

diego.petersen@informador.com.mx
Diego Petersen Farah

Fentanilo, ¿es un problema en México?

¿El consumo de fentanilo es un problema en México? Si atendemos a lo que dice la presidenta, para nada. Al menos eso le presumió al presidente Trump en la llamada telefónica en la que, según dijo el estadunidense, aprendió mucho de la presidenta mexicana.

Es cierto, México no tiene un problema de consumo como el de Estados Unidos y Canadá. Estimaciones recientes dicen que el consumo de fentanilo en nuestro país es 800 veces menos que en Estados Unidos, es decir por cada consumidor que existe de esta droga acá hay 800 del otro lado de la frontera. ¿De qué tamaño es el problema en México? Nadie lo sabe a ciencia cierta, pues el gobierno de López Obrador dejó de hacer la Encuesta Nacional de Adicciones, el único instrumento que teníamos para conocer algunos datos sobre consumo de drogas. Sin embargo, la ONU, a través de la Junta Internacional de Fiscalización de estupefacientes, alertó sobre el consumo de fentanilo a partir de un dato: el aumento de personas que demandan el tratamiento para salir de la adicción al fentanilo. Mientras en 2018, señala el estudio, prácticamente no había demanda de este tratamiento, para 2021 ellos pudieron registrar más de cien casos y para el 2023 más de 400, particularmente en estados fronterizos como Chihuahua, Sonora, y Baja California, y en Sinaloa. La tendencia es alarmante, sin embargo, aunque se trata de un dato significativo, está lejos de ser concluyente.

A la presidenta le gusta repetir, como lo hacía su antecesor, que México no tiene problema de adicciones porque, cito: "las familias mexicanas nos cuidamos entre todos y entre todas, tenemos valores, nos cuidamos, cuidamos a nuestros jóvenes". En realidad, se trata solo de una romantización del pueblo bueno. Si de verdad lo creyeran no estarían haciendo campañas en contra del consumo de fentanilo. Veamos la paradoja: en un país que, dicen, no produce ni consume fentanilo, el gobierno se gasta todos los tiempos oficiales desde hace cinco años en una campaña en la que dicen que los narcos ponen fentanilo a las drogas para engancharte desde la primera vez. ¿Quién le pone fentanilo y de dónde lo sacan? No sabemos, pues según dicen en este país nadie produce esas drogas. ¿Quién se engancha? Al parecer tampoco nadie, pues este país no tiene, presumen, problemas con las drogas.

De las pocas cosas que se han estudiado en torno a las drogas en México, es que el endurecimiento de políticas antidrogas en Estados Unidos aunado a una caída en la demanda de cocaína en el mercado norteamericano a finales del siglo pasado y principios de este, generaron una crisis de liquidez que obligó a los grupos de crimen organizado a pagar con producto. Se inundó el mercado mexicano de polvo blanco, bajó el precio y el consumo de cocaína de baja calidad y subproductos, como la llamada "piedra base", se incrementaron exponencialmente en cuestión de años. El resultado está en las calles.

México no tiene hoy un problema grave de consumo de fentanilo, lo cual no significa que no lo pueda tener. Las condiciones se están dando para que suceda. Esto no se cura con campañitas, campañotas o detentes ideológicos, sino con políticas públicas de educación, de salud y de seguridad y eso no se ve por ningún lado.

EL INFORMADOR
DIARIO INDEPENDIENTE

Fecha: Jueves 06 de Marzo del 2025	Sección: Local	Página: 02

RADAR

jbarrera4r@gmail.com
Jaime Barrera

Llamada de alto riesgo

El anuncio de ayer de la portavoz de la Casa Blanca en el sentido de que la aplicación de aranceles de Estados Unidos a los coches que exporte México y Canadá se pospondrá un mes, y de que Donald Trump está abierto a escuchar y negociar otras exenciones arancelarias adicionales, abre la posibilidad de que la estrategia de la Presidenta Claudia Sheinbaum cuaje, y logre un buen acuerdo en la llamada que tiene programada hoy con su homólogo estadounidense.

Aunque a juzgar por lo que sucedió ayer con el primer ministro saliente de Canadá, Justin Trudeau, ese contacto telefónico es de alto riesgo. Como comentaba ayer aquí, al líder político canadiense le ha ido como en feria con Trump desde que en noviembre pasado acudió a Mar-a-Lago, la residencia personal del entonces presidente electo de Estados Unidos, a querer arreglar el asunto de los aranceles.

Ayer la Casa Blanca se encargó de filtrar que Trudeau llamó al presidente de EEUU y hablaron durante 50 minutos, y en su red Truth Social el propio Trump lo volvió a llamar "gobernador" y lo acusó de estar utilizando la disputa arancelaria para "permanecer en el poder", además de asegurar que ni siquiera sabía la fecha de las elecciones de su país. Remató al desearle burlonamente "suerte".

La llamada que hoy hará Sheinbaum a Trump es también de alto riesgo si partimos del extenso discurso mesiánico y xenofóbico que pronunció el martes por la noche en su mensaje a la nación frente a diputados y senadores de los Estados Unidos donde, además de reprocharle a los legisladores demócratas sus abucheos y no pararse a aplaudirle por todas las maravillas que ha hecho para su país en poco más de un mes de gobierno, aseguró que México debe hacer más para combatir a la delincuencia organizada que mandarle a 29 capos del narcotráfico como hizo la semana pasada. Además de repetir por enésima ocasión que gran parte del territorio mexicano lo controlan grupos de del crimen organizado que inundan de fentanilo su país.

Ayer Claudia Sheinbaum le contestó parcialmente a Trump al asegurar que el traslado récord de los narcotraficantes que estaban detenidos en México para entregarlos a la justicia estadounidense, fue por cuestiones de seguridad nacional y por la colusión que mantenían con jueces corruptos que los podrían liberar. Esta declaración vino luego de que el martes Trump dijera que el gobierno mexicano los envió para congraciarse con su administración y evitar los aranceles.

La Presidenta ha salido bien librada en un par de llamadas con Trump en medio de las tensiones bilaterales por el tema de los aranceles. Ha recibido de él comentarios positivos e incluso reconoció que implementó una campaña contra el consumo de fentanilo que ella le recomendó. Habrá que ver si hoy "los otros datos" del presidente de EEUU no hacen que aflore su voluble personalidad y provoca que la Presidenta llegue a Zócalo el domingo obligada a responder a las hostilidades de Trump.

EL INFORMADOR
DIARIO INDEPENDIENTE

Fecha: Jueves 06 de Marzo del 2025	Sección: Local	Página: 02

EN PERSPECTIVA

jonathan.lomeli@informador.com.mx
Jonathan Lomelí

Astrid, ¿pudieron ayudarla?

Nuevos elementos del feminicidio de Astrid alientan preguntas sobre el actuar de las autoridades para atender oportunamente la emergencia.

La ex pareja de Astrid, Eduardo N, la asesinó a golpes con un martillo junto a su hijo Ángel de 15 años y dejó grave a Isabela, su otra pequeña de 9 años.

El feminicidio ocurrió la noche del domingo 3 de marzo.

Según las cámaras del coto, entre las 19:40 horas y las 20:10 horas del domingo, un hombre, el presunto agresor, entró y salió del domicilio. Significa que el ataque a Astrid y sus hijos ocurrió probablemente en ese periodo.

Nuevos elementos del feminicidio de Astrid alientan preguntas sobre el actuar de las autoridades para atender oportunamente la emergencia

Entre las 23:35 horas que la policía de Zapopan recibió el reporte de un amigo de la víctima, y la 01:55 horas en que ingresaron a la finca, pasaron dos horas y 20 minutos, según el parte policial del municipio.

En un video grabado por la policía de Zapopan al atender la emergencia –cerca de la medianoche– se escucharon lamentos agónicos de una mujer. Esto corrobora el reporte policial de Zapopan que mencioné ayer.

¿Astrid estaba viva? ¿Por qué ingresaron más de dos horas después hasta la 01:55?

El informe interno de la policía apunta que antes de entrar a la casa de Astrid hubo una llamada al Ministerio Público del Centro de Justicia para la Mujer que sugirió el apoyo de protección civil para forzar la entrada

Por su parte, fuentes en la Fiscalía indicaron que recibieron el reporte hasta las 02:25 horas cuando encontraron sin vida a Astrid y su hijo, y llegaron al lugar a las 04:55 horas.

La Fiscalía deberá establecer una línea de tiempo clara para saber si hay alguna omisión en la atención de la emergencia

Esta información es extraoficial; surgió de comunicaciones internas. Hay que leerla con cautela. Pedí la versión de la Fiscalía y de Zapopan, pero ambas dependencias rechazaron hablar sobre una investigación en curso.

La indagatoria de la fiscalía deberá establecer una línea de tiempo clara para saber si hay alguna omisión en la atención de la emergencia, y atrapar al asesino.

Un policía municipal sólo puede ingresar a un domicilio sin orden judicial cuando "sea necesario repeler una agresión real, actual o inminente" (Artículo 290, Código Nacional de Procedimientos Penales).

¿La presunción de una mujer cautiva requería de una acción más inmediata?

Es de suponerse que las decisiones de vida o muerte se toman a menudo por parte de autoridades policiales. ¿Hay un protocolo para actuar oportunamente? ¿Basta con lo que asienta la ley? ¿Están capacitados operadores del C5, policías y personal ministerial para reaccionar ante una emergencia similar?

Sin inferir ni hacer juicios sobre hechos que deben investigarse, las preguntas en esta historia son pertinentes si detrás hay un patrón nocivo cuya corrección podría evitar la pérdida de una vida.

EL INFORMADOR
DIARIO INDEPENDIENTE

Fecha: Jueves 06 de Marzo del 2025	Sección: Local	Página: 02

HISTORIAS DE REPORTERO

carlosloret@yahoo.com.mx
Carlos Loret de Mola A.

La oposición en México es Donald Trump

La única oposición real que enfrenta el régimen de la presidenta Sheinbaum no está en México. Está en Estados Unidos y se llama Donald Trump. El verdadero contrapeso ante la incontenida acumulación de poder de Morena vive en la Casa Blanca. Desde el gobierno americano han llegado las más duras críticas y las más severas acusaciones que realmente han cimbrado al partido en el poder. Y es el gobierno de Trump la verdadera y única amenaza que enfrenta Morena en su ruta para seguir ganando elecciones y manteniéndose en el poder (a fin de cuentas eso es por definición una oposición política).

Donald Trump ha difundido como nadie el diagnóstico de que el gobierno mexicano está coludido con el crimen organizado. El desprestigio que ha acarreado ese señalamiento está aún por medirse. Es una percepción que comparten los electores mexicanos: no hay ciudadano que no haya sufrido en los últimos años los efectos de la política de "abrazos no balazos" que implicó un extendido empoderamiento de los cárteles de la droga ante la mirada pasiva del gobierno que obtuvo de esa alianza réditos económicos y políticos.

No hubo hashtag de #NarcopresidenteAMLO ni de #NarcocandidataClaudia que pueda compararse en fuerza con un comunicado de la Casa Blanca quejándose de los vínculos entre los cárteles y el gobierno, o una declaración de Trump frente a su Congreso acusando que todo México está controlado por los narcos.

Trump es la oposición. Trump tiene en jaque al gobierno de México. Trump le da a México trato de estado fallido. Trump está obligando al régimen a actuar y entregar resultados en seguridad su pena de un castigo. Trump tiene al Mayo, al Chapo, a Caro Quintero, a Los Zetas, y los puede hacer hablar generando un impacto político de proporciones nucleares. Trump tienen en sus manos el botón de desatar en México una crisis económica, que suele ser la debacle electoral para cualquier partido en el poder. Trump le arrebató el control de la agenda y de la narrativa al gobierno. Trump ha logrado lo que nadie: que se vea chiquito a López Obrador y que se vea chiquito al régimen mexicano autoritario, poderoso, sin contrapesos e inmensamente popular. Los ha tenido comiendo de su mano.

La oposición mexicana tuvo que haber hecho eso. O al menos algo de eso. Pero en México la oposición no existe. Ya ni siquiera hay un gobernador de oposición que de pronto se le plante a la presidenta, como en alguna época lo fue Enrique Alfaro. Hoy todos aplauden y echan porras. Las bancadas opositoras en el Congreso son meramente testimoniales, las dirigencias de sus partidos están diluidas, sus discursos carecen de tracción y no conectan con el público, y encima tienen un grado de corresponsabilidad en la construcción de un régimen autoritario porque no tuvieron la destreza política para impedir que el gobierno tomara los órganos electorales y no fueron capaces de construir los amarres de lealtad para que sus legisladores no fueran cooptados por Morena o desaparecieran a la hora de las votaciones clave.

Así que la verdadera oposición es Trump. Pero Trump no está en la boleta.

MILENIO
DIARIO JALISCO
Periodismo con carácter

Fecha: Jueves 06 de Marzo del 2025	Sección: Local	Página: 09

CON PIES DE PLOMO

X: @GabrielTorresEs

GABRIEL TORRES ESPINOZA

El proyecto no solo resolvería una necesidad médica, sino que impulsaría el desarrollo académico y la formación de nuevas generaciones de médicos

Un cuarto Hospital Civil

La salud es un derecho fundamental y, en Jalisco, los Hospitales Civiles de Guadalajara han sido históricamente el pilar de la atención médica para quienes más lo necesitan. Desde la fundación del Hospital Civil Fray Antonio Alcalde, en 1787, hasta la reciente inauguración del Hospital Civil de Oriente en Tonalá, la red hospitalaria ha crecido para atender a una población que hoy supera los ocho millones de habitantes. Sin embargo, el crecimiento demográfico, la demanda de servicios médicos de alta especialidad y la urgencia de descentralizar la atención en la Zona Metropolitana han hecho evidente una realidad: Jalisco necesita un cuarto Hospital Civil.

El reciente anuncio del gobernador Pablo Lemus sobre la construcción de un nuevo hospital en Tlajomulco es un paso en la dirección correcta. Con una proyección de inicio en 2026, este hospital no solo atendería a la población del sur del Área Metropolitana de Guadalajara (AMG), sino que también fortalecería la vinculación con la Universidad de Guadalajara a través de un modelo de Hospital-Escuela, similar al que ha sido la base del prestigio de los Hospitales Civiles actuales.

Tlajomulco se ha convertido en el municipio con mayor crecimiento poblacional de Jalisco. En los últimos 15 años, la explosión demográfica ha sido exponencial, con fraccionamientos que han triplicado la cantidad de habitantes sin que la infraestructura pública, especialmente la de salud, crezca al mismo ritmo. Hoy, los más de 800 mil habitantes del municipio deben trasladarse a Guadalajara, Zapopan o Tonalá para recibir atención médica especializada, lo que representa un desafío en términos de movilidad, tiempos de espera y saturación hospitalaria.

El Hospital Civil de Oriente, inaugurado en 2024, ya da señales de saturación a menos de un año de su apertura. No es un problema exclusivo del oriente del AMG; es un síntoma de la creciente presión sobre el sistema de salud pública en toda la metrópoli. La falta de espacios hospitalarios adecuados impacta directamente en la calidad de vida de los pacientes y en la capacidad de respuesta ante emergencias sanitarias.

El proyecto del Hospital Civil en Tlajomulco no solo resolvería una necesidad médica, sino que también impulsaría el desarrollo académico y la formación de nuevas generaciones de médicos y especialistas. La propuesta de vincularlo con el Centro Universitario de Tlajomulco (CUTlajo), donde actualmente 800 estudiantes cursan la carrera de Medicina, es un acierto. La combinación de docencia, investigación y servicio hospitalario ha sido la clave del éxito de los Hospitales Civiles de Guadalajara, y replicar este modelo en Tlajomulco garantizaría una formación de calidad para los futuros profesionales de la salud.

> El Hospital Civil de Oriente marcó un hito en la expansión de la red hospitalaria

A su vez, esta iniciativa responde a una demanda de crecimiento educativo en la región. Como lo mencionó el presidente municipal, Gerardo Quirino Velázquez, Tlajomulco también requiere una nueva preparatoria para fortalecer el acceso a la educación media superior. Conectar estos proyectos en un mismo polo de desarrollo significaría una transformación profunda para el municipio y la calidad de vida de sus habitantes.

Durante décadas, los Hospitales Civiles se concentraron en el Centro de Guadalajara, obligando a miles de pacientes a desplazarse largas distancias para recibir atención. La creación del Hospital Civil de Oriente en Tonalá marcó un hito en la expansión de la red hospitalaria, pero aún queda mucho por hacer. Además del hospital en Tlajomulco, el gobernador Lemus ha mencionado la posibilidad de construir otro en Puerto Vallarta, una región donde la atención médica especializada es escasa y las emergencias suelen derivarse a Guadalajara. Llevar la infraestructura hospitalaria a estas zonas no es un lujo, sino una solución para garantizar el acceso equitativo a la salud en todo el estado.

El costo de construir un hospital de esta magnitud es elevado, pero postergar su construcción tiene un precio aún mayor: vidas que se pierden por falta de atención oportuna, saturación hospitalaria, que compromete la calidad del servicio y generaciones de médicos que se forman sin los espacios adecuados para su desarrollo profesional.

MILENIO
DIARIO JALISCO
Periodismo con carácter

Fecha: Jueves 06 de Marzo del 2025	Sección: Local	Página: 09

ME HIERVE EL BUCHE

TERESA VILIS

Contacto: lapuravilis@gmail.com

Feminismo parroquial

Siempre desconfié de las religiones. Cuando veo de cerca algunos feminismos duros y doctrinarios reconozco el mismo lenguaje rígido que tanto detesto: sermones y dogmas sobre cómo debemos vivir, qué está permitido hacer y sentir y qué no. Credenciales feministas otorgadas desde púlpitos académicos, mientras afuera, en la realidad cruda y apabullante, siguen muriendo mujeres a manos de machos violentos a los que nadie les hace nada.

Se habla mucho, quizá en exceso, sobre cómo debería ser y verse nuestra vida en estos tiempos. Claro que hay avances: ahora los hombres evitan parecer animales en celo, ya no se lanzan como fieras a gritar obscenidades, o al menos ya no lo hacen en público. Tenemos mujeres dirigiendo instituciones, incluso una presidenta en el país. Todo parece civilizado, educado, perfectamente correcto. Pero no es suficiente. Nada de eso ha impedido la extinción permanente de ELLAS.

Este sábado 8 de marzo volveremos a las calles, pancartas en mano, voces en alto, exigiendo justicia. Una justicia que nunca llega, aunque cada año nos prometan otra vez que llegará pronto. Las consignas, por más justas y necesarias que sean, no alcanzan. Las palabras bonitas, los discursos elaborados no frenan la violencia. No evitan que allá afuera, lejos del aula y de la teoría feminista, mujeres sigan padeciendo, atrapadas en vidas donde apenas les queda tiempo para sobrevivir.

Lo que cambió es sólo la apariencia. La violencia ahora es menos ruidosa pero más profunda, protegida por estructuras que saben esconder bien sus colmillos. Y aquí estamos, peleando entre nosotras, calificando qué tan feministas somos, repartiendo castigos y absoluciones desde una torre de marfil que nunca llegará a esas mujeres para las que la teoría feminista ni siquiera existe. Ser mujer no es lo peor que te puede pasar en este país: la pobreza, el color de piel, la marginación son violencias incluso más atroces.

Al feminismo también le urgen la ternura y la compasión, esas que nos negamos entre nosotras mismas. Mientras no entendamos esto, mientras sigamos aferradas al discurso pulcro y a la pancarta bien escrita, continuaremos enterrando mujeres. Esta certeza, cada año, cada día, impregna el ambiente de rabia, impotencia y coraje. Hace cuestionar todo lo que aprendimos como si fueran rezos inútiles.

Por eso, aunque hoy no puedo imaginar otra forma de existir que no sea feminista, reconozco que algo estamos haciendo terriblemente mal si seguimos sumando cadáveres. Tanta teoría, tanta consigna, y tan poco resultado. Pensar en esto indigna, llena de furia, desesperanza y hace que inevitablemente me hierva... y también me duela, el buche.

Francisco Buenrostro

GENIO Y FIGURA

COMO ANILLO AL DEDO

Los paralelismos entre Claudia Sheinbaum y su antecesor, ídolo y mentor, López Obrador, parece que no tienen fin y un ejemplo más es la crisis arancelaria que amenaza con sacudir violentamente a la economía de nuestro país, como en su momento, guardadas todas las proporciones, nos sucedió con la pandemia del Covid 19, cuando AMLO, con un total descaro e insensibilidad hacia las miles de víctimas mortales a causa de esa enfermedad, aseguró que la pandemia nos venía "como anillo al dedo", lo cual sólo fue cierto en su caso, porque muchos de los fracasos de su gobierno pasaron a un segundo plano, porque toda nuestra atención estaba puesta en sobrevivir.

Pues bien, ahora Sheinbaum Pardo, tácitamente, aun sin decirlo, está aplicando la misma, con el agregado de que el enemigo común no es un virus, sino que ahora tiene nombre y apellido: Donald Trump. Por lo que está aplicando la máxima populista de contestar con mítines y frases patrioteras a los aranceles del 25 por ciento impuestos por el presidente norteamericano, al menos en lo que denominaría ella misma su plan B, porque lo primero que hizo fue de un entreguismo total, al mandar 10 mil efectivos de la Guardia Nacional a vigilar la frontera norte, al incautar toda la droga que no habían decomisado en el sexenio pasado (lo cual está bien, pero no deberían esperar a que los amenacen para hacer su trabajo) y al "trasladar", por no decir deportar, a 29 capos del narco, incluyendo a Caro Quintero, en Fast Track a los Estados Unidos.

Es así como, mientras en su discurso ante el pueblo norteamericano Trump se ufana en decir que hizo lo que quiso con el gobierno mexicano (la pura verdad), la presidenta Scheinbaum convoca a una asamblea informativa este domingo en el Zócalo de la Ciudad de México (como si no fuera suficiente escucharla todos los días en sus mañaneras) con el objetivo de aprovechar el enardecido espíritu patriótico que hasta a los gobernadores de oposición ha contagiado.

Dicen que son diferentes en la 4T, pero más bien el pueblo de México es corto de memoria, porque si no son iguales a los de antes, vaya que se parecen mucho, porque ya en alguna ocasión el presidente José López Portillo hizo un llamado a una concentración en apoyo a lo que llamó medidas revolucionarias, entre las que destacaba la nacionalización de la banca, lo que, entre otras malas decisiones del gobierno, nos llevó a una de las peores devaluaciones de la historia de nuestro país.

Regresando al momento que vivimos, los mexicanos vamos a salir "raspados" en donde más nos duele, en el bolsillo, pase lo que pase, pero la presidenta, más allá de lo que suceda, podrá decir que gracias a que agachó la cabeza o a que se envolvió en la bandera, no nos fue tan mal (ojalá así sea) o, en el peor de los escenarios, le va a echar la culpa de todo lo que pase en el país a Trump, bueno, a Trump y a Calderón, faltaba más.

Todavía falta mucho por escribirse en esta historia, en la que influyen factores externos, desde luego, porque, a diferencia de México, Canadá, China y la Unión Europea sí están "tomando al toro por los cuernos" y no se quedarán con los brazos cruzados.

Lo que no hay que olvidar es que el propio Trumpalguna vez dijo que él es un negociador nato y que mientras tenga la ventaja nunca soltará a su presa, lo que lo ha convertido no sólo en un exitoso empresario, sino también en el presidente de los Estados Unidos, por segunda ocasión.

QUADRATIN Jalisco

Fecha: Jueves 06 de Marzo del 2025	Sección: Local	Página: 08

Mtra. Marilú Ochoa Méndez

Académica de la Universidad Panamericana

ENTRE EL AMOR Y EL AGOTAMIENTO: LA MATERNIDAD EN TIEMPOS DE SOBRECARGA

El texto que estás leyendo me costó tres días más de lo previsto. Tenía muchas ideas en mente y me emocionaba escribirlo, pero la realidad se impuso.

El domingo anterior, de madrugada, mi hijo menor empezó con fiebre. Entre el desayuno, los pendientes y algunas llamadas al médico, entendí que el lunes lo pasaría en casa cuidándolo.

¡Lunes! Pensé que al estar en casa podría encontrar momentos para escribir, pero entre la cita médica, la compra de medicinas y cuidar a mi hijo, el día se desvaneció. Apenas logré atender correos y dejar todo listo para la llegada de los demás. Luego vinieron las tareas, la lavadora y algunos pequeños conflictos que me dejaron sin espacio mental para este texto. Mi esposo preparó la cena y la comida del día siguiente, pero ni así encontré un respiro. Antes de intentarlo, el cansancio me venció.

El martes amaneció el pequeñito aún con fiebre, pero afortunadamente, mi hija mayor, apoyó con su cuidado esta vez. Ya en la oficina, pendientes, otras tareas me rodeaban insistentes, mientras mis ideas aguardaban, a la fuerza, un espacio de salida.

La fecha límite llegaba, y poco a poco, la presión hizo resaltar el título de este artículo. La que narro no es una situación extraordinaria, es la experiencia de muchos padres y madres a lo largo del mundo. Es difícil conciliar la vida familiar, la laboral, las necesidades personales, afectivas, de salud, el tiempo con la pareja y dar en todo el 100 por ciento.

Este cansancio y carga mental no es solo mío. Es el reflejo de lo que viven millones de madres trabajadoras cada día.

Las madres trabajadoras, ¿podemos ser primero madres?

La pregunta es más compleja de lo que parece. Se nos pide que seamos profesionales ejemplares, pero también madres presentes y entregadas. Sin embargo, el sistema laboral no está diseñado para permitirnos ser ambas cosas sin pagar un alto costo. Conciliar maternidad y trabajo sigue siendo, en muchos casos, una lucha en solitario.

Los números sugieren que no. El 84 por ciento de quienes cuidan a los hijos son mujeres (ENASIC, 2023), y 3 de cada 10 madres trabajadoras son jefas de familia (Inegi, 2020). En un mundo ideal, podríamos equilibrar nuestras responsabilidades sin sobrecarga, pero en la realidad, la falta de corresponsabilidad y de políticas de conciliación nos empuja al agotamiento. ¿Por qué seguimos asumiendo solas un desafío que es de toda la sociedad?

Ante el agotamiento y sobrecarga: construyamos redes de apoyo

¿Podemos las madres trabajadoras anteponer la maternidad sin pagar un precio alto? La realidad dice que no: seguimos cargando con la mayor parte de los cuidados sin que se valore ni se compense ese esfuerzo. Sin redes de apoyo, sin flexibilidad laboral y sin una verdadera corresponsabilidad en el hogar, nos vemos obligadas a rendir en todo sin margen de error. La solución no es individual, es colectiva: necesitamos compartir esta carga, dentro y fuera del hogar.

¿Qué puede hacerse? Mayor colaboración en la familia, que la mujer trabajadora pueda compartir sus retos familiares con su cónyuge, con la familia extendida, y la solución donde entramos tú y yo, ya fuera del ámbito familiar que no siempre puede controlarse: la generación de redes de apoyo a las madres.

En palabras de la escritora y experta en conciliación familia-trabajo Nuria Chinchilla: "ya no tenemos que hacer revolución, sino evolucionar". Este es el reto.

Si queremos una sociedad más justa, debemos empezar por reconocer y sostener el trabajo invisible de las madres trabajadoras. Solo así ganaremos todas y todos. La pregunta no es si podemos hacerlo, sino cómo y cuándo empezamos.

Como dice el proverbio africano: hace falta una tribu para criar a un niño. Pero también hace falta una gran tribu para sostener a las madres, para cuidar su salud mental y emocional y para enfrentar juntas los grandes retos que vivimos las mujeres.

El Diario NTR
PERIODISMO CRÍTICO

Fecha: Jueves 06 de Marzo del 2025	Sección: Local	Página: 04

PICAPORTE

JESSICA PILAR PÉREZ
jessipilar@gmail.com

Imponer imagen

Aunque los gobernantes sean del mismo partido, la necesidad de imponer una imagen propia que los distinga de su antecesor resulta una prioridad costosa.

En estos momentos lo estamos viviendo en el gobierno estatal con los cambios en diseños de placas vehiculares, tarjetas de transporte, vehículos y lo que se le sume en este camino del nuevo gobierno estatal.

Aquí no criticamos la necesidad de tener una imagen propia, sino el doble gasto para imponer este límite de distinción, y los problemas que esto le ocasiona a los habitantes.

Un caso son las placas de vehículos, que algunas aún sirven, y el argumento de esta vez fue unificar una sola imagen, y esto significa que será un gasto más por material que será pagado con nuestro presupuesto.

Y aunque se dijo que sería un solo diseño, al final serán dos los que veremos circular en las calles de la ciudad.

En esta semana pasará lo mismo con las tarjetas del transporte, habrá nuevos plásticos, y con un cargo al erario.

El argumento es que se trata de un programa nuevo donde habrá borrón y cuenta nueva porque están dando mayores beneficios.

El problema no es que cambien de nombre a los programas, o que le pongan su propio sello a su gestión, sino los gastos que esto implica porque lo cambian todo.

Los usuarios del transporte público que tenían sus tarjetas del gobierno anterior del mismo partido, y aunque todavía funciona, tendrán que cambiarlas por unas nuevas, y eso implica un gasto al gobierno estatal.

También afecta a los usuarios porque deberán dedicar más tiempo para poder registrarse, pero sobre todo volver a empezar.

En este caso también padecieron la espera de casi tres meses sin el apoyo porque apenas en esta semana el gobierno hizo el anuncio.

Todo pensado en las necesidades gubernamentales y no en las de los usuarios.

Lo bueno es que abren el apoyo a nuevos registros, y que agregan a las cuidadoras de personas con discapacidad y a familias de los desaparecidos; esperemos que en el registro alcancen todos a inscribirse y no sea que solo los primeros que lleguen.

Hasta el momento nadie ha contabilizado el costo de estos cambios de imagen por el relevo de gobernantes, el cual no sólo ocurre en el gobierno estatal, sino también en los municipios y los gastos seguramente serán enormes.

La nueva imagen de los gobiernos tiene un costo que poco les importa ejercerlo porque la prioridad es mantener el diseño que los "distinguirá" por los próximos tres o seis años, según el tipo de gobierno.

Ha habido gobiernos que hasta a los botes de basura. los juegos infantiles y las bancas les ponen su propio sello.

Los diputados locales han intentado unificar las imágenes de los gobiernos para que sean institucionales sin que haya predominio de colores, que es lo que provoca el cambio inmediato, pero no han logrado que sea una ley a seguir.

Simplemente los nuevos gobernantes imponen su imagen para cambiarlo todo, poner su sello, y al final no importa cuánto cuesta.

Y el inconveniente es que tampoco le importa a nadie para poder llevar un control de sus costos y de los daños o beneficios que esto conlleva.

No hay políticas públicas ni reglamentos ni normas ni leyes y tampoco presupuestos claros sobre cuánto nos cuestan estas nuevas imágenes.

En los presupuestos debería de contabilizarse este gasto o tan siquiera transparentarse con cada programa que diseña para saber cuánto cuesta.

El Diario NTR
PERIODISMO CRÍTICO

Fecha: Jueves 06 de Marzo del 2025	Sección: Local	Página: 04

CONSTRUIR PAZ

GERARDO PÉREZ
gerardpv@iteso.mx

8M: algunas reflexiones

Hace algunos años me invitaron a participar en un grupo de discusión donde se analizaban alternativas para erradicar la violencia contra las mujeres. Entre los hechos que se revisaban salían a la luz el acoso, las amenazas, las burlas o los tocamientos no deseados, se analizaban las características de los perpetradores y los daños que provocan, así como los escenarios o circunstancias donde se dan estos hechos. También se discutía el fondo ideológico que justifica como "normales" esas conductas violentas y la necesidad de transformarlas. Como alternativas se planteaban medidas de prevención y educación, protocolos para atender a las víctimas y campañas mediáticas para incidir en el contexto patriarcal y machista que vivimos. Poco después comencé a estudiar teorías feministas.

El feminismo es un movimiento social y un cuerpo teórico que busca comprender y transformar las relaciones de poder entre hombres y mujeres. Emerge como una crítica al patriarcado para denunciarlo como un sistema de dominación, se propone evidenciar las violencias que generalmente permanecen ocultas y comprender cómo las experimentan las mujeres, desafía el pensamiento dicotómico que justifica las desigualdades y opresiones (público-privado, naturaleza-cultura, hombre-mujer...), rechaza el determinismo biológico que sostiene la incapacidad de alterar los designios naturales, reconoce los factores psicosociales que configuran las identidades de género desde las que se construyen roles, estereotipos y jerarquías según el sexo.

> El "feminismo pacifista" reconoce el papel que han jugado las mujeres para el sostenimiento de la vida en los conflictos armados

Esta forma de repensar las relaciones intersubjetivas abre posibilidades para transformar las normas y expectativas que limitan el desarrollo pleno de las personas, se preocupa por construir comunidades donde las mujeres puedan compartir sus historias y dar sentido a sus vidas. El "feminismo de la diferencia" cuestiona el ideal de igualdad abstracta y universal que desconoce las diversidades e impulsa una igualdad que incorpore la perspectiva de las mujeres; el "feminismo postcolonial" reconoce la opresión a la que constantemente son sometidas las mujeres y las luchas que han emprendido para emanciparse.

El "feminismo pacifista" reconoce el papel que han jugado las mujeres para el sostenimiento de la vida en los conflictos armados, revisa quién se encarga de atender heridos y sobrevivientes, lucha contra la impunidad y exige justicia y memoria para las víctimas, especifica las diversas formas como mujeres y hombres experimentan el dolor y el sufrimiento, enfatiza que además de víctimas las mujeres casi siempre han actuado como agentes de cambio, visibiliza cómo viven su "maternidad militante" aquellas que públicamente abrazan la maternidad como símbolo de resistencia (como las Madres de la Plaza de Mayo), documenta de qué manera han aprendido a transformar su exclusión ejerciendo un empoderamiento constructivo.

Las mujeres han hecho aportes significativos a los movimientos pacifistas de todo el mundo. Algunas, oponiéndose abiertamente a las guerras y políticas militaristas; otras, actuando como mediadoras entre grupos enfrentados, unas más, apoyando a quienes están privadas de la libertad o sufren violaciones a sus derechos. Erradicar la violencia contra las mujeres requiere desmantelar el sistema patriarcal que contrapone a hombres y mujeres, así como revertir el estereotipo de masculinidad (dureza, competitividad, ocultamiento de sentimientos...) en el que los varones hemos sido socializados.

MURAL
EXPRESIÓN DE JALISCO

Fecha: Jueves 06 de Marzo del 2025	Sección: Comunidad	Página: 02

#SMUJERES

MARIANA ESPELETA OLIVERA Y MARÍA DE LA CONCEPCIÓN SÁNCHEZ DOMÍNGUEZ-GUILARTE

Cuidado con 'lo del género'

Los datos se repiten en muchos países: la mayor contención a los partidos ultraconservadores viene de las votantes jóvenes y el mayor crecimiento del voto a estos partidos, de los hombres jóvenes. En una entrevista a un hombre de origen venezolano en Estados Unidos, que ahora ve cómo les retiran las visas a sus familiares, le preguntaron por qué votó a Trump: "Por lo del género", respondió. "Porque se discrimina a los hombres y en las escuelas educan para ser 'trans' [...] Soy conservador. Trump representa mejor mis ideales".

Lo del género. Esto aglutina muchos conceptos, pero básicamente las políticas de género responden al paradigma de los años 80: ante un mundo desigual, los gobiernos deben equilibrar esas desigualdades, crear un "piso parejo" para todas las personas. Desde este principio surgieron las políticas que efectivamente han conseguido un mundo más equitativo. Pero cuando se avanza hacia la igualdad, pierden espacios quienes siempre los tuvieron. Hoy vivimos la agresión de aquellos a los que les parece que hemos llegado demasiado lejos, que calladitas nos veíamos más bonitas.

Ante esta circunstancia, las mujeres estamos en una de las coyunturas más amenazantes de las últimas décadas: la posibilidad de serios retrocesos en nuestros derechos, por lo que es indispensable que dejemos de lado las desavenencias y nos articulemos ante las amenazas. Nuestras diferencias de postura sobre ciertos temas siempre existirán y son productivas, pero esta diversidad no debe ser el talón de Aquiles por el cual veamos perdidas nuestras libertades, como sucedió con el avance talibán y está sucediendo en Estados Unidos, Europa y otras regiones.

Para los neoconservadores, "lo de género" es un revoltijo donde cabemos todas: no distinguen entre feminismos, derechos trans, ni políticas de igualdad. Su discurso es tan efectivo, que logra que un emigrante venezolano, cuya familia será deportada, decida que es mejor votar a un millonario ultranacionalista que va a defenderlo de "lo del género", que votar a aquellos que proponen que su familia pueda optar por una residencia.

En México el neoconservadurismo ha logrado colarse tanto en las agendas de la derecha como de la izquierda: una izquierda que divide el mundo en clases sociales pero que no reconoce las otras opresiones del sistema patriarcal.

Tenemos una presidenta con un gabinete paritario, a la que no le gusta hablar de feminismo, sin propuestas concretas para el avance de las mujeres, y a un partido en el poder que reivindica la vuelta de los roles y valores tradicionales. Quizá es una muestra de que el mensaje anti género también está calando entre su electorado.

Las mujeres, que ya sabemos la consecuencia de una vuelta a la tradición, debemos estar alerta ante la fuerza que toman estas posturas en el discurso público, en las propuestas legislativas, en los presupuestos, en los procesos jurídicos y en la defensa pública de los violentadores.

Mientras en los movimientos feministas estemos distraídas en rupturas internas, quienes llevan siglos teniendo el poder, los señores que controlan el dinero, la política y la tecnología han encontrado, por fin, una supuesta enemiga que los articula a todos, que logra un mensaje que atrae a millones de votantes otrora apáticos: la "ideología" de género.

LAS AUTORAS SON ACADÉMICAS DEL CENTRO UNIVERSITARIO POR LA DIGNIDAD Y LA JUSTICIA DEL ITESO

MURAL
EXPRESIÓN DE JALISCO

Fecha: Jueves 06 de Marzo del 2025	Sección: Nacional	Página: 06

JAQUE MATE
SERGIO SARMIENTO
www.sergiosarmiento.com

El presidente Trump no está siendo razonable, el daño que puede hacer es inmenso. Ya lo hemos visto en México.

El narcisista

"Mis compatriotas, prepárense para un futuro increíble porque la edad dorada de Estados Unidos apenas está empezando".

Donald Trump

La presidenta Claudia Sheinbaum aseguró este 4 de marzo en un video en redes sociales que "hemos estado platicando con el gobierno de los Estados Unidos durante este mes de pausa de estos aranceles... Por eso no entendemos, y además no creemos que sean necesarios, estos aranceles".

Tiene razón. El presidente estadounidense Donald Trump no está siendo razonable, no le interesa serlo. Al contrario, tiene el comportamiento típico de un narcisista de ideas fijas y la convicción de que solo sus ideas son correctas y honestas. Tratar de quedar bien con él solo lleva al desprecio que se manifestó ese mismo martes en el comentario burlón de su primer informe de gobierno: "Las autoridades mexicanas, debido a nuestras políticas arancelarias..., nos entregaron a 29 de los líderes de los cárteles más importantes de su país. Eso nunca había sucedido. Quieren hacernos felices... Pero necesitamos que México y Canadá hagan mucho más".

No le debería costar trabajo a Sheinbaum entender este comportamiento. Es el mismo que exhibió López Obrador en sus seis años de gobierno. Trump declaró en su informe, por ejemplo, que "el primer mes de nuestra Presidencia... es el más exitoso en la historia de nuestra nación... Y lo que lo hace más impresionante es que... el número 2 es... George Washington". Al escucharlo no pude evitar recordar las palabras de López Obrador el 1 de septiembre de 2020 en plena pandemia: "No es para presumir, pero en el peor momento contamos con el mejor gobierno". La información acumulada desde entonces ha dejado en claro que sus políticas en la pandemia se ubicaron entre las más deficientes del mundo.

Los narcisistas viven en una realidad diferente. Trump afirmó, como López Obrador con sus predecesores, que heredó un "desastre" de Joe Biden, "el peor presidente en la historia de Estados Unidos"; pero él, en un solo mes, ha reencauzado al país. Todas sus medidas han sido correctas y con él empieza una nueva era dorada. "Nuestro espíritu está de regreso, nuestro orgullo está de regreso, nuestra confianza está de regreso, y el sueño americano está surgiendo... más grande y mejor que nunca". Afirmó que los cruces ilegales en la frontera "el mes pasado" fueron "los más bajos jamás registrados". Celebró el retiro de Estados Unidos del Acuerdo de París sobre el cambio climático, de "la corrupta Organización Mundial de la Salud" y del "antiestadounidense" Consejo de Derechos Humanos de la ONU y el final de las restricciones ambientalistas de Biden. Añadió: "He detenido toda censura del gobierno y restablecido la libertad de expresión en Estados Unidos".

Trump nunca se preocupó en su discurso por verificar la veracidad de sus afirmaciones. Se refirió a los inmigrantes, "a los que se permitió entrar a nuestro país bajo la política de fronteras abiertas" de Biden y los demócratas, como "criminales, asesinos, traficantes y predadores de niños". Llevó al Capitolio a familiares de algunas víctimas de crímenes cometidos por inmigrantes ilegales para dar un toque dramático al informe, pero nunca apuntó que las estadísticas señalan que los inmigrantes cometen un menor número de crímenes que los estadounidenses. Defendió una política arancelaria que tendrá consecuencias negativas para la economía de Estados Unidos y el mundo, pero solo explicó. "Habrá un poco de perturbación, pero estamos OK con eso. No será mucho".

Estamos viendo la llegada de cada vez más narcisistas a los gobiernos del mundo. Trump es la segunda vez que lo hace. Son políticos a los que no les interesa conocer los problemas de fondo. El daño que pueden hacer es inmenso. Lo hemos visto ya en México.

• EXENCIÓN

Trump dijo en su informe que había hablado con los responsables de las grandes fabricantes de automóviles y que le dijeron que estaban encantados con sus aranceles. Mintió. Ayer la Casa Blanca anunció una exención de un mes para autos que pidieron las empresas. Solo que un mes no es suficiente.

MURAL
EXPRESIÓN DE JALISCO

Fecha: Jueves 06 de Marzo del 2025	Sección: Nacional	Página: 06

Un país no debe manejarse como un negocio desposeído de conciencia social en el que el fin de ganar dinero justifica los medios.

YO
RICARDO ELIAS
ricardoelias1@gmail.com
ricardoelias.mx

'El Aprendiz'

La película "El Aprendiz" (The Apprentice), que figuró entre las nominadas a los Premios Oscar de hace unos días y que, asumo, refleja fielmente la personalidad y forma de "negociar" del presidente Trump, me ayudó a entender mejor la desagradable discusión en la que el Presidente y vicepresidente del país más poderoso del mundo acorralaron al Presidente de Ucrania, Volodymyr Zelensky, a quien ni escuchaban ni dejaban hablar.

Uno de los argumentos, si se le puede llamar así, que el presidente Trump esgrimía para reclamar a Zelensky su negativa a firmar un acuerdo sin garantías de seguridad para su país era que no tenía "cartas para jugar". En medio de la andanada de reclamos, Zelensky alcanzó a decir: "Yo no estoy jugando a las cartas".

Esta expresión que nadie escuchó ni le dio importancia, es para mí el corazón de la desavenencia, que espero sea superada.

Trump le llama "cartas" a la fuerza militar y económica de Ucrania. Y como obviamente Rusia y Estados Unidos tienen más "cartas" de ese tipo, es que trataron a Zelensky como una piedra en el zapato, como un obstáculo para el logro de sus intereses económicos, y que en este caso son 500 mil millones de dólares que EU obtendría mediante la explotación de "tierras raras" de Ucrania.

Zelensky explicó luego, con calma, que lo único que pide a EU a cambio, y en esto consiste la desavenencia, son "garantías de seguridad" para lograr una paz duradera y no una simple y temporal "calma en el frente". Y no por capricho, sino por una fundada desconfianza en Putin, quien ha incumplido en múltiples ocasiones acuerdos de alto al fuego.

El problema es que para Trump se trata de un acuerdo económico y para Zelensky es un acuerdo de paz.

Las "tierras raras" involucradas en el acuerdo "de paz" incluyen no solo minerales como el uranio, el titanio y el litio, que tienen una amplia gama de usos militares, en la industria electrónica y en la producción de energía, sino una lista de metales (que me recordó la famosa tabla periódica de elementos químicos que veíamos en la secundaria) como el disprosio, neodimio, cerio, escandio, itrio, lantano, praseodimio, neodimio, prometio, samario, europio, gadolinio, terbio, holmio, erbio, tulio, iterbio y lutecio.

Un país no debe manejarse como un negocio desposeído de conciencia social en el que el fin de ganar dinero justifica los medios. Si bien los costos y las balanzas económicas entre países son importantes, no lo son todo.

Trump tiene, en mi opinión, una enfermiza fijación en los rubros deficitarios de la actividad económica global de EU.

Es inadmisible, por ejemplo, que los aguacates que nos compran valgan más que los elotes amarillos que nos venden. La "solución" para arreglar de golpe todo tipo de "desbalances" comerciales es simple: aranceles generalizados. Si esto provoca aumentos de precios en perjuicio de los consumidores y empresas estadounidenses no es su problema. El problema está arreglado y la medalla colgada.

Cabe hacer notar que la enorme mayoría de los productos que se compran y venden internacionalmente son comprados y vendidos por empresas privadas y no por los gobiernos, por lo que al final, el déficit o superávit en las balanzas comerciales entre países es solo un dato estadístico curioso.

La frase "un país no es una empresa", que pertenece al economista y teórico estadounidense Paul Krugman, Premio Nobel de Economía en 2008, exhibe el error de aplicar a "rajatabla" conceptos empresariales en la conducción de naciones, en las que sus sociedades –que no son anónimas– solo cuentan con recursos naturales y capital humano para el logro de su fin último, y que es el desarrollo y bienestar de la población y no el lucro.

En las finanzas públicas siempre habrá cifras negativas que son altamente positivas en términos sociales. Lo único que hay que cuidar es que los rubros "negativos" que normalmente se refieren a programas sociales o apoyos a ciertos sectores de la economía, cumplan su objetivo y sean sustentables en el tiempo.

Con la Administración de Trump hay que tener cuidado, no porque no entendamos su lógica, la cual es más que obvia, sino porque se trata de un individuo (aprendiz de Presidente) inconcebiblemente poderoso que disfruta aplastar a los más débiles y está dispuesto a darse balazos en el pie con tal de parecer ganador frente a los más ignorantes.

"Mayoría no es sinónimo de sabiduría".
Yo

MURAL
EXPRESIÓN DE JALISCO

Fecha: Jueves 06 de Marzo del 2025	Sección: Nacional	Página: 07

GUADALUPE LOAEZA
gloaezatovar@yahoo.com

La periodista Rosemary Werrett nos ayuda a tratar de entender la incertidumbre en la que Donald Trump ha sumido al mundo.

Tiempos peligrosos

Rosemary Werrett es una periodista financiera estadounidense que ha viajado por el mundo, escribiendo sobre negocios y política y cuya trayectoria comprende varios artículos y libros sobre Latinoamérica. Rosemary siempre ha saboreado la emoción de visitar nuevos lugares y experimentar diferentes culturas. Después de una larga carrera como escritora de negocios, decidió usar su imaginación y sus habilidades de escritura de una nueva manera: creando historias para niños. Tuve la fortuna de conocerla a ella y a su marido porque compartimos una casa en Tepoztlán y no dejé pasar la oportunidad de entrevistarla.

–Mi primera pregunta tiene que ver con algo que aún no entiendo y que cada vez que pienso en ello me intriga de más en más. ¿Por qué el pueblo estadounidense votó por Donald Trump, por segunda vez?

–Los norteamericanos buscaban un cambio, estaban preocupados por la inflación y por la economía. Pensaban que, en estos dos temas, no iban en la dirección correcta. Hay que decir que en realidad Trump ganó por menos del 2 por ciento de los votos. Pero él presenta su triunfo como si fuera una victoria aplastante.

–¿Usted cree que esos votantes están arrepentidos de haber votado por él?

–No. Todavía cuenta con mucha popularidad. Una de sus promesas de campaña es lograr un nuevo orden de la economía mundial. Intenta básicamente cambiar las alianzas con Europa y con Canadá y México. Quiere descartar las que han existido por años. Quiere que Estados Unidos tenga una alianza con la Rusia de Putin. Quiere cambiar el mundo, y lo está haciendo. Un ejemplo de ello sin duda es la confrontación con el presidente de Ucrania para complacer a Putin. Esto es un shock para el mundo porque es un cambio dramático y muy peligroso. Trump tiene la obsesión de ejercer su poder como si fuera un rey; quiere que Canadá sea el estado 51, quiere comprar Groenlandia, quiere controlar el Canal de Panamá y quiere cambiar el nombre del Golfo de México.

–¿Es como el "destino manifiesto"?

–Sí. Para Trump, Estados Unidos tiene el derecho de ampliar su territorio para controlar recursos muy importantes, como los minerales en Groenlandia y las rutas de navegación. Es por esto que el mundo se encuentra sumido en la incertidumbre. Es una forma de construir una fortaleza para los Estados Unidos, porque Trump dice que los Estados Unidos son víctima de las prácticas comerciales, especialmente por parte de China y Europa. De allí que su medio de defensa sean los aranceles de 25 por ciento o más para Canadá y México, 10 por ciento para China.

–¿Se trata entonces de una guerra comercial?

–Sí y también de una contra las drogas, pero sobre todo, en lo que concierne a México, contra los migrantes. Lo que preocupa mucho a Trump es que China tiene una presencia importante en México, esto se manifiesta por un superávit comercial a favor del gigante asiático. Además, China tiene inversiones en México que son fundamentales para los Estados Unidos, como el caso de los vehículos eléctricos. Además de inversiones en infraestructura, en energía y en los puertos.

–¿Qué pasa con la relación de Estados Unidos y Canadá? ¿Por qué se han vuelto vecinos distantes si siempre ha habido un buen entendimiento? Parecería un problema personal entre Trump y Trudeau.

–Es inexplicable tener una animosidad con un vecino y socio tan bueno. No lo entiendo.

–Y en lo que se refiere a México, ¿cómo debemos de entender la relación actual entre nuestra Presidenta, Claudia Sheinbaum, y Donald Trump?

–La Dra. Sheinbaum ha tratado de aplacar a Trump para no destruir una relación tan importante. Ella es más adaptable y conciliadora que Trudeau. Aunque ella no ha logrado tomar su propia agenda y estilo para gobernar. Todavía se siente que gobierna bajo la sombra de su antecesor. Dicho lo anterior, me encanta que tengan como Presidenta a una mujer, en Estados Unidos no lo hemos logrado.

–Por último, ¿realmente vivimos tiempos peligrosos?, ¿cómo enfrentarlos?

–Pienso que los países tienen que trabajar más duramente para reajustarse a una nueva realidad, sobre todo en el aspecto económico. Las economías ya no van a poder confiar en los Estados Unidos con un Presidente como Donald Trump. Las economías crecerán más lentamente, habrá más volatilidad y más sorpresas desagradables.

MURAL
EXPRESIÓN DE JALISCO

Fecha: Jueves 06 de Marzo del 2025	Sección: Nacional	Página: 07

JORGE SUÁREZ-VÉLEZ
@jorgesuarezv

En 47 días Trump devaluó la Presidencia de EU. A México le toca ser el adulto en la relación y evitar reacciones que agraven la división.

Los idus de marzo

Se acercan los idus de marzo y, con éstos, como en *Julio César* de Shakespeare, se presagian cambios profundos, el advenimiento de un mundo impredecible y peligroso.

En sólo seis semanas, Trump desmanteló la misma alianza histórica de EU con Europa que derrotó al nazismo y que superó a la URSS en la Guerra Fría. Debilitó contrapesos en su país, removió a inspectores generales (5 de los cuales investigaban empresas de Musk), al militar de más rango en las Fuerzas Armadas; intenta judicializar la persecución de sus opositores, ha debilitado órganos reguladores a partir de despidos masivos y ha arrasado con cualquier noción de decencia en su gobierno. Padecemos de cerca esa misma historia.

El reciente anuncio de la creación –con recursos públicos– de una reserva de criptomonedas del gobierno de EU es la muestra más descarada de corrupción en el nuevo gobierno. Carece de sentido. EU tiene el monopolio sobre la emisión de dólares, divisa que es el principal refugio de valor en el mundo y del cual Valéry Giscard d'Estaing se refiriera como el "exorbitante privilegio" de ese país. ¿Por qué usar recursos fiscales para crear esa reserva de "monedas" que compiten con la propia? La única explicación es que favorece a grandes donadores republicanos. Es tan cuestionable que hasta los grandes impulsores de criptomonedas –Jason Calacanis, Brian Armstrong, Anthony Pompliano– critican la medida y cuestionan sus motivos.

Trump eligió 5 criptomonedas, las dos más grandes y tres de menor importancia. Ya él había anunciado la emisión de $TRUMP, su propia "meme moneda" (una criptomoneda originada por un meme en internet), el equivalente moderno a publicar una cuenta numerada suiza donde se pueden recibir pagos millonarios sin dejar rastro. Los hijos de Trump participan activamente en ese espacio y se sospecha que gente cercana a su administración invirtió en las monedas que eligió, antes del anuncio. Ya se sabía, en su primer mandato, que cualquier visitante a Washington que buscara el favor de Trump debía alojarse en su hotel. Ahora, los vehículos para corromper son más flagrantes y opacos.

El mundo extrañará el liderazgo geopolítico de EU que tanto criticó. El nuevo (des)orden mundial entraña peligros serios. Más allá del arrogante espectáculo de Trump y Vance humillando a Volodymyr Zelensky en la Casa Blanca, dándole la espalda a Ucrania, Trump les dio convincentes motivos a países como Corea del Sur, Japón o Alemania para desarrollar armas nucleares. No pueden depender de EU para protegerlos.

Recordemos que Ucrania tenía el tercer arsenal nuclear más grande del mundo, y en 1994 firmó el Acuerdo de Budapest en el que lo desmantelaba a cambio de garantías de que su soberanía territorial sería respetada. EU, Rusia y el Reino Unido firmaron. Trump echó por el inodoro la credibilidad de EU como aliado y garante. El artículo 5º de la OTAN es ya ficción. Cada potencia se defenderá como pueda y el mundo será mucho más inseguro.

Trump es como chivo en una cristalería donde somos el cristal que rompe. La volatilidad en medidas con enorme impacto, como los aranceles que nos impuso, comprueba las limitaciones e inexperiencia de su gente. No es fácil encontrar un equipo que sea, además de incondicional, competente. Bastaba ver la cara de Marco Rubio en su junta con Serguéi Lavrov, el experimentado ministro de Asuntos Exteriores ruso. Se lo comieron vivo.

¿Qué nos toca hacer? Estoy de acuerdo con Ricardo Anaya. Aprendamos de la experiencia en México lidiando con populistas. Trump no responderá a datos (él tiene otros) o razones. Tiene el mandato de sus electores, pero una efímera mayoría en ambas Cámaras. Apliquemos aranceles en productos que provengan de distritos que los republicanos pueden perder en 2026. El riesgo de perder sus magras mayorías les puede hacer recular. Presentemos un frente unido. Es vital cancelar el evento en el Zócalo donde manifestaciones anti-EU serán contraproducentes.

En un entorno tan adverso, jugamos con fuego si no corregimos el rumbo. Estos son tiempos de sumar. Seamos el adulto en la relación. Seamos pragmáticos y estratégicos.

MURAL
EXPRESIÓN DE JALISCO

Fecha: Jueves 06 de Marzo del 2025	Sección: Nacional	Página: 07

Más que alardes que de nada sirven, necesitamos la serenidad y paciencia que recomendó la Presidenta.

Carabina de Ambrosio

Al cerco de Trump responderá Claudia Sheinbaum con circo. Eso, puro circo, será el mitin del próximo domingo en el Zócalo; un amontonamiento de morenistas cuya acarreada costará una millonada y que no servirá para nada. El amarilloso mastodonte nos arrolla y nosotros contestamos con subdesarrollo. Los gringos saben bien que esas manifestaciones multitudinarias más que ser de apoyo son de a huevo, y aunque se diga que están presentes todas las fuerzas vivas del país –las muertas ya pa' qué– lo cierto es que en ese tinglado lo único que a los asistentes les importa es la torta. Cuando el Ejército americano invadió a México en el 47 el presidente de la República pidió a los gobernadores de los estados su ayuda para hacer frente al conflicto. Unos enviaron tropas y armas; otros hicieron aportaciones en dinero. El gobernador de cierto estado del centro manifestó que las arcas de su entidad estaban horras, esto es decir vacías, y que no contaba con milicia alguna que pudiera combatir al enemigo, pero ofrecía sus oraciones y las de sus conciudadanos para pedir a Dios su apoyo en las batallas. Además ponía a disposición de la República un cañón que desgraciadamente estaba un poquito descompuesto, pues si se apuntaba hacia la izquierda disparaba hacia la derecha, y viceversa, y a veces la bala salía por atrás. Don Melchor Ocampo, hombre de genio e ingenio, agradeció a nombre de la Nación el ofrecimiento de oraciones hecho por el señor gobernador, aunque –dijo– quizá servirían de poco para frenar al ejército invasor. Seguramente Ocampo conocía los antiguos versos castellanos, un poco herejes pero que contienen una verdad palmaria: "Vinieron los sarracenos / y nos molieron a palos, / que Dios ayuda a los malos / cuando son más que los buenos". Añadió don Melchor: "Y anote el señor secretario en el acta que el señor Gobernador ofrece aportar también la carabina de Ambrosio". Pues bien: eso, la carabina de Ambrosio, será el tal mitin en el conflicto que afrontamos con el amarillento pelafustán que ahora nos hace la guerra. Más que alardes que a nadie engañan ya, servirán en este trance la serenidad y paciencia que la propia Presidenta recomendó con sobra de prudencia y buen sentido. Ojalá en su mensaje del domingo proponga medidas viables y efectivas para tratar con el malévolo magnate, en vez de envolverse en la bandera e invocar patrioterismos que podrán servir para un torneo de oratoria, pero que en el caso que nos ocupa son también la carabina de Ambrosio... Sor Bette contestó el teléfono que sonó en la oficina del párroco. Preguntó una voz de hombre: "¿Está el nagualón?". La sor se molestó. "Cuide su lenguaje –amonestó al individuo–. No se refiera así al señor cura". "Está bien –aceptó la reprensión el que llamaba–. Le hablo para decirle que haré un donativo de un millón de pesos para las obras de la iglesia, pues ahí es donde rezaba mi santa madrecita". Dijo entonces sor Bette: "No vayas a colgar, carnal. Orita te comunico al ruco"... La mamá de la recién casada le comentó: "Veo muy flaco a tu marido. ¿Qué come?". Respondió la chica: "Lo que lo tiene así no es la comida, mami. Es el postre"... Las desdichas conyugales de Cucoldo no tienen final. Anoche sorprendió a su esposa en ilícito trance fornicario con un individuo que mostraba tener familiaridad con la señora, pues le decía "pechocha", "cochas lindas" y otras expresiones indicadoras de frecuente trato. Con explicable sentimiento le preguntó el ofendido cónyuge a la pecatriz: "¿Qué te hace este hombre que no te hago yo?". Con ejemplar laconismo replicó ella: "Me paga"... FIN.

MURAL
EXPRESIÓN DE JALISCO

Fecha: Jueves 06 de Marzo del 2025	Sección: Comunidad	Página: 02

Paco Navarrete -:- Twitter: @paconavarre7e

EL INFORMADOR
DIARIO INDEPENDIENTE

Fecha: Jueves 06 de Marzo del 2025	Sección: Local	Página: 02

CARTUCHO

Qucho qucho99@yahoo.com.mx

El Diario NTR
PERIODISMO CRÍTICO

Fecha: Jueves 06 de Marzo del 2025	Sección: Local	Página: 04

MURAL
EXPRESIÓN DE JALISCO

Fecha: Jueves 06 de Marzo del 2025	Sección: Nacional	Página: 07

MURAL
EXPRESIÓN DE JALISCO

Fecha: Jueves 06 de Marzo del 2025	Sección: Nacional	Página: 06

EL INFORMADOR
DIARIO INDEPENDIENTE

Fecha: Jueves 06 de Marzo del 2025	Sección: Portada	Página: P / P

Presentan plan para ahorrar energía en Jalisco

El Gobierno del Estado prevé reducir el gasto público y los impactos en el medio ambiente, con el impulso de las fuentes limpias

Con la meta de reducir el consumo de energía, mejorar la eficiencia e incrementar el uso de energías limpias y renovables, la Secretaría de Desarrollo Energético Sustentable (Sedes) del Gobierno de Jalisco presentó el Programa de Eficiencia Energética para el Estado. "Bajar el consumo energético, disminuir el gasto en energía, generar ahorros y, por supuesto, incrementar el uso de energías limpias", dijo Manuel Herrera, titular de la Sedes.

Otro de los objetivos principales es reducir el consumo de energía en dependencias públicas, empresas e industrias; analizar mecanismos de compra y gestión energética en el Estado e incrementar el uso de fuentes de energía limpia; por ejemplo, la solar, eólica, hidráulica, geotérmica y redes inteligentes, entre otras.

La proyección inicial para las finanzas públicas es de 200 millones de pesos en ahorros, sólo en el primer año de aplicarse este modelo. Para ello, se hará un diagnóstico del consumo energético en cada dependencia estatal y municipal, habrá sistemas de medición de energía, modernizarán los sistemas de bombeo y plantas de tratamiento de aguas residuales y, sobre todo, usarán tecnologías avanzadas para aprovechar la energía del Sol, hacer una distribución equitativa e impulsar la electromovilidad.

Este plan estatal tiene una razón de ser, pues Jalisco es el primer lugar nacional en número de paneles solares, con casi 91 mil contratos de interconexión, una cifra muy lejana al Estado de Nuevo León (59 mil), de acuerdo con datos de la Comisión Reguladora de Energía al cierre de 2024.

En cuanto a gas natural, el consumo estimado del Estado el año pasado fue el equivalente a 36.2 millones de barriles, según la Secretaría de Energía federal. Francisco Moreno, académico de la Universidad Panamericana, destacó que la estrategia prioriza el uso de energías verdes o menos contaminantes que las tradicionales, por lo que ahora resta ampliar su capacidad.

"Que (los ciudadanos) entremos a energías verdes, hacer uso de energía eólica, energía solar o el uso del gas natural, que es más eficiente que el gas LP", subrayó, pues eso y los paneles solares reducirían el déficit del 40 por ciento en energía que afronta el Estado.

Y justamente para hacer frente a este déficit, el Gobierno del Estado tiene considerada una cartera de proyectos por hasta dos mil 500 millones de dólares; entre ellos una planta de energía solar que estará ubicada en Zapopan y un parque del mismo tipo en el municipio de Lagos de Moreno.

Jorge Islas, subsecretario de Planeación y Transición Energética del Gobierno Federal, destacó la gran meta que hay para consolidar la transición energética, incluyendo las propuestas que ya están en el Plan Nacional de Desarrollo de la Federación.

"Hemos dado mayor certidumbre a las inversiones del sector energético, no sólo a través de diferentes esquemas de participación permitidas de las empresas del Estado, privadas y esquemas de participación mixta".

Lorenzo Vianello, presidente de la Cámara de Comercio Italiana en México, destacó que buscarán que el intercambio económico entre ambas naciones crezca, siendo este país uno de los principales socios comerciales de México en Europa.

EL INFORMADOR
DIARIO INDEPENDIENTE

Fecha: Jueves 06 de Marzo del 2025	Sección: Portada	Página: P / P

VISIÓN SUSTENTABLE. De izquierda a derecha: Lorenzo Vianello, presidente de la Cámara de Comercio Italiana en México; Valentina Valente, jefa de la Oficina Económica y Comercial de la Embajada de Italia en México; Manuel Herrera Vega, secretario de Desarrollo Energético Sustentable; Mauro Garza Marín, coordinador de Crecimiento y Desarrollo Económico, y Javier Arribas, ministro consejero de la Agenda Verde y la Transición Energética de la Delegación de la Unión Europea en México.

El Diario NTR
PERIODISMO CRÍTICO

Fecha: Jueves 06 de Marzo del 2025	Sección: Local	Página: 05

SE REUNIERON

WRI México colaborará con Jalisco en proyectos

El gobernador Pablo Lemus Navarro y parte de su gabinete se reunieron ayer con representantes de World Resources Institute (WRI) México con la finalidad de generar alianzas estratégicas que sumen a la construcción de proyectos prioritarios del gobierno de Jalisco.

El encuentro fue encabezado por el gobernador jalisciense y la directora de Presencia Global y Acción Nacional del Instituto de Recursos Mundiales de WRI México, Adriana Lobo. Con esta organización internacional se trabajarán proyectos de electromovilidad para la ciudad, como el llamado "Línea 5 del Transporte Público", según la autoridad estatal.

La cooperación también se extenderá en temas como el saneamiento del río Santiago y las acciones y desafíos que representan el cambio climático y las energías sustentables.

World Resources Institute, organización técnica global con más de 20 años de experiencia en México, cuenta con un equipo de 2 mil expertos y técnicos sobre clima, energía, alimentos, bosques, agua, ciudades, transporte, gobernanza, negocios y finanzas.

EJECUTIVO. El encuentro fue encabezado por el gobernador Pablo Lemus.

Diario antena noticias
www.antenanoticias.com.mx

Fecha: Jueves 06 de Marzo del 2025	Sección: Local	Página: 03

Programa de Eficiencia Energética

Apuesta Jalisco por optimizar, reducir y fomentar energías limpias

- **La meta es reducir 10 por ciento el consumo energético en el estado**

En el marco de RE+Ecomondo México, el evento más importante de energías renovables en América Latina, el Gobierno estatal presentó el Programa de Eficiencia Energética para el Estado de Jalisco y sus Municipios, que tiene como objetivo reducir el consumo energético, optimizar costos y fomentar el uso de energías limpias en el sector público y la iniciativa privada.

El secretario de Desarrollo Energético Sustentable (SEDES), Manuel Herrera Vega, señaló que para la consolidación de este programa se diseñaron estrategias enfocadas en tres áreas principales que son ahorro energético, reducción de costos y mayor adopción de energías renovables. La meta del programa es conseguir la reducción de 10 por ciento en consumo energético en el estado.

"Con la implementación de este programa, que consta de diez acciones, se logrará ahorrar 200 millones de pesos anuales que podrán ser destinados en programas de justicia energética, para abatir la pobreza en este rubro en el estado", afirmó Herrera.

El programa incluye acciones como auditorías energéticas, modernización de equipos de bombeo, promoción de generación distribuida y electromovilidad, así como la implementación de regulaciones de eficiencia energética para municipios. Esto representaría una reducción en el consumo en las dependencias del Gobierno de Jalisco, de entre 15 y 20 por ciento.

Entre las estrategias más destacadas se encuentran el monitoreo de consumo eléctrico en tiempo real, la instalación de infraestructura de carga para electromovilidad y la adopción de tecnologías eficientes en edificaciones públicas, además de la creación de un catálogo de proveedores certificados en soluciones energéticas para facilitar la transición a un modelo más sustentable.

El coordinador general Estratégico de Crecimiento y Desarrollo Económico, Mauro Garza Marín, afirmó que en Jalisco se trabaja a buen ritmo y por buen camino rumbo a la consolidación de la entidad como punta de lanza para las inversiones a nivel nacional. Con esta iniciativa se podrían mitigar 400 mil toneladas de dióxido de carbono que representa un ahorro estimado de 200 millones de pesos en el primer año.

QUADRATIN Jalisco

Fecha: Jueves 06 de Marzo del 2025	Sección: Local	Página: 05

Busca Jalisco ahorro energético por más de 200 millones de pesos

Haremy Reyes /Quadratín Jalisco

En el marco del Ecomondo 2025 Guadalajara, ante empresarios, inversionistas y diplomáticos de países como Italia y Japón, así como otros representantes de la Unión Europea, el secretario de Desarrollo Energético Sustentable del estado de Jalisco, Manuel Herrera Vega, presentó el plan de Eficiencia para el estado y sus municipios, donde destacó acciones como disminuir el consumo, mecanismos de monitoreo, revisar las plantas de tratamiento e impulsar la energía solar.

"Esperamos, con este programa, ahorrar al menos, después de su implementación en el primer año, 200 millones de pesos anuales que podrán ser destinados en programas de justicia energética para abatir la pobreza energética en el estado. Una reducción en el consumo de energía entre un 15 por ciento y un 20 por ciento al menos en las dependencias del gobierno del estado, y queremos lograr que al menos la mitad de la energía que utilizan los gobiernos sea energía renovable en una primera etapa".

El funcionario estatal destacó que Jalisco es primer lugar nacional en generación distribuida, es decir, los paneles solares, con el objetivo de incrementar este alcance. Por su parte, el coordinador de Crecimiento Económico del estado, Mauro Garza, destacó que Jalisco es segundo lugar nacional en generación de empleos, y esto se debe a que está trabajando por cumplir una de las principales exigencias de los nuevos inversionistas, garantizar la certeza energética.

Manuel Herrera Vega, presentó el plan de Eficiencia para el estado y sus municipios

En las dependencias del Gobierno estatal se pretende reducir el consumo entre un 15 y un 20 por ciento

El subsecretario de Planeación de la Secretaría de Energía Federal, Jorge Islas habló de las reformas constitucionales aprobadas el año pasado que protegen a las empresas generadoras de energía en el país como un bien nacional.

También habló del Plan Nacional de Desarrollo donde han incorporado 122 propuestas en materia energética y que se aplicarán en erradicar la pobreza energética.

EL INFORMADOR
DIARIO INDEPENDIENTE

Fecha: Jueves 06 de Marzo del 2025 | Sección: Local | Página: 08

RESPETO AL AMBIENTE MESA DE REDACCIÓN CON MANUEL HERRERA

"Reformas de Claudia detonan autogeneración de energía"

EL INFORMADOR • A. NAVARRO

MANUEL HERRERA. En la Mesa de Redacción de EL INFORMADOR, el secretario de Desarrollo Energético Sustentable de Jalisco aseguró que la generación de energías limpias será uno de los mayores avances para Jalisco de cara a los nuevos desafíos ambientales.

El secretario de Desarrollo Energético de Jalisco se muestra a favor de las iniciativas federales

Aquellos que generen su propia electricidad no necesitan de más trámites para obtener permisos

Las leyes secundarias de la Reforma Energética que fueron aprobadas por el Senado de la República, y que impulsó la Presidenta de México, Claudia Sheinbaum, detonarán la autogeneración de energía y se priorizarán energías menos contaminantes como los paneles solares o el gas natural, aseguró el secretario de Desarrollo Energético Sustentable del Gobierno de Jalisco, Manuel Herrera.

Estas herramientas proponen un esquema de consumo propio donde las instalaciones de generación distribuida; es decir, las que se producen en pequeñas instalaciones como hogares, edificios, industrias y pequeñas y medianas industrias, estarán exentas de permisos cuando tengan un tope de hasta 700 kilowatts (hoy es de 500) de generación.

Mientras que, para el autoconsumo aislado definido (es decir, para quienes generan su propia energía), estarán sujetos a trámites simplificados a fin de obtener sus permisos, lo cual les permitirá contar con instalaciones que les permitan generar energía menos contaminante.

"Se pretende agilizar los trámites para aquellas empresas que van a necesitar consumir, generar su propia energía, entre 7 y 20 kilowatts, pero no estamos hablando únicamente de paneles solares, también hablamos de motores de generación o turbinas con gas natural o cualquier forma de generación", dijo el funcionario.

Para dimensionar, Jalisco es el primer lugar nacional en número de paneles solares con 91 mil contratos de interconexión con una capacidad instalada de menos de 0.5 megawatts, muy lejos del segundo lugar: Nuevo León (59 mil), según datos de la Comisión Reguladora de Energía (CRE) al cierre de 2024.

> Jalisco es primer lugar nacional en número de paneles solares con 91 mil contratos de interconexión, muy lejos del segundo lugar: Nuevo León

En cuanto al gas natural, el consumo estimado de Jalisco el año pasado habría sido el equivalente a 36.2 millones de barriles, de acuerdo con la Secretaría de Energía federal.

Francisco Moreno, académico de la Universidad Panamericana, destaca que impulsar la instalación de paneles solares beneficiaría a los industriales de El Salto que son afectados por la falta de suministro de energía.

"La zona de El Salto está afectada por el desabasto del gas natural; el que ellos puedan tener su propia energía les ayudaría muchísimo. Tener, por ejemplo, paneles solares".

"Se pretende agilizar los trámites para aquellas empresas que van a necesitar consumir, generar su propia energía, pero no estamos hablando únicamente de paneles solares, también hablamos de otras estrategias como motores de generación o turbinas con gas natural o cualquier forma de generación".

Manuel Herrera, secretario de Desarrollo Energético Sustentable del Gobierno de Jalisco.

Por otra parte, los sistemas de generación industrial de energía eléctrica podrían dar cobertura suficiente a cerca de 10 mil viviendas, por lo que su aporte es considerable, aseveró Alberto Coronado Mendoza, director del Instituto de Energías Renovables de CUTonalá de la Universidad de Guadalajara.

"Una vivienda de interés social en Jalisco oscila en su instalación eléctrica. Son entre 1 y 2 kilowatts. Algo importante es que hay un aumento en la temperatura, las casas empiezan a poner más ventiladores, aires acondicionados, las escuelas. Serían (alrededor de) 10 mil casas".

Y debido a los incrementos en las temperaturas que han sido generadas por las olas de calor durante los últimos años, el uso de paneles solares se ha convertido en una alternativa para generar energía con un menor costo en el pago de luz para los usuarios. Eso y que se reducen las emisiones contaminantes al medio ambiente.

¿Vender los excedentes de electricidad a CFE es posible?

Si cuentas con un sistema de generación de energía renovable, como paneles solares, es posible vender los excedentes a la Comisión Federal de Electricidad (siempre que estén registrados) y generar un ingreso extra. Esto es posible gracias a la modalidad de Medición Neta de Energía y el Contrato de Venta de Excedentes.

El primero permite a los usuarios de paneles solares compensar su consumo con la energía generada. Si tu sistema genera más electricidad de la que consumes, los excedentes se envían a la red de CFE, y estos se reflejan como créditos en tu recibo de luz.

Para obtener un pago por los excedentes de energía, debes optar por el Contrato de Venta de Excedentes, que es regulado por la Comisión Reguladora de Energía (CRE). En este esquema, la CFE compra la energía sobrante a una tarifa determinada, generalmente basada en los costos de generación de la empresa.

NUEVOS PROYECTOS

A combatir el déficit de 40% que hay en Jalisco

En su visita a la Mesa de Redacción de EL INFORMADOR, Manuel Herrera reconoció que el Estado de Jalisco sí enfrenta un déficit de generación de energía del 40%, por lo que resulta insuficiente para la industria y la población.

Ante esta realidad, Herrera Vega destaca que el anuncio de una planta de ciclo combinado por parte de la Comisión Federal de Electricidad (CFE) en el Estado sí sería de gran ayuda.

"Un proyecto de la magnitud que fue anunciado y se quiere impulsar en Jalisco nos ayudaría a disminuir el déficit en 20 por ciento, sería extraordinario".

De acuerdo con la proyección de la CFE, la planta de ciclo combinado que se busca instalar en Jalisco tendría una capacidad de generación de 934 megawatts, una cantidad considerable que ayudaría a garantizar el suministro eléctrico en la región, aunque la misma CFE todavía tiene en estudio la ubicación de la misma; es decir, no se ha confirmado el municipio donde estaría instalada.

> La CFE proyecta una planta de ciclo combinado en Jalisco, pero hasta ahora no se ha confirmado dónde estará instalada

En torno a la Reforma Energética propuesta por la Presidenta Claudia Sheinbaum, el funcionario estatal destacó que las leyes secundarias también le permitirían a viviendas o edificios contar con sus propios sistemas de generación de energía mediante paneles solares, por lo cual, aquellas personas que quieran acceder a éstos podrán hacerlo sin problemas.

Añadió que también se permitirá la venta de excedentes de energía generada por autoconsumo a la Comisión Federal de Electricidad (CFE). Es decir, la Comisión le pagará al usuario y no al revés.

Estas modalidades constituirán una respuesta inmediata para el suministro de energía para industrias, empresas y parques industriales de Jalisco.

A decir de Manuel Herrera, las propuestas de modificaciones de leyes secundarias van a incentivar la inversión, principalmente en generación distribuida, autoconsumo o proyectos de generación de energía. En total, se cuenta con un catálogo de inversión de cerca de dos mil 500 millones de dólares que pudiera darse por parte de empresas privadas.

EL INFORMADOR • L. MARTÍNEZ

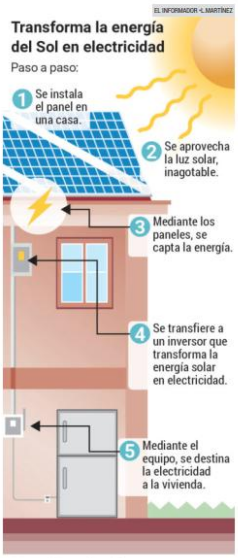

Fuente: CFE y Huella Verde (empresa de paneles solares)

Costo de un panel solar: Entre ocho y nueve mil pesos.

Retorno de inversión: Entre dos y cuatro años mediante el pago del recibo de luz.

El Diario NTR
PERIODISMO CRÍTICO

Fecha: Jueves 06 de Marzo del 2025	Sección: Local	Página: 02

VA POR REDUCCIÓN DE CONSUMO

Presentan Programa de Eficiencia Energética

La Secretaría de Desarrollo Energético Sustentable (Sedes) presentó ayer el Programa de Eficiencia Energética para el Estado de Jalisco y sus Municipios en el marco de RE+Ecomondo México, evento desarrollado en la ciudad.

El objetivo del plan es reducir el consumo energético, optimizar costos y fomentar el uso de energías limpias en el sector público y la iniciativa privada, apuntó el titular de la Sedes, Manuel Herrera Vega, quien detalló que para la consolidación del programa se diseñaron estrategias enfocadas en tres áreas principales: ahorro energético, reducción de costos y mayor adopción de energías renovables.

La meta del programa, añadió, es lograr una reducción de 10 por ciento en el consumo energético del estado.

"Con la implementación de este programa, que consta de 10 acciones, se logrará ahorrar 200 millones de pesos anuales que podrán ser destinados en programas de justicia energética, para abatir la pobreza en este rubro en el estado", dijo.

El programa incluye acciones clave como auditorías energéticas, modernización de equipos de bombeo, promoción de generación distribuida y electromovilidad, así como la implementación de regulaciones de eficiencia energética para municipios.

Entre las estrategias más destacadas se encuentran el monitoreo de consumo eléctrico en tiempo real, la instalación de infraestructura de carga para electromovilidad y la adopción de tecnologías eficientes en edificaciones públicas.

También se contempla la creación de un catálogo de proveedores certificados en soluciones energéticas para facilitar la transición a un modelo más sustentable.

Por su parte, el coordinador general estratégico de Crecimiento y Desarrollo Económico, Mauro Garza Marín, expuso que con el programa se podrían mitigar 400 mil toneladas de dióxido de carbono, lo que representaría un ahorro estimado de 200 millones de pesos en el primer año.

"En el acumulado al mes de febrero (de 2025), Jalisco se consolida como el segundo lugar a nivel nacional en generación de empleo. Eso nos habla de la confianza que se tiene en nuestro estado".

ESPECIAL

EVENTO. El programa fue presentado por el titular de la Sedes, Manuel Herrera Vega, en RE+Ecomondo México.

Invitan a exposiciones en Palacio de Gobierno

Redacción/Quadratín Jalisco

Para resaltar la historia y la creatividad del estado, el Museo de Sitio de Palacio de Gobierno, alberga las exposiciones Mujeres Jalisciense Prominentes y Diálogos abiertos. Al estilo Jalisco.

El gobernador de Jalisco, Pablo Lemus, realizó un recorrido por estas muestras que reconocen los aportes de mujeres destacadas y artistas locales y reafirman el compromiso estatal con la preservación cultural Las exposiciones permanecerán abiertas al público en un horario de martes a sábado, de 10 a 17 horas.

A fin de reafirmar el compromiso de la actual Administración con la preservación y difusión de los valores de Jalisco, se instalaron las exposiciones Mujeres Jalisciense Prominentes y Diálogos abiertos. Artes visuales Al estilo Jalisco en el Museo de Sitio de Palacio de Gobierno.

La muestra Mujeres Jalisciense Prominentes rinde homenaje a más de 200 mujeres destacadas en diversas disciplinas como el arte, la educación y la política.; está inspirada en la obra Diccionario Biográfico de Mujeres Jalisciense Prominentes, de Lilia Bayardo, Alejandra Díaz y Ángela Kennedy.

El Gobernador visitó las 2 exposiciones que alberga el edificio.

Diario antena noticias
www.antenanoticias.com.mx

Fecha: Jueves 06 de Marzo del 2025	Sección: Local	Página: 04

Refrendan compromiso con la alfabetización en el estado

• A través de los programas del INEEJAD, personas mayores de 15 años concluyeron sus estudios de primaria y secundaria

El gobernador Pablo Lemus encabezó la entrega de certificados de primaria y secundaria a 200 jóvenes y adultos mayores, como parte del compromiso del Gobierno de Jalisco, a través de la Secretaría de Educación (SE), el Instituto Estatal para la Educación de Personas Jóvenes y Adultas (INEEJAD), y en colaboración con el Instituto Nacional para la Educación de los Adultos (INEA), de garantizar que más personas puedan acceder a una educación que se ajuste a sus necesidades y circunstancias.

"Valoramos este gran esfuerzo que ustedes hacen porque es algo transformador (...) porque que ustedes terminen un ciclo escolar, llámese la primaria o llámese la secundaria, les va a hacer mejores personas y les va a dar una perspectiva distinta de la vida", afirmó el mandatario.

Detalló que la tasa de analfabetismo en Jalisco es del 2.6 por ciento, significativamente por debajo del promedio nacional de 4.2 por ciento, y el estado lidera iniciativas para continuar reduciendo este índice, como la meta de rehabilitación y equipamiento de más de 7 mil planteles escolares en los primeros tres años de la actual administración, fortaleciendo la alfabetización y el aprendizaje en comunidades urbanas y rurales.

El gobernador precisó que además de las rehabilitaciones a la infraestructura, las escuelas de Jalisco recibirán equipamiento tecnológico de última generación. Este año concluirá la entrega de computadoras a todas las maestras y maestros del estado, quienes también contarán con pantallas interactivas en las aulas:

"Todas las escuelas de Jalisco van a tener estos módulos, donde van a llegar con un carrito metálico que contiene 40 computadoras, que contiene además tabletas electrónicas, que las puedan utilizar los adultos mayores también en su capacitación".

El director general del INEEJAD, Miguel Ángel Ibarra Flores, resaltó los avances en alfabetización y educación para personas adultas en la entidad, reafirmando el compromiso del Instituto con quienes buscan mejorar su futuro a través del aprendizaje. INEEJAD es un organismo federal que ofrece servicios de alfabetización, educación primaria y secundaria mediante esquemas educativos abiertos y flexibles en todo el estado; sus programas están diseñados para ajustarse a las características de tiempo y forma de cada educando.

Armando Contreras Castillo, director general del INEA, subrayó la importancia del trabajo conjunto entre instituciones para ampliar el acceso a la educación. Anunció que se implementará un decreto nacional que permitirá a los egresados de secundaria realizar su preparatoria en el Instituto Estatal de Educación para Jóvenes y Adultos de Jalisco.

MILENIO DIARIO JALISCO
Periodismo con carácter

Fecha: Jueves 06 de Marzo del 2025	Sección: Local	Página: 08

SIPINNA capacita en región Ciénega

Con el objetivo de fortalecer la operación de los Sistemas de Protección Integral de Niñas, Niños y Adolescentes (SIPINNA) de los municipios de la entidad, la Secretaría Ejecutiva de la dependencia arrancó con capacitaciones en la zona Ciénega en los 12 municipios que conforman esa región: La Barca, Atotonilco el Alto, Ayotlán, Degollado, Jamay, Ocotlán, Poncitlán, Tototlán y Zapotlán del Rey. Además, en cada uno de estos municipios serán reinstalados los SIPINNA municipales. Con estas acciones buscan garantizar los derechos de la niñez y la adolescencia, así como articular esfuerzos entre los actores y órdenes de gobierno.

publimetro

Fecha: Jueves 06 de marzo del 2025	Sección: Local	Página: 02

Jalisco, la segunda entidad que más empleos generá

Proyecto. El gobernador Pablo Lemus celebró la confianza de las empresas para asentarse en la entidad y con ello crear empleos bien pagados para los habitantes

Pablo Lemus, gobernador de Jalisco, celebró que se consolide como la segunda entidad con la mayor creación de empleos en el país.

A través de un video en sus redes sociales destacó que desde que inició su gobierno el objetivo planteado era atraer inversión y generar confianza en las empresas para que lleguen a la entidad y generen así empleos bien pagados.

"Garantizar las condiciones para que las empresas nacionales y transnacionales se instalen en nuestra entidad, tiene excelentes resultados", aseguró.

Destacó que durante enero y febrero de este año, se han creado 25 mil 591 empleos formales en Jalisco. Con lo que se consolida como el segundo estado de la República que más trabajos genera.

"Agradecemos a los inversionistas que confían en el talento de nuestra gente: chambeando en equipo, todas y todos seguiremos creciendo #AlEstiloJalisco", compartió en sus redes.

"Seguiremos impulsando la generación de empleos en Jalisco y ofreciendo certeza a los inversionistas para que sigan creciendo. Entre otras cosas, una reforma al Poder Judicial que permita que las personas más preparadas, con experiencia, exámenes de oposición y sin tómbolas para que, con base a méritos y no al azar se elija a los mejores para impartir justicia, así las empresas contarán con certeza jurídica"

Por la mañana el mandatario estatal encabezó la Mesa de Seguridad con la Guardia Nacional, Ejército y autoridades locales y estatales para dar seguimiento al tema, que es prioridad.

Lemus destacó que la instrucción fue reforzar los operativos de seguridad en todo el estado, con el objetivo de mejorar el nivel de vida y tranquilidad de los habitantes.

PUBLIMETRO

Seguimiento. El gobernador encabezó la Mesa de Seguridad. /CORTESÍA

> "En Jalisco, la agenda de seguridad es prioritaria y la atendemos todos los días"
>
> **Pablo Lemus**
> Gobernador de Jalisco

MILENIO DIARIO JALISCO
Periodismo con carácter

Fecha: Jueves 06 de Marzo del 2025	Sección: Local	Página: 04

Piden a Lemus respetar fallo de infancias trans

Congreso. Candelaria Ochoa afirmó que las declaraciones de gobernador solo generan confusión

SONIA GAMIÑO
GUADALAJARA

La presidenta de la Comisión de Igualdad Sustantiva y de Género del Congreso de Jalisco, Candelaria Ochoa, hizo este miércoles un llamado al gobernador Pablo Lemus para actuar con responsabilidad institucional, respetar el Estado de derecho y evitar la difusión de información confusa respecto a la reforma que permitirá a las infancias trans cambiar su nombre y género en el registro civil. Esto, en cumplimiento de una resolución emitida por la Suprema Corte de Justicia de la Nación.

Candelaria Ochoa lamentó las recientes declaraciones del mandatario estatal, Pablo Lemus, que según afirmó, generan confusión entre la ciudadanía al insinuar que podría desobedecerse un mandato judicial que busca garantizar los derechos humanos. La legisladora recordó además que, siendo alcalde de Guadalajara, Lemus Navarro apoyó los procedimientos para el reconocimiento de identidad de género, autorizando cambios en el registro civil, por lo que ahora resulta contradictoria su postura actual.

"Lamento las declaraciones emitidas por el Ejecutivo del Estado porque desinforman a la sociedad y llaman a la desobediencia de un acto al que la Suprema Corte nos obliga", expresó. Añadió que es particularmente importante recordar que "cuando el actual gobernador fue presidente municipal de Guadalajara respaldó los registros de cambio de nombre en todas las oficialías del registro civil", lo cual vuelve incomprensible su posición actual.

La diputada de Morena recordó que la iniciativa recientemente aprobada en la Comisión de Igualdad no responde a opiniones personales ni posturas políticas individuales, sino al cumplimiento de una resolución judicial. Puntualizó que la Suprema Corte determinó que Jalisco debe reformar su Ley del Registro Civil para permitir que las infancias trans puedan rectificar su nombre y género, de acuerdo con la manera en que se autoperciban.

En este sentido, la legisladora aclaró que la reforma aprobada en la Comisión surgió precisamente del cumplimiento a una obligación jurídica establecida desde 2022 por la Suprema Corte, cuya resolución ordena explícitamente modificar la ley local. Recordó además que, desde aquel mismo año, el entonces secretario general de Gobierno, Enrique Ibarra Pedroza, envió un oficio dirigido a los titulares del Registro Civil en el estado y presidentes municipales, ordenando acatar esta decisión, por lo que hoy resulta incongruente cualquier posición que pretenda desconocer ese mandato.

Por su parte, el gobernador Pablo Lemus expresó públicamente desde el pasado 21 de febrero su desacuerdo con esta iniciativa, argumentando que las infancias no cuentan con suficiente madurez para decisiones tan trascendentales como cambiar legalmente su identidad de género. Lemus comparó esta situación con otras restricciones legales impuestas a menores, como el consumo de alcohol o tabaco, y afirmó que, debido a que pocos estados han implementado reformas similares, Jalisco no está obligado a adoptar esta legislación.

También aseguró que su postura busca proteger los intereses y derechos de la niñez jalisciense y que no pretende ejercer presión sobre el Congreso.

MURAL
EXPRESIÓN DE JALISCO

Fecha: Jueves 06 de Marzo del 2025	Sección: Comunidad	Página: P / P

Van contra ex Jurídico y ex encargada de Folios y Folderas

Eran directivos 2 'quitamultas'

Investigan a seis servidores públicos de la Secretaría de Seguridad

FRANCISCO DE ANDA

Dos de los 6 presuntos responsables por la cancelación irregular de más de 114 mil folios de multas viales equivalentes a 106 millones de pesos, fueron el ex director Jurídico de lo Contencioso adscrito a la dirección general Jurídica, así como la ex encargada de despacho de la Oficina de Folios y Folderas, ambos de la Secretaría de Seguridad Pública estatal.

Estos servidores públicos tienen señalamientos en su contra por parte de la Contraloría del Estado en las dos denuncias interpuestas el 28 de mayo del 2024 ante la Fiscalía Especializada en Combate a la Corrupción, así como en la ampliación de querella presentada el 10 de julio del 2024.

Los cuatro servidores públicos restantes eran empleados de la Secretaría de Seguridad que contaban con permisos de cancelación de folios a través de los sistemas informáticos de la dependencia.

A la par de las carpetas de Investigación que abrió la Fiscalía Especializada en Combate a la Corrupción en contra de estos 6 ex servidores públicos, la Contraloría del Estado inició procedimientos de responsabilidad administrativa en contra de las mismas personas, los cuales se encuentran en etapa de integración y análisis, de acuerdo con información que hizo pública la dependencia en respuesta a un solicitud de transparencia.

Esto significa que la Administración de Pablo Lemus enfrentará el caso tanto por la vía administrativa como penal.

El lunes, MURAL reveló la existencia de una red de servidores públicos de la Secretaría de Seguridad que se dedica a cancelar folios de multas vehiculares sin que exista evidencia de que hubo un procedimiento de por medio ni soporte documental.

La Contraloría del Estado detectó la operación de esta red en una auditoría que llevó a cabo durante 9 meses, de enero a septiembre del 2023, al Sistema Integral de Información Financiera (SIIF) Modulo de Control Vehicular, la cual arrojó la existencia de 114 mil 323 folios cancelados de forma irregular, equivalentes a más de 106 millones de pesos.

Asignan Folios a mujer

FRANCISCO DE ANDA

Luego de que MURAL destapó la existencia de una red de servidores públicos "quitamultas", adscritos a la Secretaría de Seguridad estatal, la dependencia hizo un nombramiento relacionado con el área donde se cancelaban los folios de manera irregular.

El titular de la dependencia, Juan Pablo Hernández González, firmó el nombramiento de Brasilia Alejandra Martínez Carbajal como titular de la Oficina de Folios y Folderas de dicha secretaría.

El acuerdo de este nombramiento fue publicado este martes en el Periódico Oficial El Estado de Jalisco.

El nombramiento de Martínez Carbajal cobra relevancia porque una de las seis personas denunciadas por la Contraloría del Estado, por la cancelación indebida de multas viales, ocupó ese cargo en la pasada Administración estatal.

Investigación

La Contraloría ya interpuso denuncias ante la Fiscalía Especializada en Combate a la Corrupción:

- 28 de mayo de 2024 se presentaron las dos primeras denuncias
- 10 de julio del 2024 ampliación de querella presentada por la Contraloría

Fuente: Contraloría, Vía Transparencia.

MURAL
EXPRESIÓN DE JALISCO

Fecha: Jueves 06 de Marzo del 2025	Sección: Comunidad	Página: P / P

La Secretaría de la Hacienda Pública de Jalisco proyecta continúe al alza el pago de refrendo vehicular.

Van 1,700 mdp por refrendo

Ya se superó la meta del 2025 en la recaudación de este concepto

MARTÍN AQUINO

El secretario de la Hacienda Pública de Jalisco, Luis García Sotelo, informó que el Gobierno del Estado ha superado, en lo que va del año, la recaudación registrada en el mismo periodo del año pasado, y ya se habría sobrepasado la meta de ingresos que se tenía respecto al refrendo vehicular.

"La recaudación local estamos incrementando en más de dos dígitos la recaudación respecto al año pasado, traemos un 12 por ciento adicional en la recaudación total de todos los conceptos de ingresos propios que tiene el Gobierno del Estado de Jalisco; en el caso del refrendo vehicular, nosotros tenemos una recaudación del 34 por ciento más respecto del año pasado, si hacemos la comparación del 1 de enero al día de hoy", declaró García Sotelo, durante su visita al Congreso de Jalisco.

"Y tenemos más o menos recaudado alrededor de mil 700 millones de pesos ya en la parte del refrendo vehicular, por supuesto ya alcanzamos la meta de la Ley de Ingresos, pero estamos esperando todavía un mayor cumplimiento", añadió el funcionario estatal.

Asimismo, respecto al llamado paquetazo 3x1 que consiste en pagar 900 pesos por el refrendo vehicular, cambio de placas y verificación vehicular, se estaría trabajando para que se acelere su proceso debido a que arrancó un tanto lento.

"Ya en el proceso del famoso 3x1 lo que estamos teniendo es que haya una digamos aceleración de los procesos de verificación de los autos que avanzó de manera lenta, pero en este momento ya el promedio de verificaciones por día ya está en los niveles en los que queremos que esté, para alcanzar los 2 millones y medio de vehículos verificados", comentó el secretario de la Hacienda Pública.

"En el caso del reemplacamiento o la sustitución de las placas, recordémonos que en el mes de febrero inició (...) en este tema estamos al 20 por ciento (...) empezamos un poco lentos".

Descartó que haya "atorón" en el trámite que usuarios realizan en los centros de verificación vehicular, y afirmó que se está tratando de que no haya saturación en ese proceso ni en la sustitución de placas.

MILENIO
DIARIO JALISCO
Periodismo con carácter

Fecha: Jueves 06 de Marzo del 2025 | Sección: Local | Página: 02

Impunidad prevalece en feminicidios

Proceso. En seis años, se registraron 323 casos y solo 118 sentencias por este delito, lo que refleja que falta mucho por hacer en acceso a la justicia para las mujeres, señalan

8M. Encienden monumentos

El Gobierno de Guadalajara realizó el encendido de 18 edificios públicos y monumentos, que se iluminan de morado durante marzo, en conmemoración del Día Internacional de la Mujer. ESPECIAL

SONIA GAMIÑO
GUADALAJARA

En octubre de 2019, Elizabeth Pérez fue asesinada en el Mercado de Abastos, de Guadalajara. Ese año, se reportaron 29 feminicidios en Jalisco, de acuerdo con datos del Secretariado Ejecutivo Nacional de Seguridad Pública (SENSP). Apenas el 4 de marzo de 2025, seis años después del crimen, su feminicida fue sentenciado con 60 años de cárcel, la máxima pena que se ha dado en el estado por este delito. La justicia tardó, pero llegó para la familia de la joven. Sin embargo, desde ese año, todavía hay más de 200 que la esperan.

Entre 2019 y 2024 se reportaron 323 casos de feminicidios en Jalisco, pero solamente se dictaron 118 sentencias, cifras que reflejan la impunidad que prevalece en los asesinatos por razón de género.

Esta es una de las deudas más grandes que se tienen con las mujeres del país, que poco ha avanzado en la materia, a consideración de Erika Loyo, directora de la Unidad para la Igualdad de la Universidad de Guadalajara.

"Creo que falta muchísimo para cambiar las estadísticas y revertirlas, en este país año con año cada que llegamos al 8 de marzo nos damos cuenta de que poco hemos avanzado y poco hemos incidido, y no lo digo solo en el ámbito de la universidad, sino como sociedad en general, bajar las estadísticas tiene que revertirnos una apuesta en términos incluso de pensamiento, yo creo que es importante el acceso a la justicia de las mujeres, pero también es importante apostar por una estrategia de prevención más consolidada que permita generar cambios transformacionales", explicó Loyo, quien dijo que no solamente se trata de imponer penas altas, sino de pensar en prevención.

La diputada Candelaria Ochoa, presidenta de la Comisión de Igualdad Sustantiva y de Género, coincide con ella, y ha propuesto la creación de una Fiscalía Especializada en Delitos contra las Mujeres en Razón de Género: "Por qué es importante la fiscalía, la primera, por la impunidad; la segunda, porque no hay procesos de investigación, porque no hay sanción a los culpables de estas violencias y finalmente porque no hemos cambiado el sistema cultural que fomenta la desigualdad de las mujeres; tenemos que hacer y crear una fiscalía que le sirva a las mujeres, esa es la intención, y la idea es ponerla a discusión con la gente, con los grupos de mujeres, con las asociaciones y especialistas a través de la figura del parlamento abierto".

La morenista consideró que esta dependencia debe ser encabezada por alguien con perspectiva de género, para que se juzgue de esta manera, como en el caso de Elizabeth, por el que Joaquín, su ex pareja y autor intelectual del feminicidio, ya está pagando.

"Y por primera vez 60 años, porque siempre le ponen la menor pena, aún cuando dice de 30 a 60, le ponen 30, entonces queremos que haya justicia para las mujeres, no es posible y lo reitero, no es posible que te mate quien supuestamente te quiere, eso es durmiendo con el enemigo, entonces tenemos que cambiar esos valores culturales y fomentar la igualdad", dijo Ochoa.

Por su parte, Sofía Berenice García, coordinadora de los Centros de Justicia para la Mujer en Jalisco, reconoció que todavía falta mucho por hacer en la materia: "En el tema de justicia traemos temas pendientes para apretar tantito en el Supremo Tribunal de Justicia, porque sabemos también que de cada 10 carpetas una es la que se judicializa, y esto te lo hablo en temas de violación".

El Código Penal Federal establece que un crimen se puede tipificar como feminicidio cuando: la víctima presente signos de violencia sexual de cualquier tipo; se le hayan infligido lesiones o mutilaciones infamantes o degradantes, previas o posteriores a la privación de la vida o actos de necrofilia; existan antecedentes o datos de cualquier tipo de violencia en el ámbito familiar, laboral o escolar, del sujeto en contra de la víctima; haya existido entre el agresor y la víctima una relación sentimental, afectiva o de confianza; existan datos que establezcan que hubo amenazas relacionadas con el hecho delictuoso, acoso o lesiones del sujeto activo en contra de la víctima; la víctima haya sido incomunicada, cualquiera que sea el tiempo previo a la privación de la vida; el cuerpo de la víctima sea expuesto o exhibido en un lugar público.

REACCIONES

"Creo que falta muchísimo para cambiar las estadísticas y revertirlas, en este país año con año cada que llegamos al 8 de marzo nos damos cuenta de que poco hemos avanzado y poco hemos incidido"

Erika Loyo
Directora de la Unidad para la Igualdad de la Universidad de Guadalajara

"No es posible que te mate quien supuestamente te quiere, eso es durmiendo con el enemigo, entonces tenemos que cambiar esos valores culturales y fomentar la igualdad"

Candelaria Ochoa
Diputada presidenta de la Comisión de Igualdad Sustantiva y de Género

"En el tema de justicia traemos temas pendientes para apretar tantito en el Supremo Tribunal de Justicia"

Sofía Berenice García
Coordinadora de los Centros de Justicia para la Mujer en Jalisco

El Diario NTR
PERIODISMO CRÍTICO

Fecha: Jueves 06 de Marzo del 2025	Sección: Portada	Página: P / P

Faltan unidades en el Tren Ligero también

FUERA DE CIRCULACIÓN POR MANTENIMIENTO MAYOR

El año pasado hubo 168.4 millones de viajes de pasajeros en las tres rutas, lo que representó **un incremento de 6.9 por ciento respecto a 2023**, según información del Inegi

El Sistema de Tren Eléctrico Urbano (Siteur) informó vía transparencia que las tres líneas del Tren Ligero tienen siete trenes en mantenimiento mayor y 71 en operación en el total de derroteros.

Según la información brindada por el organismo público descentralizado, la Línea 3 tiene 17 trenes en operación y uno está en mantenimiento mayor, mientras que las líneas 1 y 2 cuentan con 54 unidades en operación y seis en reparación mayor, sin embargo, Siteur no aclaró cuántos trenes en funcionamiento y en mantenimiento corresponden a cada una de ellas.

Al respecto, el titular de la Secretaría de Transporte (Setran), Diego Monraz Villaseñor, confirmó que se planean inversiones para los trenes.

En una entrevista a medios de comunicación, confirmó que el director del Siteur, Amilcar López Zepeda, planteó a la Junta de Gobierno del sistema la compra de más vagones para el Tren Ligero, así como de camiones para las rutas alimentadoras del Sistema Integral de Tren Ligero (Sitren), incluido el Trolebús.

De acuerdo con datos del Instituto Nacional de Estadística y Geografía (Inegi), en 2024 hubo 168.4 millones de viajes de pasajeros en las tres rutas de Tren Ligero, lo que representó un incremento de 6.9 por ciento respecto a 2023. Los ingresos por pasaje fueron de 412 millones 145 mil 385 pesos, cifra que reflejó una baja de menos 0.4 por ciento respecto al mismo periodo del año anterior.

MICHELLE VÁZQUEZ

Lo anterior significa que hay más viajes y menos unidades para transportar a los pasajeros, entre quienes se ha reportado que los vagones cada vez vienen más llenos, sobre todo en los horarios de mayor demanda.

NTR publicó este lunes que las unidades del Sitren operan con solo 28 por ciento de su parque vehicular porque el resto está en reparación.

ZMG 2A

El Diario NTR
PERIODISMO CRÍTICO

Fecha: Jueves 06 de Marzo del 2025	Sección: Local	Página: 02

Tren Ligero tiene siete trenes en reparación

DATOS DEL INEGI REVELAN MÁS VIAJES EN 2024

Una de ellas corresponde a la L3 y las seis restantes a la L1 y L2; desde la Setran se adelantó que habrá inversiones en este sistema de transporte

Por medio de transparencia, el Sistema de Tren Eléctrico Urbano (Siteur) informó que las tres rutas del Tren Ligero tienen siete trenes en mantenimiento mayor y 71 en operación.

Según la información brindada por el organismo público descentralizado (OPD), la Línea 3 (L3) tiene 17 trenes en operación y uno en mantenimiento mayor, mientras que las líneas 1 (L1) y 2 (L2) cuentan con 54 en operación y seis en reparación mayor, el Siteur no aclaró cuántos trenes en funcionamiento y en mantenimiento corresponden a cada una.

Al respecto, el titular de la Secretaría de Transporte (Setran), Diego Monraz Villaseñor, confirmó que se planean inversiones para los trenes.

En una entrevista a medios de comunicación, confirmó que el director del Siteur, Amilcar López Zepeda, planteó a la Junta de Gobierno del sistema la compra de más vagones para el Tren Ligero, así como de camiones para las rutas alimentadoras del Sistema Integral de Tren Ligero (Sitren), incluido el Trolebús.

De acuerdo con datos del Instituto Nacional de Estadística y Geografía (Inegi), en 2024 hubo 168.4 millones de viajes de pasajeros en las tres rutas de Tren Ligero, lo que representó un incremento de 6.9 por ciento respecto a 2023. Los ingresos por pasaje fueron de 412 millones 145 mil 385 pesos, cifra que reflejó una baja de menos 0.4 por ciento respecto al mismo periodo del año anterior.

Lo anterior significa que hay más viajes y menos unidades para transportar a los pasajeros, entre quienes se ha reportado que los vagones cada vez vienen más llenos, sobre todo en los horarios de mayor demanda.

VEN VIABLE AMPLIACIÓN DE L3

La diputada de Movimiento Ciudadano (MC) y titular de la Comisión de Hacienda del Congreso local, Gabriela Cárdenas Rodríguez, adelantó que ya fue aprobado el proyecto ejecutivo, técnico y de viabilidad para la ampliación de la L3 del Tren Ligero hacia Tesistán.

"Junto con gobernador Pablo Lemus y Juan José Frangie estaremos empujando la conclusión de la ampliación de la Línea 3 y va a ir por supuesto con todos los mecanismos que implique para blindar esta inversión", dijo Cárdenas Rodríguez durante el foro Soluciones para el Transporte Público en Zapopan, realizado ayer en el Congreso de Jalisco.

Presente en el evento, Diego Monraz dijo que pedirá un anteproyecto a la Secretaría de Infraestructura y Obra Pública (SIOP) para saber si es viable el crecimiento de la L1 hacia la carretera a Saltillo. En la anterior administración se planteó ampliar la misma línea, pero hacia Camino Real a Colima.

Ante la petición de un habitante de la Mesa Colorada de extender la L1 más allá de la carretera a Saltillo, el funcionario consideró que crecer 1 ó 2 kilómetros la L1 ayudaría muchísimo a las comunidades. "Yo podría decir que sí a 3 kilómetros de tren eléctrico, pero qué tal si la solución es un cablebús para que subiera y conectara con transbordo incluido", dijo.

Por otro lado, representantes vecinales y colectivos de Zapopan y Tlajomulco señalaron diversas problemáticas en torno al transporte público en el foro, entre ellas el retiro de rutas clave, frecuencias de paso de más de una hora, unidades en mal estado, sobrecupo, desvíos no autorizados, falta de regularización de mototaxis, rutas que no concluyen su derrotero, maltrato por parte de algunos conductores y otras.

En respuesta, el secretario se comprometió a revisar las rutas del transporte señaladas para que se refuerce su frecuencia y otorguen un mejor servicio. También hizo el compromiso de pedir a la Policía Vial que haga un operativo dirigido a motos que cuentan con escapes abiertos, pues hay quejas frecuentes al respecto.

Setran y CTM acuerdan resolver retraso en pagos a transportistas

Ayer se reunió una representación de la Confederación de Trabajadores de México (CTM) Jalisco y empresarios transportistas con el secretario de Transporte, Diego Monraz Villaseñor, y en conjunto acordaron resolver el retraso en pagos de subsidios a los camioneros.

A través de un boletín, la CTM afirmó que la Setran se comprometió a generar pagos regularizados y agendados para los transportistas.

Con la regularización en los pagos se pretenden saldar tanto los adeudos por el subsidio a la tarifa como los generados por MiPasaje, ahora renombrado como Yo Jalisco.

Por otro lado, en la reunión se estableció el compromiso de revisar la indexación de la tarifa en el segundo semestre de 2025.

En el encuentro también se trató el arrastre de unidades del transporte público sancionadas por parte de grúas y, según la CTM, la Setran se comprometió a que los camiones que cometan faltas no graves no se los llevará la grúa; sin embargo, sus operadores sí deberán llevar las unidades a los corralones correspondientes.

Lauro Rodríguez / Guadalajara

publimetro

Fecha: Jueves 06 de marzo del 2025	Sección: Local	Página: 02

Lemus y WRI van en conjunto para la L5 del Tren Ligero

Con el propósito de crear una agenda de trabajo en conjunto, el Gobierno de Jalisco se reunió en una mesa de trabajo encabezada por Pablo Lemus con el equipo de World Resources Institute (WRI) México, organización con la que se tiene previsto trabajar en proyectos importantes de electromovilidad como la Línea 5 del Tren Ligero.

De acuerdo con lo compartido por el mandatario, el proyecto de la Línea 5 implementará un sistema de electromovilidad propuesto por la WRI que disminuirá hasta un 92% las emisiones contaminantes.

No obstante, en la referida reunión no sólo se tocaron rubros como transporte y movilidad sostenible, sino también de resiliencia y adaptación urbana, energías limpias y eficiencia energética, entre otros tópicos.

De esta manera, el encuentro tuvo como fin el solidificar alianzas estratégicas que sumen para la construcción de proyectos que atiendan las necesidades del estado.

El mismo, contó con la participación tanto del mandatario jalisciense como de Adriana Lobo, Directora de Presencia Global y Acción Nacional del Instituto de Recursos Mundiales de WRI México.

MARIANA SÁNCHEZ

El Diario NTR
PERIODISMO CRÍTICO

Fecha: Jueves 06 de Marzo del 2025	Sección: Local	Página: 02

ACCESIBILIDAD

Colectiva solicita transporte para el 8M

La colectiva Yovoy8demarzo pidió ayer al titular de la Secretaría de Transporte (Setran), Diego Monraz Villaseñor, que el 8 de marzo (8M), Día Internacional de la Mujer, se garantice la debida funcionalidad del transporte público para quienes acudan a las movilizaciones por la conmemoración.

"(Se pide que) solicite a las unidades administrativas competentes las gestiones necesarias para la implementación de acciones afirmativas que garanticen el próximo día 8 de marzo del 2025, la debida funcionalidad de las unidades de transporte, particularmente aquellas que cuentan con las adaptaciones necesarias para personas con discapacidad o movilidad reducida, tal como lo prevé el Reglamento de la Ley de Movilidad, Seguridad Vial y Transporte del Estado de Jalisco", precisó a través de un oficio.

En el documento se solicita también solución a las fallas constantes en dispositivos de accesibilidad como rampas, elevadores y escaleras eléctricas.

La agrupación recordó que en años pasados se suspendió el servicio del transporte público ante movilizaciones del 8M, por lo que llamó a que esto no vuelva a ocurrir.

"El privar de las condiciones de movilidad a la población no sólo contraviene lo previsto por el artículo 19 de la Ley General para la Inclusión de las Personas con Discapacidad, sino que también limita el óptimo ejercicio del derecho humano de reunión y asociación", agrega el oficio.

QUADRATIN Jalisco

Fecha: Jueves 06 de Marzo del 2025	Sección: Local	Página: 04

Llaman a promover la cultura de paz con trabajo colectivo

Se realizó el Conversatorio sobre Derechos, Igualdad y Empoderamiento que encabezó la titular de la Secretaría de Igualdad Sustantiva entre Mujeres y Hombres

Redacción/Quadratín Jalisco

Durante el Conversatorio sobre Derechos, Igualdad y Empoderamiento que encabezó la titular de la Secretaría de Igualdad Sustantiva entre Mujeres y Hombres (SISEMH), Fabiola Loya Hernández, en la CMIC, la funcionaria llamó a promover la cultura de paz con acciones preventivas y trabajo colectivo, no individual.

Algunas alternativas para trabajar en esta construcción de paz, refirió, son el establecimiento de un sistema de cuidados o la creación de ludotecas y guarderías en empresas.

"A eso me refiero con el enfoque de cultura de paz: crear condiciones entre todas y todos para que podamos hacer efectivos nuestros derechos, y que no estemos buscando al calzar la verdadera igualdad en un ambiente violento", explicó.

Es de recordar que esta semana Pablo Lemus Navarro, gobernador de Jalisco, junto con la titular de SISEMH, encabezaron la firma del Acuerdo Estatal por la Igualdad Sustantiva entre Mujeres y Hombres 2025-2030, con la participación de más de 200 representantes de diversos sectores de la sociedad jalisciense.

> *A eso me refiero con el enfoque de cultura de paz: crear condiciones entre todas y todos para que podamos hacer efectivos nuestros derechos, y que no estemos buscando al calzar la verdadera igualdad en un ambiente violento*
>
> **Fabiola Loya**

El pacto consta de diez puntos centrales y tiene como objetivo erradicar la violencia de género y promover la igualdad sustantiva en todos los ámbitos de la sociedad.

Entre las acciones propuestas se incluye la construcción de una nueva cultura de paz que aborde las causas estructurales de la violencia, el acceso a servicios de salud integrales y un sistema de cuidados que considere las necesidades de las mujeres.

También se plantea implementar medidas efectivas para prevenir y erradicar la violencia, garantizando que las víctimas tengan acceso a la justicia y a mecanismos de reparación del daño. Además de trabajar en la formación de masculinidades responsables y en la corresponsabilidad familiar.

Es de importancia señalar que, este acuerdo contempla la creación de cuerpos de seguridad especializados en la atención de la violencia de género y la actualización de reglamentos municipales en concordancia con leyes y tratados internacionales, a fin de consolidar una sociedad más justa e igualitaria para todos.

"Generar una sociedad justa, igualitaria, con un enfoque de cultura de paz, y la paz no significa la ausencia de conflicto. A veces nos estamos imaginando palomitas blancas en un mundo sin problemas, no, la paz significa buscar soluciones alternas junto con los métodos que ya tenemos", concluyó Loya Hernández.

Fabiola Loya Hernández llamó a promover la cultura de paz.

MILENIO
DIARIO JALISCO
Periodismo con carácter

Fecha: Jueves 06 de Marzo del 2025	Sección: Local	Página: 08

Imparten taller de tecnologías en el sector agrícola

La Secretaría de Agricultura y Desarrollo Rural de Jalisco impartió un taller sobre el uso adecuado de nuevas tecnologías en el campo a las distintas cadenas productivas del sector de 15 municipios.

Diario antena noticias
www.antenanoticias.com.mx

Fecha: Jueves 06 de Marzo del 2025	Sección: Local	Página: 04

SADER Jalisco

Capacitan en tecnologías emergentes en el sector agrícola

- **Se atendieron a distintas cadenas productivas del sector agrícola en 15 municipios**

La Secretaría de Agricultura y Desarrollo Rural (SADER Jalisco) imupulsa el Proyecto Operativo con Uso de Tecnologías Emergentes Orientadas a la Naturaleza para la Comunicación e Innovación Agronómica Sustentable (POTENCIAS), a través del taller "Maximizando rendimientos y rehabilitando el suelo".

En colaboración con la Red de Centros de Innovación (REDI) y COPARMEX Jalisco, se invita a las y los productores a reflexionar acerca del manejo de cultivo de manera sustentable, para que observen la tecnología como una aliada del sector agrícola que permite optimizar el uso de insumos, cuidar y mejorar la calidad de los suelos y su microflora, hacer una mejor planeación y predicción y trabajar de forma específica, para mejorar la productividad y generar ahorros.

Se impartieron talleres en Zapotlán el Grande, Tala, Zapotlán del Rey, La Barca, Autlán de Navarro y Jocotepec, donde se atendieron a distintas cadenas productivas del sector agrícola en 15 municipios, beneficiando a más de 150 productoras y productores.

En estas sesiones se revisa la situación actual de la agricultura, sus problemáticas, el cambio de actitud que se requiere para acceder a la inteligencia artificial, cómo funciona en el campo y su uso en el desarrollo sustentable. Los talleres de POTENCIAS se seguirán impartiendo en otros 10 municipios para capacitar a más de 400 productoras y productores.

MILENIO DIARIO JALISCO
Periodismo con carácter

Fecha: Jueves 06 de Marzo del 2025	Sección: Local	Página: 06

Una de cada 3 clínicas de belleza no cuenta con registro vigente

ROBERTO HURTADO
GUADALAJARA

Una de cada tres clínicas relacionadas con servicios de belleza en Jalisco no cuentan con un registro vigente para operar, reconoció Antonio Muñoz, titular de la Comisión para la Protección contra Riesgos Sanitarios de Jalisco (Coprisjal).

"Si lo hacen, estos establecimientos están en zona metropolitana, en Zapopan, luego aparecen en Guadalajara y luego cierran y se van a otro municipio; y en el interior del estado es la misma modalidad, estos aparecen en un sentido por la necesidad y el interés de trabajar, pero luego encuentran que no son económicamente sustentables y se retiran", explicó.

Muñoz detalló que de manera permanente se realizan supervisiones a estos espacios, ya que es necesario contar con la certeza necesaria de que quienes realizan estos procedimientos cuentan con un respaldo profesional.

"Hacemos (revisiones) de manera permanente, en el estado hemos tenido una proliferación muy importante de estos espacios y pues algunos son irregulares, otros tienen aviso de funcionamiento y estamos tratando de que todos sean regulares; hacemos cuando menos por semana en el estado una supervisión de más de 100 espacios, porque esto lo hacemos de manera continua, estamos revisando de manera permanente", finalizó el funcionario esatal.

Y ADEMÁS

Negocio donde falleció mujer sí tenía registro

El titular de Coprisjal, Antonio Muñoz, detalló que el negocio ubicado en la colonia Jardines Alcalde, en el municipio de Guadalajara, donde el pasado martes se registró la muerte de una mujer que se sometía a un tratamiento de belleza, sí contaba con el permiso correspondiente y registro de funcionamiento. Sin embargo, el funcionario señaló que se encuentran en espera de la autopsia del Servicio Médico Forense para determinar si hubo responsabilidad por parte del personal en el fallecimiento de la clienta.

MILENIO DIARIO JALISCO
Periodismo con carácter

Fecha: Jueves 06 de Marzo del 2025	Sección: Local	Página: 06

Cancelan la planta cercana al río Santiago

PABLO NÚÑEZ
GUADALAJARA

Tras meses de protestas y rechazo por parte de los habitantes de Juanacatlán, el Gobierno de Jalisco y la Comisión Federal de Electricidad (CFE) confirmaron oficialmente que la termoeléctrica "La Charrería" no será construida en este municipio.

A través de un oficio firmado por el subsecretario del Interior de la Secretaría General de Gobierno, Iván Ricardo Chávez Gómez, se informó que el proyecto ha sido descartado para esta localidad y que actualmente se analizan otras opciones para su edificación en el estado.

El documento también señala que, en caso de concretarse en otro sitio, la Comisión Federal de Electricidad (CFE) planea rediseñar la planta con un sistema de enfriamiento seco mediante aerocondensadores, lo que reduciría significativamente su consumo de agua. "Con esta información oficial, queda claro que no habrá termoeléctrica ni instalación de sistemas de enfriamiento en Juanacatlán", afirmó el subsecretario Chávez Gómez.

La termoeléctrica había generado gran oposición en el municipio, principalmente por el temor a su impacto ambiental, particularmente en el uso de agua del río Santiago.

En respuesta a las manifestaciones, el secretario de Desarrollo Energético Sustentable de Jalisco, Manuel Herrera Vega, reiteró que cualquier planta de este tipo en el estado utilizará gas natural y agua de rehúso, no hidrocarburos ni agua extraída de cuerpos naturales.

El gobierno estatal ha insistido en su compromiso con la eficiencia energética y la reducción del impacto ambiental.

En este contexto, el estado de Jalisco lanzó recientemente el Programa de Eficiencia Energética, que busca reducir en un 10 por ciento el consumo eléctrico del estado, con una inversión proyectada de 200 millones de pesos anuales.

A la par, continuará el diálogo con la Federación para definir una ubicación adecuada para la planta sin comprometer los recursos naturales ni el bienestar de las comunidades.

El Diario NTR
PERIODISMO CRÍTICO

Fecha: Jueves 06 de Marzo del 2025	Sección: Local	Página: 03

TERMOELÉCTRICA

Proyecto en Juanacatlán, sin claridad, dice Sedes

El titular de la Secretaría de Desarrollo Energético Sustentable (Sedes), Manuel Herrera Vega, aceptó que hay confusión sobre el proyecto de una termoeléctrica que se plantea para Juanacatlán por parte del gobierno federal. En parte, dijo, porque aún no se define en concreto de qué va.

Reconoció que al gobierno de Jalisco, o al menos a su secretaría, no se le ha informado que exista un proyecto ejecutivo ya consolidado o creado, por lo que todavía es especulativa la idea.

"Hasta donde entendemos todavía se está en la etapa de estudios, creo que puede haber confusión porque se ligaba este proyecto con otro proyecto que anteriormente se estaba tratando de promover. Lo que nosotros hemos recibido de información es que ni siquiera se tiene un proyecto (ejecutivo)".

El funcionario añadió que buscará acercamiento con el gobierno federal, pues él sólo tiene información de terceros, pero lo que ha oído del proyecto sí le convence, reconoció. Una de las virtudes que le ve es que operaría con gas natural y otra es que utilizaría agua tratada y no del río Santiago o del subsuelo, pero todo esto no es información oficial.

"El proyecto, como nosotros hemos escuchado que está planteado, es un ciclo combinado con gas natural, no como se ha mencionado que es una termoeléctrica que pueda funcionar con hidrocarburos más contaminantes. Nosotros consideramos que puede ser un proyecto bastante sustentable, ya que el agua que se podría utilizar es agua de reúso".

El Diario NTR
PERIODISMO CRÍTICO

Fecha: Jueves 06 de Marzo del 2025	Sección: Local	Página: 07

Lanzan invitación para bailarines

DÍA INTERNACIONAL DE LA DANZA

La Secretaría de Cultura abre una convocatoria para solistas, compañías y escuelas

ESPECIAL

PREPARAN. El festejo de este día especial se llevará a cabo el 3 de mayo en la Plaza Liberación y el Teatro Degollado.

La Secretaría de Cultura (SC) del Estado de Jalisco ha lanzado una convocatoria para bailarines, solistas, compañías y escuelas de danza con el fin de participar en la celebración del Día Internacional de la Danza 2025, que se llevará a cabo el 3 de mayo en la Plaza Liberación y el Teatro Degollado.

De acuerdo con la SC se seleccionarán 32 coreografías para el evento, que busca resaltar el talento local y fomentar la comunidad entre diversas disciplinas y estilos de danza.

En la Plaza Liberación se instalará un escenario de 10x10 metros para presentaciones grupales de hasta 20 bailarines, mientras que el Teatro Degollado ofrecerá un espacio para propuestas escénicas más elaboradas.

"El evento busca visibilizar el talento local con 32 coreografías seleccionadas. Buscamos hacer comunidad con todas las disciplinas y estilos de danza. Buscamos propuestas que reflejen la riqueza y pluralidad de esta disciplina", destacó el titular de la Jefatura de Danza de la Secretaría de Cultura.

Las escuelas pueden inscribir hasta 14 coreografías de 12 minutos, los solistas hasta 14 propuestas de 4 minutos, y las compañías emergentes hasta 4 obras de 15 minutos. La convocatoria estará abierta hasta el 28 de marzo próximo y los resultados se anunciarán el 7 de abril a través de las redes sociales de la Secretaría.

Aunque no se ofrecerá retribución económica, el evento se presenta como una plataforma de promoción cultural y un vínculo entre el público y los creadores de danza. Se invita a los participantes a presentar propuestas que reflejen la diversidad y riqueza de esta disciplina.

Cabe mencionar que el Día Internacional de la Danza, establecido por la UNESCO en 1982, se conmemora globalmente el 29 de abril, pero en Jalisco se trasladó al 3 de mayo para facilitar la participación ciudadana.

Para más información, los interesados pueden contactar a la Jefatura de Danza vía correo electrónico (danza.sc@jalisco.gob.mx).

Gobierno de Guadalajara

Apoya Comude Guadalajara a los Astros de Jalisco

El deporte en Guadalajara sigue creciendo, y esta vez, el gobierno municipal se suma al apoyo de los Astros de Jalisco, el equipo bicampeón que representará al estado en la CIBACopa.

Así lo informó el titular del Consejo Municipal del Deporte, David Prado, quien estuvo en la presentación del equipo y no dudó en invitar a la afición a respaldarlos en esta nueva temporada.

Los Astros llegan motivados tras conquistar la Copa Salsa Huichol 2025 y buscan otro campeonato bajo la dirección del español Iván Déniz. Su primer reto será el 7 de marzo, cuando enfrenten a los Venados de Mazatlán en el Lobodome. La afición ya está lista para apoyarlos en su camino al título.

Redacción/Quadratín Jalisco

MILENIO
DIARIO JALISCO
Periodismo con carácter

Fecha: Jueves 06 de Marzo del 2025	Sección: Local	Página: 06

Policía Metropolitana sube estado de fuerza

REDACCIÓN
GUADALAJARA

Los nueve municipios que integran la Policía Metropolitana de Guadalajara decidieron incorporar de manera inmediata a nuevos elementos a la corporación, por lo que la fuerza de reacción pasa de 114 a 150 agentes especializados, esto como resultado del acuerdo alcanzado en la Junta de Gobierno.

En un comunicado, el gobierno estatal informó que de esta manera se refuerza la coordinación entre las corporaciones municipales con instituciones estatales y federales de seguridad.

Los elementos recién asignados, de la misma manera que sus compañeros metropolitanos, reciben una compensación salarial adicional a su sueldo, que proviene de estímulos otorgados por la Coordinación General Estratégica de Seguridad, así como adiestramientos y capacitación de mayor envergadura para la atención metropolitana.

La Policía Metropolitana de Guadalajara es una corporación policial que desempeña acciones de prevención del delito y cuenta con una fuerza de reacción integrada por elementos experimentados en operaciones especiales. La corporación es conformada por oficiales de las nueve comisarías municipales que aportan integrantes de manera proporcional en correspondencia a su estado de fuerza para coadyuvar en las acciones de vigilancia.

Diario antena noticias
www.antenanoticias.com.mx

Fecha: Jueves 06 de Marzo del 2025	Sección: Local	Página: 03

En 30 por ciento

Policía Metropolitana aumentó su estado de fuerza

Los nueve municipios que integran la Junta de Gobierno de la Policía Metropolitana de Guadalajara acordaron incorporar a nuevos elementos para pasar de 114 a 150 agentes especializados, lo que permitirá reforzar las tareas estratégicas asignadas por el Gobierno del Estado.

Se pretende así fortalecer la colaboración y coordinación de los municipios metropolitanos con las instituciones estatales y federales de seguridad, a través de acciones de inteligencia y efectividad, además de mejorar los alcances profesionales y de alta competencia policial de los elementos.

La Policía Metropolitana de Guadalajara es una corporación policial que desempeña acciones de prevención del delito y cuenta con una fuerza de reacción integrada por elementos experimentados en operaciones especiales. Está conformada por oficiales de las nueve Comisarías Municipales, que aportan integrantes de manera proporcional en correspondencia a su estado de fuerza.

Los agentes que se incorporaron recientemente recibirán una compensación salarial adicional a su sueldo, que proviene de estímulos otorgados por la Coordinación General Estratégica de Seguridad, así como adiestramientos y mayor capacitación.

QUADRATIN Jalisco

Fecha: Jueves 06 de Marzo del 2025	Sección: Local	Página: 05

Crece 30% estado de fuerza de Policía Metropolitana

Redacción/Quadratín Jalisco

Para reforzar las tareas estratégicas asignadas por el Gobierno del Estado, la Junta de Gobierno de la Policía Metropolitana de Guadalajara con los nueve municipios que la integran, decidieron incorporar inmediatamente a nuevos elementos, pasando de 114 a 150 agentes especializados, lo que representa un incremento del 30%.

Con esto, también se refrenda el compromiso de colaboración y coordinación de los municipios metropolitanos con las instituciones estatales y federales de Seguridad, a través de acciones desarrolladas en tareas de inteligencia y efectividad, y se fortalecen los alcances profesionales y de alta competencia policial de los elementos.

Los elementos recién asignados, de la misma manera que sus compañeros metropolitanos, reciben una compensación salarial adicional a su sueldo, que proviene de estímulos otorgados por la Coordinación General Estratégica de Seguridad, así como adiestramientos y capacitación de mayor envergadura.

Los nuevos elementos ya laboran en puntos estratégicos

Gobierno de Jalisco

MURAL
EXPRESIÓN DE JALISCO

Fecha: Jueves 06 de Marzo del 2025	Sección: Comunidad	Página: 04

Invierten en corredor López Mateos

MAGGIE URZÚA

El Gobierno de Tlajomulco realiza una inversión superior a 110 millones de pesos en calles aledañas a la Avenida López Mateos Sur.

Como adelantó MURAL, ayer inició la repavimentación de la Avenida La Tijera, una vía de enlace entre López Mateos y Camino Real a Colima.

Con una inversión inicial de 110 millones de pesos, construirán concreto hidráulico y reordenarán áreas para peatones, comercio y estacionamiento, puntualizó Celso Álvarez, director de Obras Públicas de Tlajomulco.

"Vamos a intervenir de manera integral la superficie, vamos a abrir una estructura de más de 70 centímetros para meter concreto hidráulico MR45, es decir, que aguanta las cargas pesadas, aparte del tráfico cotidiano. Vamos a semaforizar la parte de la escuela para generar andadores y cruceros seguros", expuso Álvarez.

El funcionario municipal agregó que el plan es concluir los mil 600 metros lineales en un plazo de seis meses. Aseguró que, si es necesario, trabajarán con horarios extendidos para terminar antes de que inicie la temporada de lluvias.

En la misma zona, el Alcalde, Gerardo Quirino Velázquez Chávez, inauguró ayer obras conocidas como "acupuntura vial" o "corrección geométrica" en el Fraccionamiento Nueva Galicia. Entre las intervenciones estuvo la creación de bahías para control vehicular, áreas peatonales y forestación. La inversión fue de 5.5 millones de pesos.

Además, el Gobierno tlajomulquense invertirá un millón de pesos en una cancha de futbol 7 con un parque en la Colonia Santa Isabel.

En la zona del Fraccionamiento Nueva Galicia se estrenaron obras viales.

Cortesía

EL INFORMADOR
DIARIO INDEPENDIENTE

Fecha: Jueves 06 de Marzo del 2025	Sección: Local	Página: 05

TLAJOMULCO INTERVENCIÓN EN AVENIDA LA TIJERA

Inician obras para mejorar conectividad con L. Mateos

QUIRINO VELÁZQUEZ, PRESIDENTE MUNICIPAL DE TLAJOMULCO. Da banderazo de salida a proyecto estratégico de movilidad.

Los trabajos en esta avenida tendrán una duración de aproximadamente seis meses

Esta obra de rehabilitación se llevará a cabo con una inversión de 100 millones de pesos

Arranca la rehabilitación de la avenida La Tijera, proyecto que forma parte de la estrategia de movilidad para mejorar la conectividad de López Mateos con otras vialidades y así reducir tiempos de traslado. En este proyecto trabajan en conjunto el Gobierno del Estado y el Ayuntamiento de Tlajomulco. "Esta avenida va a ser fundamental para la conectividad entre López Mateos y Camino Real. Servirá para desfogar nuestras avenidas y poder movernos mejor" dijo Quirino Velázquez, presidente municipal de Tlajomulco. Esta obra de rehabilitación cuenta con una inversión de 110 millones de pesos; se planea ampliar la avenida y las banquetas, delimitar zonas de estacionamiento, regular el comercio en la zona, remodelar las instalaciones hidrosanitarias, colocar alumbrado público y mobiliario urbano. Además, se instalarán semáforos y señalamiento vía.

El proyecto fue previamente acordado con habitantes, comerciantes y usuarios que transitan por La Tijera. "Vamos a intervenir de manera integral la superficie con concreto hidráulico MR45 para aguantar las cargas pesadas. También vamos a instalar semáforos en donde se encuentra la escuela para generar andadores y cruceros seguros", comentó Celso de Jesús Álvarez, director de Obras Públicas de Tlajomulco. "Los trabajos en la avenida tendrán una duración de seis meses, pero se trabajará en horarios extendidos para reducir el tiempo", detalló el funcionario. La obra comprende una extensión de mil 600 metros de longitud.

Además de mejorar la interconectividad como una solución vial para la zona, el Gobierno del Estado anunció que no existe una vía única, sino que serán ocho proyectos los que se necesitan para mejorar la movilidad; cuatro enfocados en transporte público y cuatro en estrategias de interconectividad.

En cuanto al transporte público: son tres rutas de transporte púbico en López Mateos Sur, ampliación del Tren Ligero de la Línea 1, construcción de Línea 4 del Tren Ligero y obras complementarias, y un BRT en la Carretera a Chapala.

Mientras que en interconectividad están otros cuatro proyectos: prolongación Mariano Otero, ampliación a seis carriles de López Mateos, interconectividad vial en Camino Real a Colima e interconectividad vial en la Línea 4.

El gobernador del Estado explicó que el problema de López Mateos no es exclusivo, sino del Sur de la ciudad.

"No hay una obra que resuelva el problema, la discusión pública parecía que era el hecho de si se hacía una obra o no se hacía, sin embargo ese no es el debate. Se tiene que hacer un proyecto integral con los tres niveles de Gobierno, a instituciones educativas, de la iniciativa privada y a ciudadanos".

Los ejes se definieron tras las 150 mil propuestas ciudadanas recibidas. Los ocho proyectos anunciados. Algunos de ellos: rutas de transporte público en López Mateos; contará con autobuses articulados de piso bajo por carril derecho. También se reubicarán las paradas de camiones y se construirán entornos accesibles y seguros. Crecimiento de la Línea 1 del Tren Ligero; La ampliación será de Periférico Sur hasta Santa Anita. Se ampliarán 9 estaciones, dos de la cuales serán subterráneas (Periférico y Paseo de los Balcones). Construcción de Línea 4 del Tren Ligero; el avance reportado en la ejecución de obra es el 22%. Ampliación a seis carriles de López Mateos; lo cual implicará una inversión de 3 millones de pesos.

Todas estas son propuestas que intentan mitigar tráfico en avenida López Mateos mediante vialidades troncales del Sur de la ciudad

MILENIO
DIARIO JALISCO
Periodismo con carácter

Fecha: Jueves 06 de Marzo del 2025	Sección: Local	Página: 08

Inician trabajos en avenida La Tijera

Ayer inició la rehabilitación de la avenida La Tijera de Tlajomulco, que forma parte del plan para mejorar la conectividad de la avenida López Mateos y reducir los tiempos de traslado. La obra tendrá una inversión de 110 millones de pesos e incluye la ampliación de la avenida.

Diario antena noticias
www.antenanoticias.com.mx

Fecha: Jueves 06 de Marzo del 2025	Sección: Local	Página: 05

Tlajomulco

Arrancan obra para mejorar conectividad en López Mateos

El alcalde de Tlajomulco, Gerardo Quirino Velázquez Chávez encabezó el inicio de la modernización de la avenida La Tijera, en donde se invertirán 110 millones de pesos. El objetivo de esta intervención es mejorar la conectividad e infraestructura vial en una de las zonas con mayor tránsito de Tlajomulco y la zona metropolitana de Guadalajara. La obra forma parte de una estrategia integral de movilidad que se trabaja en conjunto con el Gobierno de Jalisco para mejorar la circulación y reducir los tiempos de traslado de quienes viven, trabajan y usan todos los días esta importante vía.

"Esta avenida va a ser fundamental para la conectividad aquí entre López Mateos y Camino Real, para desfogar nuestras avenidas para poder movernos mejor, para poder movernos sobre todo más seguras, más seguros, nuestros niños, nuestros jóvenes, que podamos caminar de forma más segura, que podamos contar con esta vía de desfogue junto con la zona de Nueva Galicia puedan incorporarse tanto a López Mateos como a Camino Real y va a tener toda una reingeniería de infraestructura", explicó el presidente municipal.

El director de Obras Públicas del municipio, Celso de Jesús Álvarez, informó que estos trabajos tendrán una duración de seis meses y destacó que la obra se realizará en mil 600 metros de longitud y que trabajarán con horarios extendidos para concluir antes del temporal.

"Nosotros vamos a intervenir de manera integral la superficie, vamos a abrir una estructura de más de 70 centímetros para meter concreto hidráulico MR 45, es decir, que aguanta las cargas pesadas, aparte del tráfico cotidiano. Vamos a semaforizar la parte de la escuela para generar andadores y cruceros seguros", señaló.

La intervención se hará de manera integral, empleando concreto hidráulico de alta resistencia para soportar cargas pesadas además del tráfico constante. También se contará con semaforización para generar andadores y cruceros seguros.

Previo al arranque de esta obra, el alcalde Gerardo Quirino también supervisó el inicio de la construcción de una cancha de futbol 7 en la delegación Santa Isabel, donde además se colocarán juegos infantiles y aparatos para hacer ejercicio. Además, inauguró las obras de infraestructura vial en calles del fraccionamiento Nueva Galicia, donde se invirtieron 5.5 millones de pesos en bahías para control vehicular, accesibilidad peatonal e incorporación de arbolado.

QUADRATIN Jalisco

Fecha: Jueves 06 de Marzo del 2025	Sección: Local	Página: 07

Realiza Tlajo intervención estratégica en La Tijera

Redacción/Quadratín Jalisco

Con la finalidad de mejorar la conectividad y la infraestructura vial en una de las zonas de mayor tránsito en la zona metropolitana de Guadalajara, la avenida López Mateos, autoridades municipales de Tlajomulco de Zúñiga dieron inicio a la intervención estratégica en la avenida La Tijera.

La obra contará con una inversión de 110 millones de pesos y forma parte de una estrategia integral de movilidad impulsada en coordinación con el gobierno de Jalisco.

El presidente municipal de Tlajomulco, Gerardo Quirino Velázquez Chávez, destacó la importancia del proyecto para la circulación y la reducción de tiempos de traslado en la zona.

"Esta avenida va a ser fundamental para la conectividad entre López Mateos y Camino Real, permitiendo mejorar la movilidad de peatones y vehículos, además de brindar mayor seguridad".

Entre las acciones contempladas en la obra se encuentran la reingeniería de la infraestructura vial, la implementación de mejoras hidráulicas, la ampliación de banquetas, la delimitación de espacios de estacionamiento y la regulación del comercio en la zona.

Con estas obras mejorará la movilidad en López Mateos.

Gobierno de Tlajomulco

Habrá mejoras hidráulicas, ampliación de banquetas, delimitación de espacios de estacionamiento y la regulación del comercio

Por su parte, el director de Obras Públicas de Tlajomulco, Celso de Jesús Álvarez, informó que los trabajos tendrán una duración aproximada de seis meses y que se realizarán con horarios extendidos para concluir antes del temporal de lluvias.

EL INFORMADOR
DIARIO INDEPENDIENTE

Fecha: Jueves 06 de Marzo del 2025	Sección: Local	Página: 05

FILANTROPÍA UN REGALO PARA LOS NIÑOS

Enrique Michel inaugura domo móvil en un kínder

Como parte de las acciones impulsadas por la Fundación J. Michel Velasco, este martes se llevó a cabo la entrega de un domo móvil que ayudará a la educación de las y los estudiantes de preescolar.

La entrega se llevó a cabo en el preescolar José de Jesús Michel, ubicado en Tlajomulco de Zúñiga.

Enrique Michel, presidente de la Fundación J. Enrique Michel Velasco, explicó que este innovador domo, que se asemeja a un iglú, favorecerá la educación de las y los escolares gracias a la versatilidad del mismo, teniendo, por ejemplo, la posibilidad de albergar proyecciones.

"Pienso que va a ayudar mucho a los 125 municipios, con el fin de que tengan más valores, más información y que les cambie la vida un poco en su momento", destacó don Enrique Michel.

Al evento asistió también la presidenta de la Comisión Estatal de Derechos Humanos (CEDHJ), Luz del Carmen Godínez, quien agradeció la colaboración emprendida en los últimos cuatro años "para bien de la ciudadanía".

Al respecto, Luz del Carmen Godínez comentó que, desde la generosidad que caracteriza a don Enrique Michel, se han establecido diálogos para impulsar a la sociedad.

"Y platicamos en este sueño que traíamos de tener ese domo, que pudiera ir a la Sierra Norte, a todos los espacios donde nos podamos llevar una actividad de este tipo, que no es tan común para las niñas y para los niños. Y él tuvo esa visión, dijo 'yo te apoyo, lo hacemos', y el día de hoy lo vamos a concretar. Estoy siempre agradecida con don Enrique por esto", destacó la presidenta de la CEDHJ.

Añadió que desde la Comisión se ha apostado mucho por defender los derechos humanos, pero también por educar.

"Tenemos que volver a reeducarnos, a fortalecer el tejido social, a ver los valores como un aliado y los derechos humanos como una herramienta para alcanzar nuestros proyectos de vida". Y qué mejor que sembrando esas semillitas.

El Diario NTR
PERIODISMO CRÍTICO

Fecha: Jueves 06 de Marzo del 2025	Sección: Local	Página: 06

TLAJOMULCO

Vinculan a presunto feminicida

Por la muerte de una mujer ocurrida hace casi cuatro años en Chulavista, en Tlajomulco, Pablo Iván M fue vinculado a proceso. A la par se le dictó la medida cautelar de prisión preventiva por un año.

El crimen ocurrió el 27 de julio del 2021 dentro de una vivienda, donde la mujer en compañía de un conocido acudió a recoger un arma de fuego y ya no salió con vida.

Según investigaciones de la Fiscalía del Estado (FE), la mujer ingresó a la finca y ahí fue sometida por tres personas; una de ellas sacó una navaja y la lesionó en varias ocasiones en su cuerpo.

Después el detenido sacó un arma de fuego, le disparó de manera directa y se retiró del sitio.

La joven fue trasladada a un puesto de socorro para recibir atención médica, pero más tarde perdió la vida.

Luego de ser detenido, Pablo Iván fue vinculado a proceso bajo el delito de feminicidio. *Jessica Pilar Pérez*

MILENIO
DIARIO JALISCO
Periodismo con carácter

Fecha: Jueves 06 de Marzo del 2025	Sección: Local	Página: 03

Investigan muerte de una menor de 14 años en centro de rehabilitación

USI TOLEDO
GUADALAJARA

Jaqueline, de 14 años, fue encontrada sin vida este miércoles en un centro de rehabilitación de Tlajomulco de Zúñiga, donde estaba internada desde hace dos meses por su adicción a las drogas. Sus cuidadores informaron a la familia de la adolescente desde hace una semana que tenía problemas de salud.

En entrevista con MILENIO, la madre de la menor dijo que su hija estaba en el anexo de la colonia Santa Anita por consumo de drogas, pero de un día a otro le notificaron que sería trasladada a otro inmueble. Hace más de una semana preguntó por ella y le dijeron que estaba enferma, sin precisar de qué, y le dijeron que no se paraba de la cama como "berrinche".

"Iba a venir cuando saliera de trabajar, y me dijo que ya no viniera, que ya estaba un poco mejor, que lo que estaba haciendo Jaqueline era berrinche, que ya había hablado el psicólogo con ella y que era berrinche que estaba haciendo que por eso no quería comer nada, lo único que me dijo es que no quería comer, que ya tenía días que no quería comer y que se estaba haciendo el baño en la cama, pero ¿cómo? si eso nunca lo ha hecho, es que eso es berrinche lo que está haciendo", compartió.

> El anexo, denominado Luz y Esperanza, es una finca que no tiene letrero

Pidió fotos de su hija que nunca llegaron. Hasta el miércoles, el personal del anexo le pidieron dinero para llevar a Jacqueline al médico, por lo que llegó al lugar en la colonia Niños Héroes, donde la encontró muerta: "Veníamos casi a medio camino cuando me habla y me dice 'Jaqueline ya', le dije ¿Jaqueline qué? 'Pues Jackie, pues Jaqueline ya, ya no está respirando, ya está morada Jaqueline ya está sin vida', le dije ¿Cómo? me dijeron que estaba mala".

El anexo, denominado Luz y Esperanza, es una finca de dos pisos, pero no tiene ningún letrero que lo identifique como centro de rehabilitación. Hay al menos 30 internos. Después de que la madre de la joven llegó, los encargados se fueron del lugar. Policías de Tlaquepaque atendieron el reporte, paramédicos confirmaron que la adolescente tenía al menos dos horas de fallecida al momento de su revisión.

De manera extraoficial, trascendió que problemas respiratorios habrían causado su muerte, pero falta que la confirmación de la autopsia por parte del Servicio Médico Forense. Familiares de Jacqueline piden justicia y que se dé con los responsables del lugar.

MURAL
EXPRESIÓN DE JALISCO

Fecha: Jueves 06 de Marzo del 2025	Sección: Comunidad	Página: 06

A proceso por feminicidio

El señalado participó en ataque a una mujer en Tlajomulco

MURAL / STAFF

Por estar presuntamente involucrado en un feminicidio, un hombre identificado como Pablo Iván "M" llevará su proceso penal en prisión.

Ayer, la Fiscalía del Estado informó que es investigado por un caso registrado en una finca ubicada en el Fraccionamiento Chulavista, en Tlajomulco, el 27 de julio de 2021.

Ese día, la víctima acudió al lugar en compañía de un conocido para recoger un arma de fuego.

Según la indagatoria, cuando la mujer ingresó al domicilio fue sometida por tres personas, entre las que estaba una que sacó una navaja y se la encajó varias veces.

Rostro cubierto por la autoridad

Pablo Iván "M"

Posteriormente, Pablo Iván "M" le disparó y se retiró del sitio.

La lesionada fue trasladada a un puesto de socorro para recibir atención médica, sin embargo, por la gravedad de las heridas, perdió la vida más tarde.

La dependencia estatal añadió que durante la investigación se supo que Pablo Iván estaba entre los sospechosos y se solicitó una orden de aprehensión que fue cumplimentada recientemente por policías de investigación.

El juez de la causa consideró que había suficiente información contra el detenido para abrir el proceso penal por feminicidio. El imputado tendrá que estar en prisión preventiva mientras continúa el proceso.

La captura se dio a conocer a dos semanas de que un hombre identificado como Ricardo "N" fuera capturado en Tlaquepaque por un caso de feminicidio en grado de tentativa y por homicidio en grado de tentativa.

Policías municipales que patrullaban por Periférico sospecharon de él cuando iba en un carro y quiso sacarles la vuelta, en una maniobra que resultó sospechosa, en la Colonia Santa María Tequepexpan.

Tras ser alcanzado se descubrió que contaba con una orden de aprehensión.

Diario antena noticias
www.antenanoticias.com.mx

Fecha: Jueves 06 de Marzo del 2025	Sección: Local	Página: 05

Visitarán 23 colonias este año

Establecen calendario de "Sábados con la gente"

El gobierno de San Pedro Tlaquepaque dio a conocer la calendarización del programa "Sábados con la gente", teniendo programado para este año la visita de 23 colonias. Dicho programa -que se realiza cada 15 días-, permite que las y los funcionarios atiendan directamente de los colonos sus peticiones y de esta manera buscar soluciones a las problemáticas que se tiene en cada una de las zonas.

Las dependencias que acuden a estos encuentros son: Agua Potable, Seguridad, Parques y Jardines, Padrón y Licencias, Programas Sociales, Inspección y Vigilancia, COMUDE, Regularización de Predios, Alumbrado Público, Servicios de Salud, Obras Públicas, DIF y Bienestar Animal.

Asimismo, durante el programa se llevan servicios gratuitos de salud, como la aplicación de vacunas que incluye influenza, neumococo y tétanos; mientras que por parte del área de Salud Animal se aplica la vacuna antirrábica y a través de Bienestar Animal la adopción de lomitos que se entregan esterilizados y desparasitados.

Las comunidades programadas para las siguientes semanas son Nueva Santa María el 15 de marzo, El Tapatío 29 de marzo, el 12 de abril Los Puestos/Los Naranjos y Las Liebres el 26 de abril.

QUADRATIN Jalisco

Fecha: Jueves 06 de Marzo del 2025	Sección: Local	Página: 07

Continúa Tlaquepaque Sábados con la Gente

Redacción/Quadratín Jalisco

Con el objetivo de que los ciudadanos puedan realizar peticiones de manera directa y buscar soluciones a las problemáticas que se tiene en cada una de las zonas, el Gobierno de Tlaquepaque continúa con el proyecto de Sábados con la Gente.

Este programa hace que funcionarios acudan de visita a las colonias del municipio para escuchar a cada uno de los ciudadanos. Las y los funcionarios de las dependencias que acuden son: Agua Potable, Seguridad, Parques y Jardines, Padrón y Licencias, Programas Sociales, Inspección y Vigilancia, Comude, Regularización de Predios, Alumbrado Público, Servicios de Salud, Obras Públicas, DIF y Bienestar Animal.

Asimismo, durante el programa se llevan servicios gratuitos de salud, como la aplicación de vacunas que incluye influenza, neumococo y tétanos; mientras que por parte del área de Salud Animal se aplica la vacuna antirrábica y a través de Bienestar Animal la adopción de lomitos que se entregan esterilizados y desparasitados.

Funcionarios escuchan de cerca a los ciudadanos.

El Diario NTR
PERIODISMO CRÍTICO

Fecha: Jueves 06 de Marzo del 2025	Sección: Local	Página: 06

EN TOLUQUILLA

Choca una patrulla de Tlaquepaque

La patrulla 17712 de la Policía de Tlaquepaque chocó ayer por la mañana en la parte trasera de un camión de transporte de personal en la colonia Toluquilla. El accidente se debió a que el agente conductor pestañeó, aseguró la Secretaría de Seguridad y Protección Ciudadana.

A través de un comunicado de prensa, la comisaría desmintió una primera versión que señalaba que la patrulla se había quedado sin frenos y con ello había generado el impacto ocurrido en avenida Adolf B. Horn y Las Vías.

El incidente ocurrió alrededor de las 6:27 horas, cuando la unidad se dirigía a realizar un cambio de turno.

Los policías que viajaban en la patrulla tuvieron lesiones leves en su rostro por golpearse en el tablero y el volante; en el camión resultaron con lesiones algunos pasajeros.

Todos fueron valorados en el lugar por paramédicos de Servicios Médicos Municipales y se les hizo entrega de pase médico a quienes lo requirieron. *Jessica Pilar Pérez*

MURAL
EXPRESIÓN DE JALISCO

Fecha: Jueves 06 de Marzo del 2025	Sección: Comunidad	Página: 06

Choca contra camioneta en Tlaquepaque

Muere motociclista tras accidente vial

Se informó que joven no portaba casco de seguridad al conducir

MURAL / STAFF

Sin vida terminó un adolescente de 15 años tras chocar la motocicleta que manejaba contra una camioneta en la Colonia El Real, en San Pedro Tlaquepaque.

El hecho se registró aproximadamente a las 14:00 horas de ayer en el cruce de la Prolongación Colón y Calle Real de Bancos.

Ciudadanos reportaron a los números de emergencias que un muchacho había quedado herido tras un incidente vehicular, por lo que patrulleros del Municipio acudieron a verificar.

Los gendarmes llegaron y vieron a un joven de 15 años, quien usaba botas de plástico, tirado junto a una motocicleta. A unos metros también se encontraba una camioneta Mercedes-Benz con marcas de choque en la portezuela trasera.

Aparentemente la persona que conducía este vehículo dio vuelta y el motociclista se le impactó.

Los paramédicos no pudieron hacer nada por el muchacho y solo confirmaron su deceso.

En el lugar trascendió que el fallecido no portaba casco de seguridad al momento del accidente.

Elementos del Instituto Jalisciense de Ciencias Forenses (IJCF) se encargaron de realizar el peritaje y de trasladar el cadáver a la morgue metropolitana.

A unos metros de donde ocurrió el hecho hay cámaras de videovigilancia que podrían haber captado el momento del encontronazo.

Apenas el 18 de septiembre de 2024 ocurrió otro incidente vehicular con saldo mortal en la misma vía, pero a 450 metros de distancia.

En aquella ocasión un motociclista quedó prensado entre una unidad del transporte público, de la Ruta T-22 C02/C03, y un vehículo pesado en la Prolongación Colón, al cruce con la Avenida del Tajo, en la Colonia Parques de Santa María.

El fallecido, de 45 años, tuvo traumatismo en el cuello y el cráneo.

Testigos señalaron que aparentemente el chofer del urbano tenía un altercado con el conductor de un vehículo pesado cargado con tubos; tras amedrentarse a lo largo de varios metros, el pesado le cerró el paso y se echó de reversa para impactar al camión, lo que ocasionó la muerte del motociclista que quedó prensado.

El accidente ocurrió en la Colonia El Real, en Tlaquepaque.

Raul Zepeda

El motociclista aparentemente no llevaba casco.

MURAL
EXPRESIÓN DE JALISCO

Fecha: Jueves 06 de Marzo del 2025	Sección: Comunidad	Página: 06

Arrestan a ladrón

Policías de Tlaquepaque arrestaron a un hombre en posesión de un contenedor con reporte de robo; mercancía valía un millón de pesos.

El Diario NTR
PERIODISMO CRÍTICO

Fecha: Jueves 06 de Marzo del 2025	Sección: Local	Página: 06

SIN PERSONAS DETENIDAS

Matan a dos hombres en Tlaquepaque y El Salto

Dos hombres fallecieron la noche del martes tras ser atacados con arma de fuego en Tlaquepaque y El Salto.

En San Pedrito, en Tlaquepaque, un hombre de entre 50 y 55 años de edad murió tras una agresión a balazos.

Testigos señalaron que dos motociclistas le empezaron a disparar a la víctima; lo hicieron mientras los vehículos iban en movimiento y sin reducir la velocidad.

Tras el ataque, registrado a las 23:27 horas del martes, el hombre quedó entre las calles Poza Rica y Papaloapan sin signos vitales. De los agresores sólo se informó que iban a bordo de una motocicleta negra y otra azul.

También la noche del martes murió un joven de entre 23 y 25 años tras ser atacado a balazos. Quedó a un costado de su camioneta, en la carretera a El Salto, a la altura de La Piedrera.

Testigos señalaron que el joven dialogaba con otra persona que también traía una camioneta cuando ésta le disparó en cuatro ocasiones: tres en el pecho y una en el cuello.

La víctima alcanzó a hablar con su padre para decirle que le habían disparado, pero falleció después.

El padre del joven llegó después al punto e informó que su hijo le había dicho que salió a cenar con una muchacha. Detalló que no tenía problemas con nadie y que era soltero.

En ninguno de los hechos hubo personas detenidas.

ARCHIVO NTR / GP

BALAZOS. Una de las personas fue asesinada en San Pedrito, en la Villa Alfarera.

MURAL
EXPRESIÓN DE JALISCO

Fecha: Jueves 06 de Marzo del 2025	Sección: Comunidad	Página: 05

Asesinan a 2 en la Ciudad

Los ataques fueron en Tlaquepaque y El Salto; no hubo detenidos

MURAL / STAFF

En diferentes hechos, dos hombres fueron asesinados a balazos en la Zona Metropolitana de Guadalajara.

El primer caso ocurrió la noche del martes en la Colonia San Pedrito, en San Pedro Tlaquepaque.

Eran cerca de las 23:00 horas cuando llegaron reportes a los números de emergencias para alertar sobre disparos y una persona herida en el cruce de las calles Poza Rica y Papaloapan.

Oficiales de la Comisaría municipal acudieron al lugar y encontraron a un hombre de entre 50 y 55 años, quien estaba inconsciente.

Paramédicos trataron de ayudar a la víctima, quien era vecina de la zona, pero su estado era muy grave y poco después confirmaron la muerte.

El hombre recibió al menos un impacto de bala en el abdomen tras ser atacado por sujetos que escaparon a bordo de una motocicleta.

Un agente del Ministerio Público de la Fiscalía del Estado se encargó de abrir la carpeta de investigación para esclarecer los hechos.

Por otra parte, minutos antes de la 1:00 de la madrugada de ayer fue privado de la vida un joven en la Colonia Baja California, en el Municipio de El Salto.

La víctima, quien tenía entre 20 y 25 años, presentaba tres impactos de bala en el tórax.

El afectado quedó junto a una camioneta que estaba sobre la Carretera a Chapala, cerca del cruce con La Piedrera.

En la escena del crimen quedaron al menos cuatro casquillos aparentemente de calibre .380.

Sobre los agresores no se tuvieron mayores características. Agentes de la Fiscalía del Estado tomaron datos para iniciar una carpeta de investigación y tratar de identificar a los responsables del crimen.

El cadáver fue llevado a la morgue de la Ciudad para ser sometido a la necropsia de ley y pueda ser entregado a sus familiares.

MILENIO
DIARIO JALISCO
Periodismo con carácter

Fecha: Jueves 06 de Marzo del 2025	Sección: Local	Página: 08

EN SAN PEDRITO

Emboscan a persona y la asesinan

De un balazo en el abdomen fue asesinado un hombre de 55 años en San Pedrito, en Tlaquepaque. De acuerdo con los primeros informes, la víctima caminaba por los cruces de Pozarica y Papaloapan cuando fue interceptado por varios sujetos a bordo de dos motocicletas y un vehículo; uno de ellos descendió y sin mediar palabra le disparó. Policías que llegaron al lugar como primeros respondientes confirmaron el reporte y solicitaron el apoyo de los paramédicos, quienes al revisar a la persona confirmaron que ya contaba con signos vitales

MURAL
EXPRESIÓN DE JALISCO

Fecha: Jueves 06 de Marzo del 2025	Sección: Comunidad	Página: 05

Los hechos ocurrieron en la Colonia del Carmen.

Ataca a sobrino con un machete

ENRIQUE AGUIRRE

Tras una riña familiar, un sujeto presuntamente atacó con un machete a su sobrino, pero fue detenido por oficiales tapatíos en la Colonia del Carmen.

Ciudadanos reportaron la agresión al 911 durante la mañana de ayer, por lo que elementos de la Comisaría de Guadalajara acudieron a la Calle José Vicente Ramírez para verificar la situación.

En el sitio encontraron a un joven de 28 años, quien tenía manchas de sangre y posible amputación de uno de los dedos de la mano.

Paramédicos le brindaron atención al joven y lo trasladaron estable a un puesto de socorro.

El afectado señaló que la agresión fue ocasionada por su tío, de 40 años, con quien tiene problemas.

De acuerdo con la información recabada por las autoridades, el agresor tomó un machete y atacó al joven.

El tío del lesionado fue detenido por los policías de Guadalajara, quienes lo pusieron a disposición de un agente del Ministerio Público de la Fiscalía del Estado.

Por otra parte, la noche del martes ocurrió una agresión a balazos contra dos personas a causa de problemas vecinales en Tonalá.

El caso se registró cerca de las 20:20 horas en el Camino a Colimilla y Presa la Zurda, en la Colonia La Noria.

Uno de los afectados, de 51 años, presentaba un impacto de bala en el abdomen; el otro, de 37 años, tenía heridas en la mano, antebrazo y pierna derecha.

Ambos lesionados fueron atendidos por paramédicos y trasladados a un hospital. En este caso no hubo personas detenidas.

EL INFORMADOR
DIARIO INDEPENDIENTE

Fecha: Jueves 06 de Marzo del 2025	Sección: Local	Página: 05

Irlanda Baumbach es elegida como nueva tesorera

GUADALAJARA

En una votación unánime por parte las 15 personas que asistieron este miércoles a la sesión extraordinaria del Pleno del ayuntamiento de Guadalajara, este día fue elegida Irlanda Loerythe Baumbach Valencia como la nueva tesorera de la alcaldía tapatía.

Así, la maestra en Auditoría Integral rindió protesta en el cargo ante las y los integrantes del Cabildo del ayuntamiento "para desempeñarse leal y patrióticamente el cargo de tesorera que se le confirió, mirando por el bien de la nación, el Estado y el municipio".

La designación de la tesorería se da luego de que el pasado viernes se anunciara la renuncia de Ricardo Rodríguez Jiménez, quien había iniciado en el cargo desde el inicio de la administración el pasado 01 de octubre, y quien dejó el puesto "por cuestiones personales".

Al respecto de la llegada de Baumbach Valencia, la presidenta municipal, Verónica Delgadillo, destacó que el puesto sea ocupado por una mujer, sobre todo con las capacidades de Irlanda, quien dijo, se ha desempeñado como tesorera en el municipio de Tlajomulco de Zúñiga en dos administraciones (2015-2024), y también fue tesorera del municipio de Guadalajara en el 2018.

"Es una mujer que se integró a nuestro equipo de gobierno desde el primer día de esta administración, es una mujer que conoce la visión de ciudad, que conoce a los equipos de gobierno y también con una trayectoria que demuestra que tiene las tablas para poder dirigir la tesorería, porque ya lo ha hecho en otras ocasiones, en otros municipios, y también en el municipio de Guadalajara", manifestó Delgadillo García.

IRLANDA BAUMBACH. La nueva tesorera fue nombrada por votación unánime.

MILENIO
DIARIO JALISCO
Periodismo con carácter

Fecha: Jueves 06 de Marzo del 2025	Sección: Local	Página: 08

Nombran a Irlanda Baumbach como nueva tesorera de GDL

SONIA GAMIÑO
GUADALAJARA

Tras la renuncia de Ricardo Rodríguez de la Tesorería de Guadalajara, el Pleno tapatío nombró a la nueva tesorera, Irlanda Baumbach Valencia, quien rindió protesta durante la sesión extraordinaria de este miércoles.

Anteriormente, Baumbach Valencia se desempeñaba como la coordinadora de Proyectos Estratégicos del gobierno de Guadalajara, además de que fue tesorera en Tlajomulco durante dos periodos, por lo que tiene la experiencia para ocupar el cargo, explicó la alcaldesa tapatía, Verónica Delgadillo.

"Es una mujer que conoce la visión de ciudad, que conoce a los equipos de gobierno y también con una trayectoria que demuestra que tiene las tablas y las credenciales para poder dirigir la tesorería porque ya lo ha hecho en otras ocasiones en otro municipio, pero también en Guadalajara", dijo.

La designación fue aprobada con 15 votos a favor, 0 en contra y 0 abstenciones; sin embargo, a la sesión no acudió la fracción de Morena, y a través de un comunicado manifestaron su rechazo a lo que llamaron una "improvisación e imposición de nombramientos en la administración municipal", ya que argumentan que la alcaldesa tapatía actúa de forma autoritaria, sin respeto al proceso, sin diálogo y sin transparencia.

La nueva tesorera rindió protesta este miércoles durante la sesión extraordinaria del Pleno tapatío. ESPECIAL

Baumbach Valencia es licenciada en Contaduría por la Universidad Panamericana y está certificada en Contabilidad Gubernamental.

MURAL
EXPRESIÓN DE JALISCO

Fecha: Jueves 06 de Marzo del 2025	Sección: Comunidad	Página: 04

Estrenan tesorera

El Pleno del Ayuntamiento de Guadalajara designó a Irlanda Baumbach como la nueva tesorera, en el lugar que dejó vacante Ricardo Rodríguez.

El Diario NTR
PERIODISMO CRÍTICO

Fecha: Jueves 06 de Marzo del 2025	Sección: Local	Página: 05

ELIGEN A NUEVA TESORERA EN GUADALAJARA

ESPECIAL

PERLA TAPATÍA. En sesión extraordinaria y con 15 votos a favor, Irlanda Baumbach Valencia fue elegida como la nueva tesorera del gobierno de Guadalajara en lugar de Ricardo Rodríguez Jiménez, quien renunció al cargo. A la elección no asistieron regidores morenista debido a que señalaron improvisación e imposición de nombramientos en la administración municipal. *Ilse Martínez*

QUADRATIN Jalisco

Fecha: Jueves 06 de Marzo del 2025	Sección: Local	Página: 06

Llega Irlanda Baumbach a la Tesorería de Guadalajara

Es licenciada en contaduría, maestra en auditoría integral y está certificada en contabilidad gubernamental

Haremy Reyes /Quadratín Jalisco

Con 15 votos a favor y la ausencia de la bancada de Morena, en sesión extraordinaria de Cabildo, la mañana de este miércoles rindió protesta como nueva tesorera de Guadalajara Irlanda Baumbach Valencia, la presidenta municipal, Verónica Delgadillo, destacó que se trata de un perfil técnico.

"Incorporar una mujer que ya forma parte de este equipo de gobierno, que pueda ser Irlanda Baumbach, la Tesorera, que además ella está certificada en contabilidad gubernamental, cuenta con una maestría en auditoría integral, además su experiencia profesional se ha enfocado en la gestión gubernamental, administración financiera y tributaria de la Hacienda Pública Municipal, la aplicación del marco normativo y la implementación de proyectos de modernización y eficiencias públicas. Se ha desempeñado como tesorera en el municipio de Tlajomulco de Zúñiga en dos administraciones".

Irlanda Loerythe Baumbach Valencia substituye a Ricardo Rodríguez, quien renunció, según dijeron las autoridades, por motivos personas. Es licenciada en contaduría, maestra en auditoría integral y está certificada en contabilidad gubernamental.

Gobierno de Guadalajara

Baumbach sustituye en el cargo a Ricardo Rodríguez, quien renunció hace unos días.

La Tesorera se desempeñaba como Coordinadora de Proyectos Estratégicos del Gobierno de Guadalajara e impulsó los Proyectos de Mejora Regulatoria. De octubre de 2018 a septiembre de 2024 fungió como Tesorera de Tlajomulco y en 2018 estuvo al frente de la Tesorería de la capital del Estado.

También se desempeñó en el órgano técnico de la Comisión de Hacienda y Presupuesto del Congreso del Estado de Jalisco.

Tras rendir la protesta de Ley, Baumbach Valencia afirmó que dará continuidad a los trabajos que se venían realizando en la dependencia. "Hay una tesorería en orden, sé que hay finanzas sanas, entonces, vamos a dar continuidad con los proyectos", afirmó.

publimetro

Fecha: Jueves 06 de marzo del 2025	Sección: Local	Página: 02

Irlanda Baumbach, nueva tesorera de Guadalajara

Irlanda Baumbach fue electa por votación unánime para ocupar la Tesorería de Guadalajara.

Los comicios se llevaron a cabo en sesión extraordinaria del pleno del Ayuntamiento de Guadalajara, después la funcionaria rindió protesta ante los integrantes del Cabildo. Morena expresó su desacuerdo ante lo que nombraron "improvisación e imposición de nombramientos" M. SÁNCHEZ

EL INFORMADOR
DIARIO INDEPENDIENTE

Fecha: Jueves 06 de Marzo del 2025	Sección: Portada	Página: P / P

Guadalajara gana sede de la feria mundial más importante en turismo

El municipio de Guadalajara fue seleccionado como sede de la primera edición de ITB Américas, la versión del Internationale Tourismus-Börse (ITB) Berlín, que es la feria de turismo más grande del mundo.

A este encuentro, que se realizará del 10 al 12 de noviembre del próximo año, asistirán operadores de viaje, compradores mayoristas, aerolíneas, representantes de destinos turísticos, agencias de viajes y plataformas para viajar, entre otros.

El acuerdo se firmó hasta 2030, lo que garantiza que, año con año, Guadalajara será visitada por los jugadores más importantes en la industria turística global.

La secretaria de Turismo federal, Josefina Rodríguez Zamora, comentó que Jalisco es el Estado seleccionado porque la llamada "Perla Tapatía" ofrece una excelente conectividad y es uno de los centros de exposiciones y convenciones más modernos del país.

"Ser sede de este importante evento refleja la solidez de México como destino turístico, su capacidad para conectar a profesionales de la industria y proporcionar una plataforma para networking, desarrollo de negocios e intercambio de conocimiento".

Añadió que la celebración de ITB Américas en la Entidad marcará un parteaguas en la promoción y difusión del mercado americano, pues en este importante encuentro para la industria del turismo, los asistentes podrán establecer contactos de alta calidad con sus clientes meta.

Aunado a ello, el evento funcionará como una relevante ventana de promoción que permitirá mostrar la vasta riqueza cultural, natural, histórica y gastronómica de México a actores clave de la industria global y generará una importante derrama económica para el país.

ENCUENTRO CLAVE. Gustavo Staufert (izquierda), director de la Oficina de Visitantes y Convenciones de Guadalajara, y Michelle Fridman (derecha), secretaria de Turismo de Jalisco, en la firma con directivos de ITB.

"Será una plataforma incomparable para destacar la diversidad, el patrimonio y la grandeza de México. Desde nuestras costas paradisíacas hasta nuestras históricas ciudades, sin olvidar nuestra vibrante gastronomía. Desde ahora les decimos con todo el corazón: nuestra casa es su casa" manifestó la funcionaria federal.

De acuerdo con Messe Berlin, todo el continente americano muestra una tendencia positiva en los viajes al exterior y, geográficamente, Guadalajara se encuentra en una ubicación ideal, económicamente fuerte y con una infraestructura turística de primer nivel. "México es el lugar ideal para ITB Américas".

Este evento será un punto de encuentro clave para la industria turística en Norteamérica, Centroamérica, Sudamérica y el Caribe, pues participarán los principales actores del sector, aliados y compradores estratégicos.

El anuncio se realizó en la feria ITB Berlín con la participación de Michelle Fridman Hirsch, Secretaria de Turismo de Jalisco, en representación del gobernador Pablo Lemus y Gustavo Staufert, Director de la Oficina de Visitantes y Convenciones de Guadalajara.

"Su llegada a América refuerza la proyección internacional de Jalisco y su papel como destino líder para el turismo y la Industria de Reuniones", dijo la secretaria de Turismo de Jalisco.

Para albergar este evento, Jalisco compitió con la Ciudad de México.

MURAL
EXPRESIÓN DE JALISCO

Fecha: Jueves 06 de Marzo del 2025	Sección: Negocios	Página: 09

Gustavo Staufert, director de la Ofvc, y Michelle Fridman, Secretaria de Turismo de Jalisco, alcanzaron en Berlín un acuerdo para hacer la ITB Américas en Guadalajara.

Será GDL sede de la ITB, principal feria del turismo

ROBERTO JIMÉNEZ

Guadalajara albergará la feria de turismo más grande del mundo en su edición para el Continente Americano.

Jalisco será la primera sede de ITB Américas, la versión americana de la Internationale Tourismus-Börse (ITB), la feria de turismo más grande del mundo, la cual se realiza cada marzo en Berlín, Alemania.

El evento se convertirá en un punto de encuentro fundamental para la industria turística de Norteamérica, Centroamérica, Sudamérica y El Caribe, con la participación de los principales actores de la industria del turismo y compradores clave.

La llegada de ITB Américas a Guadalajara refuerza la proyección internacional de Jalisco y su papel como un destino turismo de reuniones.

El anuncio se realizó en la feria ITB Berlín, que se realiza del 4 al 6 de marzo.

Para firmar el acuerdo para la realización del ITB Américas, acudieron a la ITB Berlín la titular de la Secretaría de Turismo de Jalisco (Secturjal), Michelle Fridman Hirsch, y el director de la Oficina de Visitantes y Convenciones de Guadalajara (Ofvc), y Gustavo Staufert Buclon.

DAN FRUTOS

Previo a este anuncio, Staufert había adelantado que Jalisco estaba en negociaciones con Messe Berlin, centro de exposiciones de Berlín y organizador de la ITB y otras de las ferias más importantes del mundo, para atraer eventos internacionales a la entidad.

"Estamos negociando la posibilidad de hacer negocios más cercanos con Berlín, sobre todo con lo que hace Messe Berlin", explicó en su momento.

Además, detalló que la participación de Guadalajara en la Best Cities Global Alliance en Dublín permitió generar oportunidades para atraer congresos relevantes en sectores como la antropología y la medicina.

MILENIO
DIARIO JALISCO
Periodismo con carácter

Fecha: Jueves 06 de Marzo del 2025	Sección: Local	Página: 04

GDL será sede de feria turística internacional

Encuentro. La ciudad será un lugar clave para los negocios con Norteamérica, Centroamérica, Sudamérica y el Caribe

DALIA ROJAS
GUADALAJARA

Guadalajara se convertirá en la primera ciudad de América en recibir la Internationale Tourismus-Börse (ITB), la feria turística más importante a escala global, con la edición inaugural de ITB Américas. Este encuentro, anunciado en el marco de la feria ITB Berlín 2025, posicionará a la capital jalisciense como epicentro turístico y clave de negocios para Norteamérica, Centroamérica, Sudamérica y el Caribe, consolidando su proyección internacional como destino líder en turismo y convenciones.

La elección de Guadalajara es un hecho histórico, pues será la primera vez que ITB, fundada en Berlín en 1966, salga de Europa para realizar una edición especializada en el continente americano. La importancia de esta feria radica en su capacidad para reunir en un mismo espacio a los actores turísticos más influyentes del mundo, incluidos proveedores, cadenas hoteleras, agencias de viaje, autoridades gubernamentales, aerolíneas, así como compradores estratégicos internacionales, lo que favorecerá notablemente la generación de negocios, inversiones y alianzas comerciales para la región.

Durante el anuncio oficial, realizado en Berlín, estuvieron presentes Michelle Fridman Hirsch, en representación del gobernador de Jalisco, Pablo Lemus, y Gustavo Staufert, director de la Oficina de Visitantes y Convenciones de Guadalajara, quienes destacaron el potencial turístico de Jalisco y su infraestructura de clase mundial para eventos internacionales. La realización de ITB Américas no solo atraerá a miles de visitantes y profesionales del turismo, sino que también fortalecerá la economía local, promoviendo una derrama económica significativa en sectores clave como hotelería, gastronomía y transporte.

Este evento representa un paso más en la consolidación de Guadalajara como sede líder para la industria de reuniones, reforzando los esfuerzos recientes del estado por atraer grandes eventos internacionales. Cabe destacar que Jalisco ya ha sido sede exitosa de otras importantes ferias y congresos internacionales como Talent Land, Intermoda, la Feria Internacional del Libro (FIL) y recientemente el Expansión Summit, lo que demuestra su experiencia y capacidad en la organización de encuentros de alto impacto.

De acuerdo con los organizadores, ITB Américas será una plataforma estratégica para proyectar a Jalisco como destino turístico sostenible e innovador. Este aspecto es clave, considerando que las tendencias globales en turismo apuntan hacia la sustentabilidad y las experiencias auténticas, áreas en las que el estado ha invertido significativamente en los últimos años.

CLAVES

Importancia
La importancia de esta feria radica en su capacidad para reunir en un mismo espacio a los actores turísticos más influyentes del mundo, incluidos proveedores, cadenas hoteleras, agencias de viaje, autoridades gubernamentales y aerolíneas.

Economía local
La realización de ITB Américas no solo atraerá a miles de visitantes y profesionales del turismo, sino que también fortalecerá la economía local.

Trayectoria en ferias
Jalisco ya ha sido sede exitosa de otras importantes ferias y congresos internacionales como Talent Land, Intermoda y recientemente el Expansión Summit.

Hecho histórico
La elección de Guadalajara es un hecho histórico, pues será la primera vez que ITB, fundada en Berlín en 1966, salga de Europa para realizar una edición especializada en el continente americano.

Diario antena noticias
www.antenanoticias.com.mx

Fecha: Jueves 06 de Marzo del 2025	Sección: Local	Página: 04

ITB Américas

Llegará a Guadalajara la feria de turismo más grande a nivel mundial

La Internationale Tourismus-Börse (ITB), la feria líder de la industria turística, expandirá su presencia con el lanzamiento de ITB Américas, cuya primera edición se realizará en Guadalajara.

Este anuncio se realizó en la feria ITB Berlín, con la participación de Michelle Fridman Hirsch, secretaria de Turismo estatal, en representación del gobernador Pablo Lemus, y Gustavo Staufert, director de la Oficina de Visitantes y Convenciones de Guadalajara.

El evento será el punto de encuentro clave para la Industria Turística en Norteamérica, Centroamérica, Sudamérica y el Caribe, con la participación de los principales actores del sector, aliados y compradores estratégicos.

QUADRATIN Jalisco

Fecha: Jueves 06 de Marzo del 2025	Sección: Local	Página: 04

Guadalajara ilumina monumentos por el 8M

Redacción/Quadratín Jalisco

En el marco del Día Internacional de la Mujer, el Gobierno de Guadalajara iluminó 18 monumentos y edificios públicos en color morado.

La alcaldesa Verónica Delgadillo García, encabezó esta acción y durante la ceremonia mencionó: "Marzo es un mes que nos invita a reflexionar sobre los grandes pendientes para construir sociedades, países y comunidades más justas e igualitarias para las mujeres".

"Vamos a encender de manera simbólica estos monumentos con el objetivo de llamar a un ejercicio de reflexión de todos los pendientes que tenemos", añadió.

Los monumentos que estarán iluminados de morado son:

- La Rotonda de los Jalisciense Ilustres
- Palacio Municipal de Guadalajara
- Plaza Guadalajara
- Plaza Santuario
- Glorieta Minerva
- Arcos de Guadalajara
- Escultura de los Niños Héroes
- Escultura de la Estampida
- Plaza de los Mariachis
- Plaza de Armas
- Paseo Chapultepec
- Escultura de Quetzalcóatl
- Plaza de los dos templos
- Glorieta Colón
- Paseo Alcalde
- Plaza Liberación
- Instituto Cultural Cabañas
- Teatro Degollado

Los monumentos estarán iluminados de morado.

MURAL
EXPRESIÓN DE JALISCO

Fecha: Jueves 06 de Marzo del 2025	Sección: Comunidad	Página: 05

Enmarcan a 8M casos de violencia contra ellas

MURAL / STAFF

La conmemoración del 8M en Guadalajara será precedida por tres casos de violencia contra mujeres que habrían sido provocados por sujetos cercanos a las víctimas y donde incluso hubo otros seres queridos afectados.

El caso más reciente es el de Astrid Noemí Cruz Casillas, asesinada junto a su hijo. El principal sospechoso es Eduardo Granados, su ex pareja sentimental, quien también habría dejado grave a otra hija de la mujer.

Las víctimas fueron encontradas la madrugada del lunes en una casa del Coto Alicante Capital Norte, en Zapopan, con heridas provocadas, al parecer, con un martillo.

El 22 de febrero, por otro lado, las autoridades detuvieron a José "N" poco después de que le prendió fuego a su departamento para quemar a su esposa, a dos de sus hijos y a un hijastro, en el Fraccionamiento Jardines de Toluquilla, en Tlaquepaque.

Al final, los bomberos apagaron el fuego y salvaron a las víctimas.

Además, el 20 de febrero, un paciente psiquiátrico atacó con un arma blanca a su esposa, su cuñada y su suegra en una vivienda de la Colonia Electricistas, en Guadalajara.

Las primeras dos mujeres murieron en el lugar, mientras que él perdió la vida poco después, tras ser arrollado en la Autopista a Zapotlanejo.

QUADRATIN Jalisco

Fecha: Jueves 06 de Marzo del 2025	Sección: Local	Página: 06

Dialogan para impulsar desarrollo cultural de Analco

Redacción/Quadratín Jalisco

Debido a que una de las intenciones del Gobierno de Verónica Delgadillo, es impulsar el desarrollo cultural del tradicional barrio de Analco, comenzaron las jornadas de diálogo con representantes del sector para materializar este objetivo con miras al Mundial del 2026.

Es de recordar que, la presidenta Verónica Delgadillo durante el Martes Comunitario que se llevó a cabo en ese barrio, incorporó la revisión de temas como artesanía, el teatro y la preservación del patrimonio, entre otras.

Se destacó la importancia de consolidar estrategias que permitan su reconocimiento como Barrio Mágico, una iniciativa que busca resaltar su riqueza histórica y cultural.

Entre los acuerdos destaca establecer una agenda de trabajo conjunta que garantice el seguimiento de los compromisos adquiridos, así como la realización de reuniones periódicas para definir nuevas acciones que contribuyan a visibilizar y fortalecer la vida cultural en la comunidad.

Analco es uno de los barrios más antiguos y emblemáticos de Guadalajara, con una historia que se remonta a la época colonial. Su riqueza cultural se manifiesta en sus tradiciones, su arquitectura y la fuerte presencia de artesanos y artistas, quienes han encontrado en este espacio un punto de encuentro para la creación y la difusión de la cultura.

Con iniciativas como esta, se busca no solo preservar su identidad, sino también impulsar su desarrollo y consolidarlo como un referente cultural dentro de la ciudad.

Se busca rescatar su riqueza cultural e histórica.

Gobierno de Guadalajara

MURAL
EXPRESIÓN DE JALISCO

Fecha: Jueves 06 de Marzo del 2025	Sección: Comunidad	Página: 03

El Ayuntamiento tapatío invertirá en útiles escolares.

Destinará Guadalajara 140 mdp para útiles

MARIANA QUINTERO

El Ayuntamiento de Guadalajara suscribió el convenio con el Gobierno del Estado para hacer parte del programa de útiles escolares "Listo Jalisco" y destinará 140 millones 748 mil 737 pesos a la compra de estos artículos a través del programa municipal "Listas y Listos para la Escuela".

De acuerdo con lo publicado en la Gaceta del Municipio, la Coordinación General de Combate a la Desigualdad será la responsable de coordinar este programa y deberá difundir las reglas de operación en el portal oficial del Ayuntamiento.

"(El programa 'Listo Jalisco') se aplicará en centros educativos públicos de preescolar, primaria y secundaria establecidos en el Municipio, a través del cual este Ayuntamiento se obliga a aportar, en especie, la cantidad de 140 millones 748 mil 737 pesos que corresponde al 50 por ciento del valor de la inversión necesaria para la adquisición de los bienes requeridos para el cumplimiento de la cobertura del programa en nuestro territorio municipal", se lee en la Gaceta del municipio.

El montó que invertirá Guadalajara para la compra de útiles, deberá ser duplicado por el Ejecutivo para poder solventar el costo total.

Según han referido autoridades de la Secretaría del Sistema de Asistencia Social (SSAS) -dependencia estatal que coordina el programa de útiles- se estima que los kits con artículos escolares sean entregados en mayo próximo, previo al arranque del siguiente ciclo escolar.

Hasta el momento Zapotlanejo, Zapotlán el Grande, Puerto Vallarta y Lagos de Moreno son otros de los municipios que ya formalizaron su adherencia al programa estatal.

MURAL
EXPRESIÓN DE JALISCO

Fecha: Jueves 06 de Marzo del 2025	Sección: Comunidad	Página: P / P

Ponen lupa a clínicas de belleza

MURAL / STAFF

Tras el fallecimiento de una mujer registrado el pasado lunes en una clínica de belleza, ubicada en la Colonia Jardines Alcalde, en Guadalajara, la Comisión para la Protección contra Riesgos Sanitarios en Jalisco (Coprisjal) informó que verifica que dichos negocios estén dentro de la norma.

"Sí hacemos visitas permanentes a estos centros para poder revisar que haya condiciones para que la población pueda asistir", expresó José Antonio Muñoz Serrano, titular del organismo.

"Algunos son irregulares, otros tienen aviso de funcionamiento y estamos tratando de que todos sean regulares. Hacemos cuando menos por semana en el Estado una supervisión de más de 100 espacios. Muchos de los espacios que se anuncian, luego desaparecen, cambian de domicilio".

Las investigaciones por la muerte de la mujer continúan para determinar si se trató de una reacción alérgica, una enfermedad previa o si está relacionada a las condiciones del lugar.

La Coprisjal aseguró que cerca de 100 clínicas de belleza son revisadas a la semana en el Estado.

El establecimiento donde ocurrió el fallecimiento está siendo intervenido por la Fiscalía del Estado de Jalisco y la Coprisjal para analizar las condiciones sanitarias del lugar, el cual ya había sido visitado el año pasado, dijo Muñoz.

"Revisamos que haya condiciones para recibir tratamientos de manera adecuada. Si la Fiscalía decide clausurar por el suceso, eso es algo aparte a nosotros, pero por lo pronto sí se prevé que vaya a haber un cierre, por supuesto. Por lo que pasó, queda asegurado el lugar. Una vez esté la necropsia lista, ya se verá. Si hay condiciones para seguir trabajando y tienen su permiso, pueden hacerlo y si no, este queda suspendido", explicó Muñoz.

El comisionado de la Coprisjal aseguró que las inspecciones son permanentes.

MURAL
EXPRESIÓN DE JALISCO

Fecha: Jueves 06 de Marzo del 2025	Sección: Comunidad	Página: 04

Entre los vehículos adquiridos hay barredoras, maquinaria pesada o de protección civil.

Cortesía

Renueva Zapopan su flota

Adquiere Municipio 389 vehículos y maquinaria a un costo de 380 mdp

MAGGIE URZÚA

El Gobierno de Zapopan está de estreno.

El Ayuntamiento informó que adquirió 389 vehículos operativos y maquinaria que costaron 300 millones de pesos.

En la presentación hecha ayer, el Presidente Municipal, Juan José Frangie, justificó la compra por la necesidad de modernizar la operatividad de algunas áreas.

Además, aseguró que se trató de una adquisición de contado, sin arrendamiento o con alguna deuda de por medio.

"Estamos modernizando los vehículos en áreas de servicios como Protección Civil, vehículos para combatir los incendios. En la Comisaría vamos a tener nuevas unidades e, insisto, en que todo esto se logra gracias a las buenas finanzas que tenemos. En tres años hemos invertido más de 900 millones de pesos", señaló Frangie.

La Tesorera Municipal, Adriana Romo López, sostuvo que esta acción es muestra de que Zapopan tiene "finanzas sanas".

"Con este tipo de acciones lo estamos logrando, debemos tener una visión a largo plazo. En Zapopan contamos con unas finanzas sanas y muestra de ello es la inversión que hicimos para la compra de estas unidades, 50 por ciento de los ingresos son propios", dijo la funcionaria.

Con la nueva flota, el Municipio alcanza 3 mil 48 unidades para áreas operativas. De las nuevas compras se resaltó la adquisición de 22 unidades de maquinaria pesada y 10 visores.

Añadieron además tres autobuses al patrimonio municipal; la Coordinación de Protección Civil y Bomberos estrenó 35 camionetas, mientras que la Comisaría de Seguridad Pública ahora tiene 10 vehículos para siete pasajeros cada uno.

EL INFORMADOR
DIARIO INDEPENDIENTE

Fecha: Jueves 06 de Marzo del 2025	Sección: Local	Página: 05

INVERSIÓN 300 MILLONES DE PESOS

NUEVOS VEHÍCULOS OPERATIVOS. Equipos nuevos trabajando en el Gobierno de zapopan; ahora suman más de tres mil automotores.

Para mejorar servicios, Zapopan amplía su flotilla de vehículos

Con el objetivo de ampliar la prestación de servicios públicos, optimizar recursos y garantizar un municipio más limpio, seguro y eficiente, el Gobierno de Zapopan presentó este miércoles la nueva flotilla de vehículos que se suma a su parque vehicular para tener un total de más de tres mil automotores.

El Presidente Municipal de Zapopan, Juan José Frangie Saade, informó que en total se compraron 389 unidades, cuya inversión municipal fue de 300 millones de pesos. El Alcalde enfatizó que todos los vehículos adquiridos fueron pagados de contado y no son arrendados. Además, reconoció que esta compra se logró gracias a las buenas finanzas con las que cuenta el Municipio.

"Estos equipos ya están trabajando. Nosotros queremos ser el mejor equipo de la República Mexicana. Estamos modernizando los vehículos en áreas de servicios como Protección Civil y vehículos para combatir los incendios. En la Comisaría vamos a tener nuevas unidades e insisto en que todo esto se logra gracias a las buenas finanzas que tenemos; en tres años hemos invertido más de 900 millones de pesos. Actualmente contamos con un total de más de tres mil vehículos operativos. El dinero de Zapopan se está invirtiendo en donde más se necesita", aseguró el Alcalde.

Con esta adquisición de nuevos vehículos, el Gobierno de Zapopan amplía su flotilla a tres mil 048 vehículos operativos y maquinaria, lo que significa un aumento de 38% en los últimos nueve años, mientras que para tareas estratégicas de seguridad, protección civil, salud y servicios municipales, el aumento ha sido de 265%, en el mismo periodo.

LA CIFRA

389

Nuevas unidades para Servicios Municipales, Comisaría y Protección Civil y Bomberos.

Dialhery Díaz González, coordinadora general de Administración e Innovación Gubernamental de Zapopan, explicó que el Municipio busca garantizar los servicios de primer nivel.

"Estamos presentando una nueva flotilla que buscará mejorar la capacidad operativa en distintas dependencias. Estos vehículos son más modernos y representan un ahorro en su energía; también buscamos reducir los tiempos de operación".

MILENIO DIARIO JALISCO
Periodismo con carácter

Fecha: Jueves 06 de Marzo del 2025	Sección: Local	Página: 08

Renuevan el Parque Vehicular de Zapopan

ROBERTO HURTADO
GUADALAJARA

Con una inversión de 300 millones de pesos fue renovado el Parque Vehicular de Zapopan, tras la adquisición de 389 vehículos para las diversas áreas del Ayuntamiento, a fin de mejorar la operatividad en la prestación de los servicios públicos.

Entre las unidades que adquirieron se encuentran cuatro retroexcavadoras, cinco minicargadores, cinco barredoras viales, cinco minibarredoras, dos aspiradoras y un tractor agrícola.

También compraron dos pipas, seis camiones de grúas canastillas, 17 compactadores de basura, nueve camiones de volteo, un tractocamión, seis recolectores de cielo abierto, un camión de plataforma y un camión con grúa articulada. Para los servicios de seguridad fueron adquiridas 35 camionetas para Protección Civil y Bomberos y siete para la Comisaría de Seguridad.

Diario antena noticias
www.antenanoticias.com.mx

Fecha: Jueves 06 de Marzo del 2025	Sección: Local	Página: 05

La inversión fue de 300 MDP

Suma Zapopan 389 unidades a su parque vehicular

El Gobierno de Zapopan presentó este miércoles la nueva flotilla de vehículos que se suma a su parque vehicular para tener un total de más de tres mil automotores. Con esta adquisición se ampliará la prestación de servicios públicos.

El presidente municipal, Juan José Frangie informó que en total se compraron 389 unidades, cuya inversión municipal fue de 300 millones de pesos, y enfatizó que gracias a las buenas finanzas con las que cuenta el municipio, todos los vehículos adquiridos fueron pagados de contado y no son arrendados.

"Estos equipos ya están trabajando. Nosotros queremos ser el mejor equipo de la República Mexicana. Estamos modernizando los vehículos en áreas de servicios como Protección Civil, vehículos para combatir los incendios. En la Comisaría vamos a tener nuevas unidades e insisto en que todo esto se logra gracias a las buenas finanzas que tenemos", aseguró.

Con los nuevos vehículos el Gobierno de Zapopan amplía su flotilla a tres mil 48 vehículos operativos y maquinaria, lo que significa un aumento de 38% en los últimos nueve años, mientras que, para tareas estratégicas de seguridad, protección civil, salud y servicios municipales, el aumento ha sido de 265%, en el mismo periodo.

La tesorera municipal, Adriana Romo López destacó que Zapopan es un municipio con finanzas sanas y hace compras pensando en mejorar la operatividad de todas las áreas.

"Con este tipo de acciones lo estamos logrando, debemos tener una visión a largo plazo. En Zapopan contamos con unas finanzas sanas y muestra de ello es la inversión que hicimos para la compra de estas unidades, 50% de los ingresos son propios", concluyó.

Zapopan mejora servicios públicos con 389 nuevos vehículos

Redacción/Quadratín Jalisco

El gobierno de Zapopan presentó la nueva flotilla de vehículos que se suma a su parque vehicular para tener un total de más de tres mil automotores.

El presidente municipal, Juan José Frangie Saade, informó que en total se compraron 389 unidades, cuya inversión municipal fue de 300 millones de pesos, haciendo énfasis en que todos fueron pagados de contado y no son arrendados debido a las buenas finanzas que tiene esta administración.

"Estos equipos ya están trabajando. Nosotros queremos ser el mejor equipo de la República Mexicana. Estamos modernizando los vehículos en áreas de servicios como Protección Civil, vehículos para combatir los incendios. En la Comisaría vamos a tener nuevas unidades e insisto en que todo esto se logra gracias a las buenas finanzas que tenemos; en tres años hemos invertido más de 900 millones de pesos. Actualmente contamos con un total de más de tres mil vehículos operativos".

Con esta adquisición de nuevos vehículos, la flotilla crece a tres mil 048 vehículos operativos y maquinaria, lo que significa un aumento de 38 por ciento en los últimos nueve años, mientras que, para tareas estratégicas de seguridad, protección civil, salud y servicios municipales, el aumento ha sido de 265 por ciento, en el mismo periodo.

El alcalde enfatizó que todos fueron comprados, no arrendados.

MURAL
EXPRESIÓN DE JALISCO

Fecha: Jueves 06 de Marzo del 2025	Sección: Comunidad	Página: 03

Solucionarían problemas de transporte en Zapopan

Buscan regular a los mototaxis

Inician diputados mesas de trabajo; reconocen deuda en la zona norte

MARTÍN AQUINO

Fallas en el transporte público e infraestructura serán resueltas con apoyo de la Secretaría de Transporte (Setran) y, además, se busca poner orden a los mototaxis que operan en Zapopan, presumieron diputadas de Movimiento Ciudadano (MC) durante una mesa de trabajo en el Congreso local.

Durante la reunión denominada "Soluciones para el transporte público en Zapopan", las legisladoras emecistas Mónica Magaña, Gabriela Cárdenas, Adriana Medina y Alejandra Giadans, acompañadas por el secretario de Transporte, Diego Monraz, abordaron las necesidades que reclaman ciudadanos zapopanos.

"Estamos iniciando estas mesas para darle soluciones puntuales en torno al transporte público, particularmente a las y los vecinos de Zapopan. (En mesa realizada este miércoles) estuvimos atendiendo temas de transporte público de distintas rutas, de Mi Macro Periférico, en torno a la frecuencia con la que pasa tanto Mi Macro Periférico como las rutas, en torno a los elevadores y la necesidad de resolver a varios de estos que han estado fallando", dijo Magaña.

Aseguran legisladoras que la migración de los motocarros deberá realizarse conforme a lo que establece la norma estatal.

Gabriela Cárdenas *Diputada de MC*

> El tema del transporte público es un reto enorme que tenemos en Zapopan (...), especialmente en la zona norte de Ángel Leaño hasta carretera a Colotlán, toda la zona de Tesistán, Santa Lucía y todas estas comunidades que están al norte enfrentan retos que vienen de la mano del crecimiento de la mancha urbana".

Por su parte, la diputada Cárdenas comentó que, con apoyo de la Secretaría de Transporte se ha atendido la falta de unidades en la zona norte de Zapopan, y se prevé trabajar en la regulación de mototaxis.

"El tema del transporte público es un reto enorme que tenemos en Zapopan (...), especialmente en la zona norte de Ángel Leaño hasta carretera a Colotlán, toda la zona de Tesistán, Santa Lucía y todas estas comunidades que están al norte enfrentan retos que vienen de la mano del crecimiento de la mancha urbana", expuso la diputada.

"Tenemos temas como el transporte comunitario, el tema de migrar los mototaxis y migrarlos a que cumplan la norma, están en ese proceso de registro en estos polígonos, uno es en Solares, otro es en la zona Imperial y otra es la zona de Río Blanco; y por otro lado, buscando acercar rutas nuevas de transporte público a la zona norte", agregó.

Cárdenas detalló que luego de que las rutas federales de transporte fueron retiradas en trayectos de carretera a Saltillo y carretera a Colotlán, personas de esa zona se vieron afectadas por la falta de unidades para trasladarse, lo que motivó a que la Secretaría de Transporte atendiera la deficiencia ingresando rutas estatales de transporte.

Las legisladoras emecistas prevén realizar otras seis mesas de trabajo para abordar necesidades y soluciones del transporte público en el Municipio de Zapopan.

EL INFORMADOR
DIARIO INDEPENDIENTE

Fecha: Jueves 06 de Marzo del 2025	Sección: Local	Página: 10

CIEN MUJERES JALISCO

Galardonan la labor cultural femenina en el Estado

Jalisco se mueve, crea, produce y crece a diario gracias al talento, la dedicación, el profesionalismo y el trabajo de miles de mujeres que, desde sus respectivos gremios, sectores, luchas y espacios, sacan adelante a nuestro Estado.

En el contexto del 8M, Día Internacional de la Mujer, el proyecto CIEN Mujeres Jalisciennes Impulsando la Cultura 2025 reconoció la importante labor de 100 mujeres en nuestro Estado, cuyo esfuerzo desde el periodismo, la política, el arte, el emprendimiento e innumerables sectores ha abierto puertas y trazado caminos para nuevas generaciones de mujeres, además de forjar la identidad, la cultura y la esencia de nuestro Estado.

El evento de CIEN Mujeres Jalisciennes Impulsando la Cultura 2025 tuvo lugar ayer en el Centro Cultural Constitución, en una ceremonia emotiva que puso en alto el nombre de 100 mujeres de todas las edades, sectores, profesiones y talentos, cuyo desempeño ha sido fundamental para que Jalisco sea referente de cultura no sólo a nivel nacional, sino también internacional.

Ana Karen Martínez, directora de CIEN, expresó su entusiasmo por encabezar esta primera edición, en la que el proyecto —que originalmente galardonaba 100 canciones jalisciennes— se expandió para visibilizar, nombrar y reconocer a las mujeres que impulsan la cultura de nuestro Estado. Aseguró que la intención de CIEN no es dejar a mujeres fuera o que solo 100 sean las que están levantando en alto el nombre del Estado, sino que desde el principio del proyecto el número 100 ha sido representativo. No se pretende, en ningún caso, invisibilizar a las mujeres que no fueron seleccionadas para el reconocimiento.

Zapopan pone el ejemplo en la igualdad

El evento contó con la presencia del presidente municipal de Zapopan, Juan José Frangie, quien reconoció la importancia de nombrar y visibilizar el trabajo de las mujeres en nuestro Estado, afirmando que los homenajes deben darse cuando las personas siguen con vida y reconociendo también las luchas que aún hacen falta por superar, como el machismo y la violencia de género.

"Siempre he dicho que los reconocimientos hay que darlos en vida. Se dan homenajes a las mujeres, sobre todo cuando ya no están en este mundo. Yo creo que siempre estos reconocimientos impulsan, nos dan vitamina, te sientes orgulloso de lo que estás haciendo, y el trabajo de todas ustedes está siendo reconocido por la sociedad", dijo Frangie a las galardonadas.

Una velada para reconocer y celebrar

Durante la ceremonia, hubo una presentación especial del Ensamble Vivamos la Música, con piano, chelo y violín, interpretado por tres talentosas músicas, para luego dar paso a la entrega de reconocimientos, otorgados por Ana Karen Martínez y Juan José Frangie a cada una de las 100 mujeres que con su trabajo mantienen viva la escena cultural de nuestro Estado. También se realizó un panel encabezado por la música Pilar Reyes, la poeta Natalia Mariposa y la locutora Karina Torres, en el que se compartieron y dialogaron los retos y las barreras que las mujeres enfrentan en los ámbitos de la cultura, con distintos puntos de vista y experiencias en un espacio donde la única voz que predominó fue la vivencia femenina.

Otro de los actos destacados de la ceremonia fue la presentación especial del Coro Municipal de Zapopan, donde 22 mujeres cantaron con todo el poder de su voz. Finalmente, el ensamble completo interpretó la icónica canción Bésame mucho.

La ceremonia finalizó con una presentación de la cantante tapatía Sofish y un cóctel en honor y reconocimiento a las galardonadas.

HOMENAJEADAS. El alcalde Juan José Frangie compartió el momento de orgullo y celebración.

MILENIO DIARIO JALISCO
Periodismo con carácter

Fecha: Jueves 06 de Marzo del 2025	Sección: Local	Página: 03

Emprenden mujeres

120 mujeres se convirtieron en la primera generación de graduadas en culminar el curso socio-productivos de las Colmenas y Enjambres de Zapopan, en donde aprendieron un oficio para emprender.

MILENIO DIARIO JALISCO
Periodismo con carácter

Fecha: Jueves 06 de Marzo del 2025	Sección: Local	Página: 03

Activan 820 Pulsos de Vida en GDL y Zapopan

Programa. Los dispositivos tienen el objetivo de brindar atención inmediata a víctimas de violencia de género

FÁTIMA BRICEÑO
GUADALAJARA

Más de 800 dispositivos Pulsos de Vida se encuentran activos en los municipios de Guadalajara y Zapopan, donde se implementa esta estrategia para proteger a las mujeres víctimas de violencia.

El mecanismo, instaurado desde 2019, está diseñado para que las denunciantes puedan solicitar la presencia de las autoridades con un solo botón.

En Guadalajara, hay aproximadamente mil dispositivos, de los cuales 550 están asignados a mujeres en situación de riesgo. Alejandra Solís, encargada del programa en la capital jalisciense, explicó: "Al presionar el botón, se emite una alerta que nos enlaza de inmediato con una llamada; de este modo podemos identificar si se trata de una emergencia; el primer contacto con la usuaria tiene el objetivo de tranquilizarla y recordarle que está respaldada y protegida por las autoridades".

En el caso de Zapopan, donde se implementó inicialmente y que después se replicó en otros municipios y estados, hay 270 activos, de 450 disponibles. Arcelia Avelar, integrante de la Unidad de Víctimas de Violencia Familiar, agregó que se han instalado también 190 aplicaciones móviles que cumplen con una función similar.

CLAVE

Dispositivo
A las víctimas con orden de restricción para agresores se les asigna; al presionarlo, el tiempo de respuesta es de 3 a 5 minutos.

Para obtener un Pulso de Vida, un juez o ministerio público debe emitir una orden de restricción contra el agresor; posteriormente, la Unidad Especializada en Género entrega el dispositivo a la víctima como una medida adicional de protección.

La violencia intrafamiliar sigue siendo el principal motivo por el que las mujeres requieren la medida, aunque a decir de Avelar, cada vez más víctimas confían en las autoridades y denuncian agresiones. "Actualmente tenemos activas alrededor de mil 550 medidas de protección; las usuarias confían más en nuestro apoyo y prefieren los rondines de vigilancia que ofrecemos como parte del programa", señaló.

Las autoridades deben estar al pendiente de la localización de las mujeres con los dispositivos, en caso de registrarse un movimiento fuera de la zona regular se comunican con ellas para verificar si están bien. El tiempo de llegada de los oficiales, una vez que se activa la alerta, es de tres a cinco minutos.

El Pulso de Vida ha sido implementado en 18 municipios de Jalisco: Zapopan, Tlaquepaque, Guadalajara, Tepatitlán de Morelos, Jocotepec, El Salto, San Miguel el Alto, Autlán de Navarro, Ciudad Guzmán, Atenguillo, Cocula, Ocotlán, Tala, Ahualulco de Mercado, Sayula, Ixtlahuacán de los Membrillos, El Grullo y Lagos de Moreno.

Este mecanismo de seguridad sigue expandiéndose con el objetivo de brindar protección y tranquilidad a más mujeres que han sido víctimas de violencia, fortaleciendo así la lucha contra este problema en el estado de Jalisco.

MURAL
EXPRESIÓN DE JALISCO

Fecha: Jueves 06 de Marzo del 2025	Sección: Comunidad	Página: 04

Vigilarán condiciones de salubridad

Tienen la mira en mercados

Alista Coprisjal operativos en sitios de venta y consumo de mariscos

MURAL / STAFF

José Antonio Muñoz, *titular de la Coprisjal*

> "En todos esos lugares vamos a hacer verificaciones, tomas de muestra y también algunos levantamientos en estas verificaciones para buscar que los alimentos se encuentren en condiciones idóneas para su consumo".

La combinación de la Cuaresma con la temporada de calor ha puesto en la mira de las autoridades las condiciones de salubridad en los mercados del mar de la Zona Metropolitana de Guadalajara, por eso se intensificarán operativos de inspección.

Siguiendo la tradición religiosa de no comer carne roja durante la Cuaresma, el consumo de alimentos provenientes del mar aumenta durante la temporada y con esto los peligros de contraer alguna enfermedad por alimentos en mal estado.

Por ello, la Comisión para la protección contra Riesgos Sanitarios de Jalisco (Coprisjal) revisará que los mercados cuenten con las condiciones adecuadas para la venta y almacenamiento de los alimentos.

"Vamos a tratar de revisar todos los establecimientos en los diferentes mercados del mar que tenemos aquí en la zona metropolitana, en el interior del Estado y en Puerto Vallarta. En todos esos lugares vamos a hacer verificaciones, tomas de muestra y también algunos levantamientos en estas verificaciones para buscar que los alimentos se encuentren en condiciones idóneas para su consumo", explicó José Antonio Muñoz Serrano, encargado del organismo.

Las supervisiones se enfocarán en verificar que los alimentos estén refrigerados a la temperatura adecuada, a 4 grados en el exterior y a menos 18 grados cuando estén dentro de un refrigerador.

Además, se revisará que no existan aguas estancadas, que los productos estén frescos y que no haya presencia de alguna bacteria o parásito; las enfermedades más comunes causadas por estas son salmonelosis, E. Coli, cólera o gastroenteritis.

En 2024 se realizaron 400 visitas de verificación y 166 tomas de muestra; en este año se han realizado 300 tomas de muestra y se prevén 619 visitas programadas.

La presidenta de la Asociación de Productores y Comerciantes de Pescados y Mariscos del Estado de Jalisco, Rosa María Mosqueda, aseguró que el incremento de precios en los productos será mínimo.

"Entró un poco tarde la Cuaresma esta temporada y ya empiezan a bajar los vientos. Ya empiezan a salir a pescar, ya empieza a llegar más pescado y de otras partes nos empieza a llegar otra clase de pescado que es más barato", explicó Mosquera.

Muñoz y Mosqueda aconsejan a la ciudadanía transportar y almacenar sus alimentos de forma adecuada en el trayecto del mercado a casa para evitar contaminación y los efectos del calor, además de tomar agua purificada y consumir los alimentos bien cocidos.

MILENIO DIARIO JALISCO
Periodismo con carácter

Fecha: Jueves 06 de Marzo del 2025	Sección: Local	Página: 06

Revisarán venta de alimentos del mar

Cuaresma. Autoridades arrancan el operativo de supervisión de establecimientos que termina hasta el 27 de abril

Comerciantes esperan incremento de ventas en la temporada. FERNANDO CARRANZA

ROBERTO HURTADO
GUADALAJARA

Con el objetivo de garantizar la higiene y buen estado de alimentos del mar, que tienen una alta demanda durante la temporada de Cuaresma, personal de la Comisión para la Protección de Riesgos Sanitarios de Jalisco (Coprisjal) en colaboración con locatarios del Mercado del Mar en el municipio de Zapopan arrancaron el fortalecimiento de los operativos de supervisión.

Las acciones incluyen inspecciones sanitarias en puestos del mercado para verificar el almacenamiento, manejo y venta de estos productos.

Antonio Muñoz, titular de la Coprisjal, informó que la finalidad es garantizar que haya condiciones para la venta y consumo de estos alimentos, "evitar que la gente pueda enfermar de gastroenteritis, que pueda tener episodios diarreicos, evitar que la gente de enferme de salmonelosis y también evitar que haya cólera".

El funcionario estatal enfatizó la importancia de que los locatarios mantengan sus espacios limpios y ordenados, así como que los productos estén en condiciones óptimas para el consumo humano.

"Recomendamos a la gente en general que consuma estos alimentos cocidos, que consuma agua purificada y que consuma los alimentos en lugares donde también haya estrictas condiciones de sanidad, que se laven sus manos antes de prepararlos", explicó el funcionario estatal.

Además, se proporcionarán capacitaciones a los comerciantes sobre las buenas prácticas de higiene y manejo de alimentos, y la correcta conservación de los productos del mar. Este esfuerzo busca proteger la salud de los consumidores y promover una mayor confianza en los mercados locales durante una de las temporadas de mayor actividad comercial del año.

El operativo, vigente al 27 de abril, contempla 600 visitas de supervisión a establecimientos que procesan, almacenan y comercializan productos pesqueros, agua purificada, hielo y alimentos preparados. Se realizarán inspecciones en los Mercados del Mar de Zapopan y Guadalajara, así como en otros municipios de Jalisco a través de las 13 Coordinaciones Regionales de Coprisjal.

Rosa María Mosqueda Loza, presidenta de la Asociación de Productores y Comerciantes de Pescados y Mariscos del Estado de Jalisco, A.C., aseguró que más de 80 locatarias y locatarios ofrecerán sus productos frescos a las personas que visiten el mercado de Zapopan.

En el municipio de Guadalajara, los comerciantes del Mercado del Mar esperan un incremento en sus ventas por la temporada de cuaresma, para la que se han preparado en los últimos días.

Los negocios del mercado tienen precios de 180 a 210 pesos por camarón; y entre 128 y 148 pesos por el filete de pescado. Confían en que la demanda aumentará conforme avance la temporada previa a la Semana Santa; desde este miércoles ya comenzó a apreciarse una importante afluencia en el mercado.

Con información de: Fátima Briceño

El Diario NTR
PERIODISMO CRÍTICO

Fecha: Jueves 06 de Marzo del 2025	Sección: Local	Página: 03

AUMENTOS, AL MÍNIMO POR EL MOMENTO

Arranca operativo de vigilancia en locales de venta de productos del mar

La Comisión para la Protección contra Riesgos Sanitarios del Estado de Jalisco (Coprisjal) arrancó ayer el Operativo Cuaresma, cuyo propósito es realizar más de 600 supervisiones a comercios y locales que vendan productos del mar (pescados y mariscos). Permanecerá hasta el 27 de abril.

"Para evitar enfermedades en la población se hace este operativo de manera permanente, pero se intensifica en este momento por la cantidad de producto que se mueve y, de acuerdo con las diferentes jurisdicciones sanitarias, aproximadamente son como 619 acciones que vamos a realizar; (llevaremos a cabo) cerca de 300 tomas de muestra para poder revisar el producto", explicó el titular de la comisión, José Antonio Muñoz Serrano.

Durante las visitas se analizará el almacenamiento para la venta y consumo de alimentos del mar, así como las condiciones de refrigerado de los productos.

"Hay que consumir los alimentos en condiciones adecuadas y buscar que el agua esté purificada, buscar también que los alimentos, si están fuera de una cámara de refrigeración, se encuentren cuando menos a 4 grados, y si están dentro de un refrigerador tendrán que estar a -18 para conservarse en condiciones adecuadas", explicó.

A través de las supervisiones, añadió, se buscará evitar casos de gastroenteritis, episodios diarreicos por E. coli, salmonelosis o cólera.

MICHELLE VÁZQUEZ

REVISIONES. La Coprisjal espera realizar más de 600 supervisiones a comercios de productos del mar.

AUMENTO ES MÍNIMO

NTR visitó ayer el Mercado del Mar, en donde los pescados y mariscos registran aumentos de máximo 10 pesos en comparación a los de la Cuaresma pasada.

"El incremento del mar este año ha sido muy mínimo porque tenemos el suficiente producto para abastecer a la población. Con la confianza de que el producto tiene muy, muy alta inocuidad, tiene una conservación de primera para que la clientela venga con toda la confianza a surtirse al Mercado del Mar de Zapopan", destacó la presidenta de la Asociación de Productores y Comerciantes de Pescados y Mariscos del Estado de Jalisco, Rosa María Mosqueda Loza.

Claudio Rodríguez, comerciante de productos del mar, añadió: "En sí yo pienso que no fue tanta el alza, fueron como entre 5 y 10 pesos arriba, yo lo veo igual y el patrón puso los precios igual, no subió mucho o tanto, son 10 pesitos", explicó.

EL INFORMADOR
DIARIO INDEPENDIENTE

Fecha: Jueves 06 de Marzo del 2025	Sección: Local	Página: 04

Aumentan precios de los pescados y mariscos

EL INFORMADOR - A. NAVARRO

Cientos de personas se dieron cita en Mercado del Mar en Zapopan y notaron un ligero incremento en los precios de los pescados y mariscos.

"Los precios ahora se me hacen un poco más caros, pero no tanto, yo compré camarón y pescado de todo un poco", dijo la señora María Esther, quien vive en la Colonia Centro en Zapopan.

Rosa María Mosqueda Loza, presidenta de la Asociación de Productores y Comerciantes de Pescados y Mariscos del Estado de Jalisco, explicó que la temporada de vientos ha provocado una disminución en la captura de especies principalmente de pescados y eso eleva ligeramente los precios, que incrementaron cerca de un 5% comparado con el inicio de la cuaresma de 2024.

"Cuando hay aire las mareas están muy altas y es más complicado entrar a pescar", explicó.

Detalló que si antes las camionetas traían tres toneladas actualmente se traen dos y eso aumenta ligeramente el costo.

"El incremento en el precio de las especies del mar ha sido mínimo porque tenemos el suficiente producto para satisfacer a la población", dijo.

El Mercado del Mar de Zapopan se surte de especies provenientes de Colima, Baja California, Nayarit, Sinaloa y pescados de granjas de Jalisco.

Ayer arrancó formalmente el operativo de la temporada de Cuaresma en el Mercado del Mar de Zapopan. En este centro de distribución operan 37 locales que distribuyen diversas especies nacionales e importadas desde hace 43 años.

Diario antena noticias
www.antenanoticias.com.mx

Fecha: Jueves 06 de Marzo del 2025	Sección: Local	Página: 03

COPRISJAL

Inicia el Operativo Cuaresma 2025

- **Se reforzarán las medidas preventivas para reducir los riesgos a la salud**

La Comisión para la Protección contra Riesgos Sanitarios en el Estado de Jalisco (COPRISJAL) comenzó con el Operativo de Acciones de Vigilancia y Fomento Sanitario en Cuaresma 2025, en el Mercado del Mar de Zapopan.

El operativo permanecerá vigente hasta el 27 de abril y contempla 600 visitas de supervisión a establecimientos que procesan, almacenan y comercializan productos pesqueros, agua purificada, hielo y alimentos preparados, con el objetivo de fomentar las buenas prácticas de higiene en la preparación y venta de alimentos y bebidas.

Durante su implementación, se realizarán inspecciones en los Mercados del Mar de Zapopan y Guadalajara, y en otros municipios de Jalisco a través de las 13 Coordinaciones Regionales de COPRISJAL, para cuidar la salud de la población y prevenir enfermedades como gastroenteritis, diarrea por escherichia coli, salmonelosis o cólera.

El comisionado para la Protección Contra Riesgos Sanitarios del Estado de Jalisco, José Antonio Muñoz Serrano, alertó sobre el consumo de alimentos del mar en esta temporada: "Hay que consumir los alimentos en condiciones adecuadas y buscar que el agua esté purificada. También que los alimentos que están afuera de una cámara de refrigeración se encuentren al menos a cuatro grados, y si están dentro de un refrigerador, tendrán que estar a menos 18 para conservarse en condiciones adecuadas".

La dependencia invitó a la población a reforzar las medidas de prevención para reducir los

riesgos a la salud asociados con el consumo de productos del mar, como evitar alimentos crudos, procurar el consumo en establecimientos que cumplan con condiciones de higiene en la preparación, conservación y expendio de comida y bebida, así como verificar las características de los mariscos que consumen.

QUADRATIN Jalisco

Fecha: Jueves 06 de Marzo del 2025	Sección: Local	Página: 03

Comerciantes de mariscos y Coprisjal colaborarán para evitar enfermedades

En el arranque de la Cuaresma dio inicio también el operativo para vigilar el buen estado de estos alimentos

Haremy Reyes/Quadratín Jalisco

Como ya es una tradición, el inicio de la Cuaresma siempre es la oportunidad de saborear lo mejor de los productos del mar, y como ya es costumbre desde hace décadas, la Secretaría de Salud Jalisco y la Asociación de Productores y Comerciantes de Pescados y Mariscos anuncian el operativo para vigilar el buen estado de estos alimentos y evitar enfermedades, explicó el comisionado estatal para la Prevención de Riesgos Sanitarios, José Antonio Muñoz Serrano.

"Revisamos que se encuentre en las condiciones que esté refrigerado el producto adecuadamente, que tengamos una cama de hielo donde está el producto, que la temperatura no baje, que sea de cuatro grados cuando menos, cuando sea el exterior, que los escurrimientos no estén en las charolas, la frescura del producto, revisar la coloración del producto, nos llevamos producto para analizar y buscar sobre todo el E coli, buscar que no haya cólera, buscar que no haya ninguna otra bacteria".

El funcionario de la SSJ indicó que para los operativos que realizarán en donde venden productos del mar tienen estipuladas 619 acciones, 300 tomas de muestra y el apoyo de 80 colaboradores quienes estarán realizando las inspecciones.

Y es que los locatarios del Mercado del Mar en Zapopan están listos para una buena temporada de Cuaresma este 2025 que son las fechas de mayores ventas para ellos, la presidenta de la Asociación de Productores y Comerciantes de Pescados y Mariscos de Jalisco, Rosa María Mosqueda Loza, aseguró que los precios aumentaron si acaso un cinco por ciento este año y refirió lo que más compran sus visitantes.

Son 80 los colaboradores quienes estarán realizando las inspecciones.

CUIDADO CON PROCEDIMIENTOS ESTÉTICOS

Después del fallecimiento de una mujer en una clínica de belleza ubicada en la colonia Jardines Alcalde por un procedimiento estético, el titular de la Comisión Estatal para la Protección contra Riesgos Sanitarios, José Antonio Muñoz Serrano, dijo que hay que esperar a los resultados de la necropsia, pero pidió tener mucho cuidado y no realizarse estos tratamientos sin estar seguros de la salud del paciente.

Dijo que es indispensable que antes de un procedimiento estético visiten al doctor para que garantice un buen estado de salud.

Sin embargo, esta clínica sí tenía aviso de funcionamiento y el aval de Cofepris, por lo que la Fiscalía del Estado está realizando una investigación sobre estos hechos.

EL INFORMADOR
DIARIO INDEPENDIENTE

Fecha: Jueves 06 de Marzo del 2025	Sección: Local	Página: 04

Se registran dos incendios más en Zapopan; no se reportan lesionados

Anoche se registraron dos incendios más en Zapopan, en esta ocasión en el fraccionamiento Capital Norte y que afectaron un área de alrededor de 50 hectáreas. No se reportaron personas lesionadas ni daños materiales.

Cerca de las 20:30 horas se reportó el siniestro. En un principio el incendio ocurrió en una zona de 24 hectáreas de pastizal; sin embargo, debido al aire y condiciones meteorológicas, las llamas se extendieron a otra área, de alrededor de 36 hectáreas, explicó Ramón Ramos, miembro del cuerpo de Bomberos de Zapopan. El fuego fue declarado controlado a las 22:00 horas.

En lo que va del mes se han registrado al menos seis incendios en dicha demarcación. Uno, reportado en un predio de pastizal y basura en el poblado de Nextipac, ocasionó que la Semadet activara una alerta atmosférica el domingo pasado, mientras que otro, ocurrido en las inmediaciones del CUCEA, orilló a las autoridades universitarias a suspender actividades educativas y administrativas en el centro universitario apenas ayer mismo.

En tanto, otro incendio más en una concesionaria de vehículos consumió al menos 450 unidades, todas nuevas. En este caso se presume que las llamas fueron ocasionadas intencionalmente por personas en situación de calle.

PC Y BOMBEROS ZAPOPAN

MILENIO
DIARIO JALISCO
Periodismo con carácter

Fecha: Jueves 06 de Marzo del 2025	Sección: Local	Página: 08

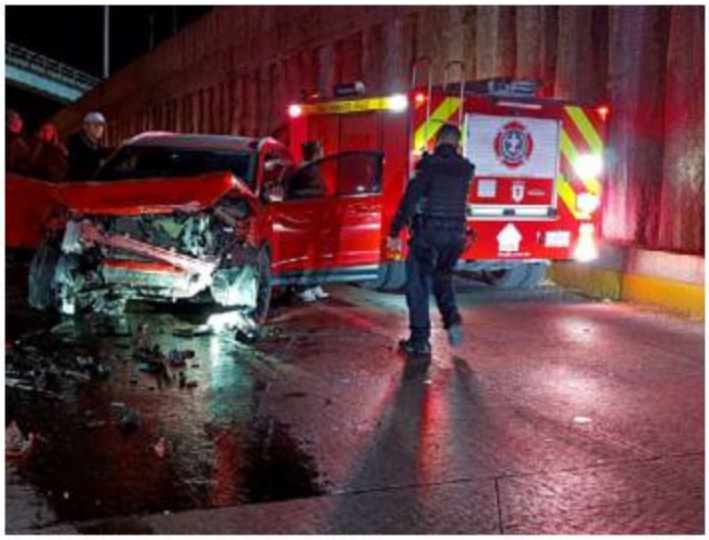

CASO. En la colonia El Mante de Zapopan, un tráiler impactó un auto que provocó que cayera a una altura de 10 metros. El conductor fue trasladado a un puesto de socorros para su atención.

MURAL
EXPRESIÓN DE JALISCO

Fecha: Jueves 06 de Marzo del 2025	Sección: Cultura	Página: 06

El trabajo de restauración no solo permite exhibir las piezas en buenas condiciones, sino que también funciona como material académico para la formación de nuevos restauradores.

Restaura ECRO piezas para nuevo Museo de Arqueología

REBECA PÉREZ VEGA

Zapopan está por inaugurar un espacio dedicado a la historia prehispánica de la región: el Museo de Arqueología de Zapopan. Como parte de su acervo, más de 100 piezas arqueológicas han sido sometidas a un minucioso proceso de restauración en la Escuela de Conservación y Restauración de Occidente (ECRO).

El trabajo de restauración está a cargo de Marta Cecilia González López, encargada del Seminario de Cerámica de la ECRO, y la arqueóloga Lorenza López Mestas, colaboradora del taller de restauración.

Ambas expertas han guiado a estudiantes y voluntarios en este proceso que no solo busca la conservación de las piezas, sino también su correcta documentación y análisis.

Las piezas restauradas provienen principalmente de coleccionistas privados que adquirieron estos objetos en las décadas de 1950 y 1960, muchas veces sin registro de su procedencia exacta. Esto dificulta la reconstrucción de su contexto arqueológico original.

Sin embargo, gracias a su análisis estilístico, se ha podido determinar que la mayoría de las piezas pertenecen al periodo Preclásico Tardío y Clásico Temprano, con una cronología aproximada entre el 300 a.C. y el 400 d.C, resalta López Mestas.

El museo no solo exhibirá piezas de estos periodos, sino que ofrecerá una visión integral del desarrollo prehispánico en el occidente de México a partir de esta colección.

De acuerdo con González López, el estado de las piezas antes de su intervención evidenciaba restauraciones realizadas entre las décadas de los 60 y 70, cuando aún no existía una metodología rigurosa para la conservación arqueológica. Se utilizaron materiales como resistol, goma laca y otros adhesivos comunes, que con el tiempo han deteriorado las piezas.

El proceso de restauración actual incluye limpieza, eliminación de intervenciones previas cuando es necesario, unión de fragmentos, resane y reintegración cromática. Además, cada pieza pasa por un riguroso análisis con tecnologías como rayos X, luz ultravioleta e infrarroja, además se estudian residuos de sales, fibras y sedimentos microscópicos para obtener información sobre su origen y uso.

MILENIO DIARIO JALISCO
Periodismo con carácter

Fecha: Jueves 06 de Marzo del 2025	Sección: Local	Página: 07

El año pasado se registraron mil 895 tomas en territorio jalisciense, lo que implica una reducción respecto al año anterior. ESPECIAL

Hallan 34 tomas clandestinas de hidrocarburo en Jalisco

Operativo. El robo de combustible es una problemática persistente que coloca al estado en el segundo lugar nacional en la comisión de este delito durante 2024

DALIA ROJAS
GUADALAJARA

En un operativo conjunto con autoridades federales, elementos de la Secretaría de la Defensa Nacional (Sedena) localizaron 34 nuevas tomas clandestinas en Jalisco, como parte de las acciones para inhibir el robo de hidrocarburos en el estado, una problemática persistente que coloca a Jalisco en el segundo lugar nacional durante 2024 en este delito.

De acuerdo con el más reciente informe del Instituto para la Gestión, Administración y Vinculación Municipal, basado en datos de Petróleos Mexicanos (Pemex), durante 2024 se registraron mil 895 tomas clandestinas en territorio jalisciense, lo que implica una reducción significativa respecto al año anterior, cuando se identificaron 2 mil 476. A pesar de esta disminución, Jalisco continúa siendo uno de los puntos más críticos a nivel nacional, sólo superado por Hidalgo, que cerró con 2 mil 450 tomas clandestinas, pero muy por encima del tercer lugar, Tamaulipas, con mil 117.

El municipio jalisciense que encabeza la lista estatal de robo de hidrocarburos es Degollado, donde se descubrieron 369 tomas clandestinas. Le siguen Atotonilco el Alto con 363 y Tototlán con 349. Estos tres municipios figuran también en los primeros lugares nacionales: Degollado ocupa el quinto lugar del país, sólo detrás de Cuautepec de Hinojosa (Hidalgo) con 418 tomas, Pénjamo (Guanajuato) con 414, Altamira (Tamaulipas) con 413 y Tecate (Baja California) con 410. Por su parte, Atotonilco y Tototlán se ubican en sexto y octavo lugar nacional, respectivamente.

La gravedad de este delito en Jalisco queda reflejada también en que, de los 100 municipios con más robo de combustible a nivel nacional, 11 pertenecen al estado. Además de los ya mencionados, aparecen Zapotlanejo con 259 tomas clandestinas, Ayotlán con 243, Tala con 86, Tlajomulco con 84, Zapopan con 77, Tonalá con 30, y El Arenal y El Salto con 15 cada uno.

Precisamente en Degollado, la Fiscalía General de la República (FGR) informó este miércoles del aseguramiento de nueve mil 575 litros de hidrocarburo robado, durante un operativo en el que se desmanteló un centro clandestino de almacenamiento en la localidad de La Providencia. En este sitio fueron localizadas cuatro tomas ilícitas conectadas directamente a ductos de Pemex. En Tototlán se realizó otro hallazgo similar en la localidad de Las Avispas, donde también se encontraron dos tomas clandestinas y una finca destinada al almacenamiento ilegal de combustibles.

Estas cifras revelan una realidad preocupante: aunque los operativos han dado resultados visibles, el robo de hidrocarburos sigue siendo un fenómeno profundamente arraigado en el estado. En lo que va de 2025, la FGR ya suma más de 83 mil litros de combustible asegurado tan solo en territorio jalisciense. Entre los casos más relevantes está el ocurrido el 7 de enero pasado, cuando en Los Fresnos se hallaron tres contenedores con seis mil 159 litros de gasolina regular y cuatro tomas clandestinas; otro hecho significativo se registró el 19 de febrero, con el decomiso de tres vehículos abandonados, seis tomas ilegales y 63 mil 351 litros de combustible. Dos días después, un nuevo hallazgo reveló más de 13 mil litros almacenados en contenedores abandonados conectados también a tomas ilícitas.

Aunque las autoridades destacan una disminución del 23.4 por ciento en la localización de tomas clandestinas respecto al año anterior, los números siguen siendo alarmantes y reflejan que, pese al esfuerzo institucional, la problemática del huachicol continúa afectando gravemente al estado.

Y ADEMÁS

Sancionan contaminación urbana

Personal de la Procuraduría Estatal de Protección al Ambiente (PROEPA) realizó ayer un recorrido de vigilancia en las inmediaciones del Bosque Los Colomos y sus alrededores, tras recibir una denuncia interpuesta por la Agencia Metropolitana de Bosques Urbanos (AMBU) ante la Secretaría de Medio Ambiente y Desarrollo Territorial (SEMADET), por la presencia de residuos contaminantes en la zona. Durante el operativo se identificó una construcción privada ubicada en la esquina de Paseo del Torreón y Paseo del Vallado, en Guadalajara, donde se realizaban descargas de concreto hidráulico mediante camiones conocidos como "trompos".

MILENIO DIARIO JALISCO
Periodismo con carácter

Fecha: Jueves 06 de Marzo del 2025	Sección: Local	Página: 08

SOBRE CARRETERA A CHAPALA

Matan a balazos a joven de 18 años

Un joven de tan solo 18 años fue asesinado a balazos durante la madrugada de este miércoles en la Carretera a Chapala, a la altura de la colonia Baja California de El Salto. Policías municipales que circulaban por la zona se percataron de una persona tendida sobre la vía pública, por lo que fuero a revisarlo; al ver que no respondía a ningún estimulo solicitaron el apoyo de los Servicios Médicos. Los paramédicos confirmaron que ya no contaba con signos vitales y que a simple vista presentaba cuatro impactos de arma de fuego, tres en tórax y uno en cuello. La Fiscalía de Jalisco ya investiga el hecho.

El Diario NTR
PERIODISMO CRÍTICO

Fecha: Jueves 06 de Marzo del 2025	Sección: Local	Página: 06

FOSAS

Hallan tres crematorios en Teuchitlán

El colectivo Guerreros Buscadores de Jalisco localizó ayer tres fosas tipo crematorio en un predio de Teuchitlán que ya había sido explorado anteriormente.

En el sitio se encontraron restos óseos calcinados, dientes sueltos, dentaduras, aros de aprehensión, cargadores de diferentes calibres, casquillos, identificaciones, muchas piezas de calzado, ropa, maletas, mochilas, objetos personales y otros.

La búsqueda se hizo con las manos en varios puntos del predio; así se rescataron pedazos de huesos y dientes que se dejaron en botes y bajo toldos elaborados con palos y plástico.

El colectivo señaló que el punto intervenido era una finca de adiestramiento bardeada que ya había sido revisada por autoridades.

Al respecto, la Fiscalía del Estado (FE) informó que las indagatorias en el punto están en desarrollo, por lo que no podía dar más detalles.

"Una vez que se culminen y se cuente con información consolidada, se compartirán los resultados", informó en un breve mensaje. *Jessica Pilar Pérez*

MURAL
EXPRESIÓN DE JALISCO

Fecha: Jueves 06 de Marzo del 2025	Sección: Portada	Página: P / P

Hallan crematorio criminal

TANIA CASILLAS

En el sitio donde se localizó en septiembre un centro de adiestramiento criminal en Teuchitlán, miembros del colectivo Guerreros Buscadores de Jalisco hallaron 3 crematorios de cuerpos, restos de dientes, ropa y maletas.

El grupo de 40 personas, vigilado por la Guardia Nacional y la Policía Municipal, escarbó a las orillas de La Estanzuela.

Localizaron enterradas estructuras de piedra y ladrillo que eran usadas como crematorios para calcinar cuerpos.

"Al parecer hacían los pozos, quemaban, se tapaban de vuelta", relató una miembro del colectivo.

Hallaron molares, colmillos, placas de las que se usan para fracturas, así como maletas, ropa y balas.

Los buscadores colaron la tierra.

"Las familias son las únicas que van a hacer este trabajo con amor y con el corazón para poder rescatar cada uno de los huesitos que van saliendo.

"Luego no digan que son de animal, ahí están los molares, colmillos. Ya se había descartado, se supone", lamentó la buscadora.

El campamento fue localizado en septiembre de 2024 y hubo 10 detenidos. La zona tenía baños, cuartos y cocina.

"Esto que sirva de conciencia para los jóvenes, en especial, que a veces creen ese tipo de trabajos que realmente lo que les ofrecen son mentiras", lamentó la buscadora.

Por su parte, el Presidente de Teuchitlán, José de Jesús Murguía Santiago, informó que el municipio es vigilado también por la Policía Estatal y por la Guardia Nacional.

"Hace tiempo se localizó ahí un centro de adiestramiento donde se llevaron a muchachos. No teníamos el dato de que hubiera tanto", explicó.

En enero se localizó otro campamento en la comunidad de La Vega. Primero, los sobrevivientes fueron detenidos, pero luego fueron liberados, pues eran víctimas de desaparición y el Gobernador Pablo Lemus informó que la mayoría habían sido reclutados con falsas ofertas de trabajo con sueldos altos.

En el lugar hallaron molares, colmillos, placas de las que se usan para fracturas, así como maletas, ropa, calzado y balas.

MURAL
EXPRESIÓN DE JALISCO

Fecha: Jueves 06 de Marzo del 2025	Sección: Portada	Página: P / P

Tania Casillas

Astrid y su hijo Ángel Fernando fueron sepultados en el Panteón Municipal de El Salto.

DAN ÚLTIMO ADIÓS A ASTRID Y SU HIJO

TANIA CASILLAS

Resguardados por la Policía Estatal, familiares y amigos de Astrid Noemí Cruz Casillas y de su hijo Ángel Fernando, los despidieron en el Panteón Municipal de El Salto.

"Es muy doloroso, todavía no nos cae el 20, es muy doloroso, pero en el velorio estoy muy agradecida con todas las personas y ver que, a pesar de todo, mi hermana y mis sobrinos estaban rodeados de personas que los amaban.

"Nos la quitaron, pero se fue con amor de sus amistades", compartió la hermana de Astrid, Karla Elizabeth Cruz Casillas.

Se mostró esperanzada en que el sospechoso de atacar a Astrid y a sus hijos en Coto Alicante Capital Norte, Eduardo Granados Palma, sea localizado pronto.

"Ellos se conocieron por Tinder, él es un hombre muy manipulador y labioso, tenía a mi hermana embaucada, la enamoró. A mi hermana yo la veía feliz, yo traté de alertarla, yo le dije: 'es un estafador'", lamentó Karla.

Se dio cuenta porque Eduardo pedía donaciones para una asociación de policías que no existía.

Debido a estas advertencias, Eduardo alejó a Astrid de su hermana.

"Ellos empezaron a vivir juntos al mes y yo tenía como dos años que no tenía contacto. Con mis sobrinos sí, porque mis hijos y mis sobrinos se adoraban", recordó Karla.

La madre de ambas está enferma, por lo que Astrid sí la frecuentaba, pero no le platicaba sus problemas.

Las amigas de Astrid preparan un contingente para marchar el 8 de marzo en el Día Internacional de la Mujer para exigir justicia por su asesinato y el de Fernando.

610972000313

MURAL
EXPRESIÓN DE JALISCO

Fecha: Jueves 06 de Marzo del 2025	Sección: Comunidad	Página: 05

Dan último adiós a Astrid y Ángel Fernando

'Era una chica feliz, amaba a sus hijos'

Grupo de amigas marchará el 8M para exigir justicia a las autoridades

TANIA CASILLAS

Tania Casillas

El sepelio fue realizado en el Panteón Nuevo de El Salto.

Como si fueran una barrera que protegía los cuerpos de Astrid Cruz Casillas y su hijo Ángel Fernando, sus amigas y algunos de los esposos de ellas se extendieron a lo ancho del pasillo en el Panteón Nuevo de El Salto, mientras los ataudes eran colocados en gavetas.

Durante el sepelio, la hermana de Astrid, Karla Elizabeth Cruz Casillas, acompañaba a su mamá, quien está en silla de ruedas; las amigas iban detrás.

Aunque no se conocían, compartieron el dolor.

Fueron ellas quienes le platicaron a Karla sobre el tipo de relación que llevaba Astrid con Eduardo Granados Palma, el principal sospechoso del crimen.

"A mí en dos ocasiones me tocó verla moreteada y yo le comenté que por qué y ella no me confirmó al cien que fuera Eduardo, pero sí me había dicho que era agresivo y que solamente la había jaloneado", recordó una amiga, quien pidió reservar su nombre.

Otros amigos relataron que Astrid y Eduardo discutían frente a las visitas.

"Él niño salía a defenderla", recordó la amiga.

Astrid se había alejado de su hermana porque Eduardo la aisló tras ser acusado de cometer fraude con una supuesta asociación de policías.

A su mamá tampoco le platicaba mucho sobre sus problemas porque padece Parkinson, pero tenía a sus amigas.

Fue una de ellas quien le prestó una casa y una camioneta para mudarse después de que rompió con Eduardo.

"Su grupo de apoyo de ella fuimos quienes nos enteramos (del crimen) y llamamos a la Policía, pero como éramos amigas, no familia, no querían hacer las cosas, sí mandaron a la patrulla, pero llegaron para poder abrir la casa como cuatro horas después", acusó la amiga.

"Llegaba la Policía, escuchaban el llanto de la niña; llegaban los bomberos, escuchaban la agonía de la niña (...), pero decían que se tenía que hacer conforme a los protocolos", lamentó la mujer.

Astrid aún no se decidía a denunciar a Eduardo, pero su red de apoyo estaba dispuesta a acompañarla.

Ella había dado instrucciones para que Eduardo no entrara al coto donde vivía, pero el hombre convenció a los guardias.

El 27 de febrero pasó todo el día en casa de su amiga y le dijo que la acompañaría a marchar el 8 de marzo por el Día Internacional de la Mujer.

"Era una excelente amiga, era una persona que estaba para ti siempre, era una chica feliz, amaba a sus hijos, eran su vida, eran su todo", agregó.

Este sábado, las amigas de Astrid marcharán para exigir justicia.

MURAL
EXPRESIÓN DE JALISCO

Fecha: Jueves 06 de Marzo del 2025	Sección: Comunidad	Página: 05

Caen dos con armas

En distintos hechos, dos hombres armados fueron detenidos en Villa Hidalgo.

- Las detenciones se llevaron a cabo por la Secretaría de Seguridad del Estado, la Guardia Nacional y el Ejército.
- En la Colonia Llano del Camposanto, uniformados aprehendieron a Jonathan "N", de 28 años.
- El sujeto iba en una motocicleta sin placas y portaba un arma calibre .380 con 6 cartuchos.
- La segunda captura fue en una brecha que va de Balcones del Alto a Capilla de Santa Paula.
- Óscar "N", de 40 años, fue sorprendido con un fusil AR-15 y 24 tiros útiles.

MURAL
EXPRESIÓN DE JALISCO

Fecha: Jueves 06 de Marzo del 2025	Sección: Comunidad	Página: 05

PORTABA ARTEFACTO EXPLOSIVO

Auto de vinculación a proceso recibió Carlos "B" luego de ser detenido con un artefacto explosivo en la Colonia El Venado, en Tala. La FGR informó que policías del Municipio lo encontraron cuando iba en una motocicleta y que estará en prisión preventiva por el tiempo que dure el proceso penal. **Staff**

MUERE EN ACCIDENTE LABORAL

Un trabajador de 31 años de edad perdió la vida cerca de las 9:20 horas de ayer, ya que le cayó parte de una estructura cuando desmontaba el escenario en el Estadio de Futbol Cazcanes, donde se presentó Alfredo Olivas la noche del martes, durante el cierre del Carnaval de Ameca. **Staff**

MURAL
EXPRESIÓN DE JALISCO

Fecha: Jueves 06 de Marzo del 2025	Sección: Comunidad	Página: 06

Decomisan los federales hidrocarburo que es ilegal

MURAL / STAFF

Autoridades federales aseguraron 26 mil litros de combustible obtenido de manera ilícita.

El primer caso, informó ayer la Fiscalía General de la República, fue descubierto en Tototlán.

De acuerdo con la investigación, elementos de la Secretaría de la Defensa Nacional patrullaban por la localidad de Las Avispas cuando dieron con un inmueble donde se almacenaba hidrocarburo y había dos tomas clandestinas.

Tras realizar el trasvase se determinó que se trataba de 16 mil 415 litros.

El otro hallazgo se dio en el Municipio de Degollado. Ahí los soldados circulaban por la localidad de La Providencia cuando hallaron 9 mil 575 litros de combustible y cuatro tomas clandestinas. No hubo detenidos.