PAN

Jalisco

Síntesis Informativa

07-Octubre-2024

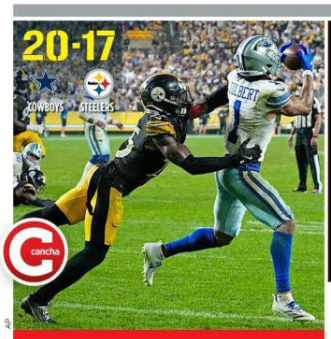

AP

CABALGAN

Dallas supo sobreponerse a sus errores y con una dramática serie final, que culminó con el pase de touchdown de Dak Prescott a Jalen Tolbert, venció a domicilio a Pittsburgh.

CON TODO EL COLMILLO

Eugenio Derbez y todo su elenco presentarán hoy la serie "...Y Llegaron de Noche", que marca su regreso a la comedia en español.

GENTE PÁG. 2

AP

LUNES 7 / OCT. / 2024 / GUADALAJARA, JALISCO / 40 PÁGINAS, AÑO XXVI NÚMERO 9,429 $25.00

MURAL

EXPRESIÓN DE JALISCO

Los restos del Alcalde Alejandro Arcos fueron abandonados en una camioneta al oriente de Chilpancingo.

Decapitan a Alcalde

Asesinan a Edil de Chilpancingo, quien asumió hace una semana

JESÚS GUERRERO

CHILPANCINGO.- El Alcalde perredista Alejandro Arcos Catalán fue decapitado ayer y sus restos abandonados en una camioneta al oriente de la capital de Guerrero.

Su cabeza fue dejada encima del toldo de la camioneta y el resto de su cuerpo al interior de la misma, en la Colonia Villa del Roble. Ahí fue hallada su credencial de elector.

Arcos tenía una semana de haber asumido la Alcaldía de Chilpancingo.

Su antecesora, Norma Otilia Hernández, fue expulsada de Morena por haber sostenido reuniones con Celso Ortega Jiménez, líder del grupo criminal "Los Ardillos".

El pasado 3 de octubre también fue asesinado uno de sus colaboradores, el Secretario del Ayuntamiento, Francisco Gonzalo Tapia, a dos cuadras del Palacio Municipal.

El 27 de septiembre, el ex director de la Unidad de Fuerzas Especiales (UFE) de la Policía estatal, Ulises Hernández, fue asesinado a balazos junto con su pareja cuando viajaba en un automóvil. El policía iba a convertirse en Secretario de Seguridad Pública municipal en la gestión de Arcos.

El Alcalde, de 43 años de edad, fue líder juvenil del PRI durante el Gobierno interino de Ángel Aguirre en la década de los 90. Cercano a ese grupo político fue diputado local del 2012 al 2015.

En 2021, ya como militante del PRD, fue candidato a la Alcaldía de Chilpancingo por la alianza PRI-PRD, pero fue derrotado por la morenista Norma Otilia Hernández.

Este año compitió nuevamente para el Ayuntamiento bajo el respaldo de PRD-PRI y PAN, obteniendo una diferencia de mil 800 votos sobre su más cercano competidor, el morenista Jorge Salgado Parra.

Durante la campaña, Salgado y el emecista Víctor Toledo, también candidato a la Alcaldía de Chilpancingo, denunciaron que integrantes del crimen organizado les impidieron realizar proselitismo en comunidades del Valle de El Ocotito y de la Sierra.

Manda Fisco 41% más mensajes para exigir cumplan obligaciones

Recauda SAT más con mails, SMS...

Obtiene 144,758 mdp en enero-julio, monto más alto en sexenio para un periodo igual

ÓSCAR LUIS GARZA

En el último año del sexenio, el Fisco federal apretó aún más a los contribuyentes con el cumplimiento de sus obligaciones fiscales.

Sólo de enero a julio de este año, el Servicio de Administración Tributaria (SAT) realizó 52 millones 353 mil 264 acciones de vigilancia de obligaciones fiscales de los contribuyentes, la cifra más alta en el sexenio para un periodo similar y 41 por ciento más que las 37 millones 233 mil 262 acciones del mismo lapso de 2023.

Dichas acciones forman parte de dos programas principales: el de Vigilancia del Cumplimiento, con el cual el SAT promueve, de manera preventiva, la incorporación voluntaria al Registro Federal de Contribuyentes (RFC), la actualización de datos de los ya inscritos y la regularización de sus obligaciones fiscales, a través del envío de cartas invitación.

Sólo de enero a julio de este año el Fisco realizó 41 millones 60 mil 833 acciones del Programa de Vigilancia del Cumplimiento, principalmente con el envío de 28.2 millones de correos electrónicos, equivalentes al 68.9 por ciento del total de acciones del programa; Buzón Tributario, con el 23.2 por ciento; mensajes SMS, 5 por ciento; requerimientos, con el 1.7 por ciento, entre otras modalidades.

El otro programa es el de Vigilancia Profunda, mediante el cual el SAT pide a los contribuyentes rectificar omisiones, diferencias o inconsistencias detectadas en sus declaraciones o en la información ligada a Comprobantes Fiscales Digitales por Internet (CFDIs), Declaración Informativa de Operaciones con Terceros (DIOT), declaraciones o pagos.

De enero a julio de este año el Fisco realizó 11 millones 292 mil 431 acciones mediante el Programa de Vigilancia Profunda, principalmente con el envío de 7.9 millones de correos electrónicos, equivalentes al 70.8 por ciento de las acciones del programa; Buzón Tributario, con el 28 por ciento, entre otras.

La recaudación derivada de las acciones de vigilancia de obligaciones fiscales fue de 144 mil 758 millones de pesos entre enero y julio de este año, el monto más alto para un periodo igual en el sexenio y 16.4 por ciento mayor que los 124 mil 380 millones de pesos de los primeros siete meses del 2023.

El crecimiento en la recaudación derivada de las acciones de vigilancia de obligaciones fiscales se dio prácticamente con la misma base de contribuyentes, pues el 54.2 por ciento de los trabajadores en el País labora en la informalidad –sin pagar los impuestos que deberían– contra el 56.4 por ciento del arranque del sexenio, de acuerdo con datos del Inegi.

Además en el sexenio que hoy termina no hubo reforma fiscal, mientras que la Presidenta electa, Claudia Sheinbaum, ha descartado hacer una.

Aún así, en el documento Precriterios de Política Económica 2025, la Secretaría de Hacienda señaló que para 2025 la meta es bajar el déficit público –diferencia negativa entre ingreso y gasto públicos– a 2.5 por ciento del PIB, desde el 5.9 por ciento previsto para este año, con base en crecer la recaudación y recortar el gasto federal por 706 mil millones de pesos sin afectar al gasto social, ni servicios públicos, ni pago de obligaciones.

Arde lote de autos; van 4 negocios en 8 días

ENRIQUE OSORIO

En ocho días, el fuego consumió cuatro negocios en Zapopan y, mientras las autoridades continúan su investigación y ofrecen explicaciones, clientes, vecinos y usuarios de redes se preguntan si se trata de incendios provocados.

El caso más reciente se registró apenas la madrugada de ayer en la Colonia Residencial Loma Bonita, a una cuadra de López Mateos.

El crujir de las llamas sobre los vehículos de un lote de compraventa de vehículos en Montemorelos y Avenida Conchita despertó a los vecinos de esa zona, pues el hecho se reportó alrededor de las 2:45 horas.

Especial

Inicialmente las llamas estaban sobre uno de los ocho vehículos en el local, pero se extendieron a los otros autos.

Uno de los vecinos comentó que inicialmente las llamas estaban sobre uno de los ocho vehículos resguardados en el local, pero se fue extendiendo a los otros automóviles.

Los primeros en acudir fueron los policías de Zapopan. Ellos cerraron la circulación y esperaron el arribo de los Bomberos del Municipio, quienes comenzaron a laborar cuando las llamas ya habían alcanzado el techo de lámina del local y a otras unidades.

"Al arribar al lugar efectivamente nos encontramos con el establecimiento que se encuentra aquí a nuestras espaldas, el cual, por versiones de un vecino nos confirma que se utiliza para la compraventa de autos usados", comentó el primer oficial de Bomberos, Juan Carlos López Rodiles.

Cerca de las 3:30 horas la situación fue controlada y los bomberos comenzaron a remover escombros en el local. No obstante, la presencia de las autoridades se mantuvo al menos por 10 horas, mientras se recababan indicios.

La racha de incendios comenzó el 28 de septiembre en Periférico y Guadalupe, en una tienda Walmart que tendrá que ser demolida. A unos metros se registró el segundo siniestro el 2 de octubre; fue en Periférico y Avenida del Bosque, en una empresa de camiones.

El viernes 4, el fuego consumió el City Club ubicado en Avenida Clouthier.

Quien cobra debe trabajar.- Chávez

FERNANDA CARAPIA

En Tonalá, el que cobra tiene que trabajar y no se aceptarán chantajes, presiones o amagos que pretendan malversar el recurso público pagando nómina de recomendados o aviadores, aseguró el Alcalde Sergio Chávez.

"La petición amplia y florida que más me hacen es solicitar un empleo en el Ayuntamiento de Tonalá, y los que ya tienen trabajo, que se les otorgue la base sindical y, aún más, que las bases sindicales se hereden", afirmó el Primer Edil a través de una carta abierta.

"Tampoco estoy dispuesto a recibir personas 'apadrinadas' que quieran cobrar sin trabajar. Mi lucha y mi manera de pensar ha sido toda la vida: ¡el que cobra tiene que trabajar!".

Dejó claro que no se perderá en dar respuesta a las llamadas que recibe solicitando empleo, pues el dinero que se tiene es para obras, educación, salud y seguridad.

Desde que tomó protesta señaló que no se aumentará la nómina.

También ha trascendido que tuvo una ruptura con la regidora de Morena, Verónica Sepúlveda, quien pretendía le otorgaran espacios administrativos para meter a su gente.

6109720003 13

MILENIO

DIARIO®
JALISCO
Periodismo con carácter

LUNES 7 DE OCTUBRE DE 2024
$10.00 - AÑO 27 - NÚMERO 9627
www.milenio.com

Rubén Alonso
"El colegio cardenalicio se fortalece con figuras de la periferia" - P. 11

Rana Foroohar
"Plan de chips, el gran acierto del gobierno de Biden" - P. 26 Y 27

Gabriel Torres
"El SIAPA enfrenta un desafío técnico y financiero" - P. 11

Autonomía. La casa de estudios afirma que fue por protocolo de la Guardia Nacional ante la visita de la ministra Loretta Ortiz, quien fue increpada por la reforma judicial

Elementos del Ejército, presentes en protesta estudiantil de la UdeG

ALEJANDRO SÁNCHEZ, GUADALAJARA

Una presencia militar armada dentro de las instalaciones de la Universidad de Guadalajara y la ponencia de la ministra Loretta Ortiz para defender la Reforma Judicial de López Obrador, indignó a la comunidad estudiantil en un centro de estudios con memoria histórica y distinción nacional por sus formas de protesta.

La casa de estudios confirmó a MILENIO la presencia de los elementos, sin embargo, señaló que tiene que ver con el protocolo de la Guardia Nacional ante visita de autoridades federales. PAG. 2

Despenalización del aborto
ONU Mujeres reconoce al Congreso por aprobación
REDACCIÓN - PAG. 3

ARQUITECTURA

A NORTEN, EL PREMIO LUIS BARRAGÁN

"Me honra aún más que este galardón lo otorguen mis pares"

LETICIA SÁNCHEZ MEDEL - PAG. 30

Medio Oriente. La barbarie de la guerra en Gaza cumple un año

A un año del ataque terrorista de Hamás, la ofensiva israelí en Gaza, Líbano y Cisjordania deja más de 42 mil muertos, mientras crece el repudio global al Estado judío; imagen, en España.

MILENIO visita el kibutz Nir Oz

"Por aquí entraron los terroristas", narra Roni Kaplan, vocero del ejército israelí, en una visita a la zona. TEXTO: RAFAEL MONTES/FOTO: REUTERS. PAGS. 18 Y 19

Factores que afectan el precio del crudo
Lo nuevo en videojuegos

El proyecto ferroviario de Sheinbaum competirá con la industria aérea

FERNANDA MURILLO Y GASPAR VELA

Para Óscar Del Cueto, de Canadian Pacific Kansas City, la clave será crear nueva infraestructura. PAGS. 22 Y 23

Morena en el Congreso
Alistan 14 leyes secundarias para aplicar reforma judicial
FERNANDO DAMIÁN - PAG. 14

Duelo. Hoy, homenaje de cuerpo presente a Ifigenia en San Lázaro

Chilpancingo: decapian al alcalde en supervisión de apoyos por *John*

ROGELIO AGUSTÍN, CHILPANCINGO

Alejandro Arcos llevaba seis días en el cargo; apenas el jueves fue ultimado el secretario del ayuntamiento. PAG. 20

de la Rosa

EL INFORMADOR
DIARIO INDEPENDIENTE

VACUNACIÓN PARA VIAJEROS
CRUZ ROJA JALISCO

EN INTERNET www.informador.mx | Fundadores: Jesús Álvarez del Castillo V. Jorge Álvarez del Castillo Z. | GUADALAJARA, JAL., LUNES 7 DE OCTUBRE DE 2024 | Editor-Director: Carlos Álvarez del Castillo G. | NÚMERO 38525 AÑO CVIII

Policía vial afloja en destrabar choques

Protocolo de atención en caso de percances

1. Cerciorarse de que ambos vehículos tengan seguro vigente.

2. Los conductores deben hablar a la cabina de siniestros de alguna de sus respectivas aseguradoras.

3. Aportar toda la información que se les requiera (fotos, ubicación y narración de los hechos).

4. Esperar de la cabina de su aseguradora la instrucción de mover sus vehículos a un lugar seguro.

ESPECIAL

RIESGO CONSTANTE. Los llamados choques lamineros provocan caos vial en zonas de alto tráfico vehicular como la Avenida López Mateos.

La falta de atención en percances menores refleja una relajación del operativo vial Ocelotes, implementado en la ciudad

La Policía Vial abandonó la implementación de operativos para liberar vialidades tras choques lamineros en la Zona Metropolitana de Guadalajara. Este medio documentó accidentes viales por alcance ocurridos en Avenida López Mateos, frente a la Unidad Administrativa de Las Águilas, y en Naciones Unidas, cerca de Patria, ambos en Zapopan, donde se evidenció la falta de atención de las autoridades.

El primer percance fue atendido por un elemento del escuadrón Ocelotes de la Policía Vial, desplegado a lo largo de López Mateos para mejorar la atención de choques lamineros y agilizar el tráfico. El oficial tardó poco más de media hora en llegar al lugar, lo que provocó congestionamiento vial.

"No sé por qué tardaron tanto. La señora fue quien tuvo que llamar, pero no sé por qué tardaron tanto en venir", comentó uno de los involucrados, quien prefirió mantenerse en el anonimato.

En el segundo percance, no se hicieron presentes los policías viales, mientras que el personal de la aseguradora tardó más de media hora en llegar al sitio, lo que causó caos vial en la zona. "Mal, es un caos. No es posible que ni siquiera llegue un policía vial; acabo de ver uno cerca", dijo Ana, conductora que transitaba por la zona.

El alcalde de Zapopan, Juan José Frangie, propuso el Escuadrón Vial, un conjunto de 80 elementos que estarán en los puntos más conflictivos del municipio y en horarios con más afluencia. "Es asistencia y va a agilizar el tráfico. Inicia en diciembre, en octubre arranca la convocatoria. No van armados, no van a multar, esto es más fácil y no dependen de la Comisaría, traen su equipamiento y no levantan multas".

En cuanto a la Avenida López Mateos, recordó que el proyecto lo llevará el Gobierno del Estado, por lo que esperarán los planes que sean anunciados por el futuro gobernador

Rafael González, presidente del Colegio de Profesionistas de Movilidad, reconoció que estas estrategias son necesarias y sugirió que la autoridad se apoye en la tecnología disponible para mejorar los procesos de atención a accidentes en vialidades como López Mateos y así reducir tiempos y agilizar el tráfico.

"Sí funciona, sí sirve. Se debe usar la tecnología, todo lo que tenemos desde las cámaras. Cuando hay un accidente, deben comunicarse al 911 y hacer el reporte para que puedan acudir las unidades", comentó González.

Yeriel Salcedo, académico del ITESO, afirma que el Gobierno del Estado debe analizar el funcionamiento de estrategias como los Ocelotes. No obstante, consideró que se deben complementar con medidas que reduzcan el uso de vehículos.

"Se debe hacer un diagnóstico, para que el propio Gobierno informe sobre el impacto. Si esa acción no se coordina o complementa con otras, al final se queda corta", señaló.

Los módulos Ocelotes están desplegados en cinco puntos estratégicos de López Mateos desde noviembre pasado: poco antes de la Glorieta Colón, en Lázaro Cárdenas, Periférico Sur, Los Gavilanes y San Agustín.

Se solicitó información a la Policía Vial sobre el escuadrón Ocelotes, y se dio a conocer que desde el inicio de sus operaciones, han realizado más de 18 mil servicios, incluyendo más de cuatro mil choques en López Mateos.

▶ Página 5

Cámara de Diputados prepara reemplazo de Ifigenia Martínez en la presidencia

El coordinador de Morena en la Cámara de Diputados, Ricardo Monreal, adelantó que la semana que inicia comenzará el proceso para ocupar la vacancia de la presidencia de la Cámara de Diputados que ocupaba Ifigenia Martínez, quien falleció la noche del sábado.

Explicó que de acuerdo con la Ley Orgánica del recinto legislativo de San Lázaro, será en lo inmediato el vicepresidente Sergio Gutiérrez Luna, quien asuma esas funciones.

Detalló que más tarde, vendrá un proceso de selección en el pleno, pero será la bancada morenista la que proponga a los candidatos.

Aseguró que al interior del grupo parlamentario "la mayoría de los compañeros opina que el vicepresidente, Sergio, pueda ocupar su función", sin embargo, explicó que convocará a una plenaria para que los diputados resuelvan juntos el tema, en el que también contenderían Olga Sánchez Cordero y Dolores Padierna.

"Estará el vicepresidente en funciones de presidente hasta que tomemos una decisión en el grupo mayoritario, deberá de ser una decisión que nos una", sentenció.

Tras emitir sus condolencias a amigos y familiares de Ifigenia Martínez, la diputada Olga Sánchez Cordero se dijo lista para participar en el proceso de sustitución de la Presidencia de la Cámara de Diputados.

La legisladora recordó que ella estuvo enlistada para contender por la presidencia de la Mesa Directiva al inició de la LXVI legislatura, pero decidió no competir y dejar el espacio libre a Ifigenia.

Posibles sustitutos

Sergio Gutiérrez Luna.

Olga Sánchez Cordero.

Dolores Padierna.

"Cuando ella, cuando doña Ifigenia me dijo 'yo quisiera estar en la Presidencia porque quiero entregarle la banda a Claudia Sheinbaum', yo le dije 'me sumo inmediatamente a tu a tu propuesta y a tu deseo', y así lo hice, me sumé a ella, fue un ícono toda la vida para mí porque era mujer de lucha, una mujer feminista p or supuesto, y sobre todo mujer de izquierda", declaró.

Recordó que al interior del grupo parlamentario de Morena se acordó dejar el cargo a una mujer, por lo que hizo votos para que dicho acuerdo sea respetado.

Por otra parte, a raíz de los comentarios que surgieron respecto al estado de salud de Ifigenia Martínez, presidenta de la Cámara de Diputados al entregar la banda presidencial, el 1 de octubre, sus familiares confirmaron que su salud no estuvo en riesgo.

Los nietos de Ifigenia Martínez destacaron que fue su mayor motivación para salir de su problema de salud, que se presentó desde el 14 de septiembre.

"La misión del 1 de octubre fue la mejor medicina", explicó Antonio Rojas, nieto de Ifigenia Martínez.

Recalcó que la presidenta de la Cámara de Diputados estuvo presente con dignidad, alegría, entusiasmo hacia la Presidenta Claudia Sheinbaum Pardo.

Rodrigo Rojas, nieto de Ifigenia Martínez, recordó a su abuela como una mujer de Estado, quien se encuentra en otro plano terrenal.

Por su parte, Antonio Rojas, externó que, Ifigenia Martínez se encuentra en otra tribuna, dando su punto de vista y opinión.

▶ Página 7

EL UNIVERSAL

PRESIDENTE MUNICIPAL. Alejandro Arcos Catalán (al micrófono) asumió el cargo el 30 de septiembre.

Asesinan al alcalde de Chilpancingo

A seis días de haber asumido el cargo de presidente municipal de la ciudad de Chilpancingo, en Guerrero, Alejandro Arcos Catalán, fue asesinado ayer, informó la Fiscalía General del Estado.

En un comunicado, la Fiscalía estatal informó que abrió una investigación en contra de quien o quienes resulten responsables, por el delito de homicidio calificado, cometido en agravio de Alejandro "N", por los hechos ocurridos en Chilpancingo.

Explicó que agentes de la Policía Investigadora Ministerial y de los Servicios Periciales de la FGE de Guerrero, arribaron al lugar de los hechos para iniciar la investigación que permitan obtener datos de prueba necesarios para esclarecer el ilícito.

Testigos y versiones indicaron que Arcos Catalán fue encontrado decapitado en la capital del Estado, en un vehículo en el libramiento hacia Tixtla.

Mientras que hace tres días había sido asesinado su secretario general de Gobierno Francisco Tapia.

Autoridades ministeriales indicaron que minutos antes de las 17:00 horas los vecinos reportaron a las autoridades una cabeza humana en el toldo de un vehículo.

Los agentes indicaron que el cuerpo del alcalde, quien había rendido protesta al cargo el pasado lunes 30 de septiembre, estaba en el interior de la camioneta en el asiento del copiloto.

Por su parte, Alejadro Moreno, presidente del Partido Revolucionario Institucional, al que pertenecía el alcalde, confirmó el homicidio a través de un mensaje en la red social X al tiempo que pidió una investigación clara e inmediata a la Fiscalía General de la República de México.

"Han asesinado a nuestro alcalde de Chilpancingo, Alejandro Arcos, y hace apenas tres días al secretario de este mismo Ayuntamiento, Francisco Tapia. Llevaban menos de una semana en el cargo. Funcionarios jóvenes y honestos que buscaban progreso para su comunidad", apuntó Moreno. "Nuestro pésame y solidaridad para sus familias", añadió el presidente nacional del PRI.

$10.00

7 octubre 2024
Año 2, No. 453

@antenanoticias
@antenanoticias
@antenanoticiasgdl
@antenanoticias

Diario antena noticias

www.antenanoticias.com.mx

Realizan prueba de rodamiento de la Línea 4

Autoridades estatales, municipales y empresarios, realizaron la primera prueba de rodamiento de la Línea 4 de Mi Tren, la cual efectuó un recorrido desde la estación Tlajomulco Centro hasta Real del Valle. En el traslado se supervisó la conectividad vial y se mostró un avance del 71 por ciento en obra civil. Este proyecto busca conectar Tlajomulco con el resto de la ciudad mediante un transporte seguro, ágil y sustentable, por lo que el gobernador Enrique Alfaro destacó que, tras 14 años de planeación, el compromiso se cumplió y se prevé que la construcción finalice en esta administración. Además de la Línea 4, el mandatario mencionó futuros proyectos de transporte, como la ampliación de la Línea 1 hacia San Agustín y la extensión de Mi Macro Periférico hasta el Centro de Tonalá.

Página 4

Entrega Alfaro equipo de salud

El gobernador Enrique Alfaro entregó once ecocardiógrafos y 90 electrocardiógrafos, con un valor superior a 22 millones de pesos, en el marco del Día Mundial del Corazón. Esta inversión tiene como objetivo fortalecer el sistema de salud estatal, especialmente en la prevención y atención de enfermedades cardiovasculares, que son una de las principales causas de muerte en México y Jalisco. Alfaro subrayó que, pese a los recortes federales, su administración ha mantenido una agenda firme en el ámbito de la salud, con avances importantes en infraestructura y equipamiento. Durante la ceremonia, el mandatario pidió al personal de salud defender el sistema estatal ante posibles intentos del gobierno federal de centralizar el control. Además, agradeció su labor durante la pandemia y destacó su papel en la implementación del Seguro Salud Jalisco.

Página 3

REVIVE CHIVAS FEMENIL

El equipo femenil de Chivas regresó a la senda del triunfo al vencer 3-1 a las Xolas de Tijuana en el Estadio Jalisco, en un partido correspondiente a la jornada de la Liga MX Femenil. Después de cinco partidos sin sumar tres puntos y haber quedado fuera de los primeros ocho lugares, las rojiblancas aprovecharon su cambio de sede al Coloso de la Calzada Independencia para imponerse con goles de Yamile Franco, Carolina Jaramillo y Viridiana Salazar. Este triunfo permite a Chivas regresar a la clasificación y recuperar confianza de cara al Clásico Tapatío contra Atlas.

Página 6

FRANCISCO RODRÍGUEZ

Exitoso primer recorrido de Mi Tren de la Línea 4

Luego de una larga espera el pasado viernes se realizó la primera prueba del tren ligero en Tlajomulco de Zúñiga al recorrer una estación (de las 8 que tendrá) sobre una vía compartida con el ferrocarril de carga, un modelo que se replicó de las ciudades más importantes de Europa. El gobernador Enrique Alfaro fue el encargado de conducir el convoy en compañía de varios funcionarios y alcaldes municipales. Págs. 13

EDICIÓN SEMANAL
www.eloccidental.com.mx

EL OCCIDENTAL

GUADALAJARA | 7 DE OCTUBRE – 13 DE OCTUBRE DE 2024 | AÑO LXXXIII | NO. 28,805 | ORGANIZACIÓN EDITORIAL MEXICANA

PAQUITA RAMOS DE VÁZQUEZ / PRESIDENTA Y DIRECTORA GENERAL

$15.00

OPERATIVO

Este sábado regresa La Generala a la Basílica de Zapopan

Esperan arriben más de 3 millones de fieles en la edición 290 de la Romería de la Virgen luego de su recorrido por varios municipios del estado. Desde el viernes por la noche habrá cortes a la circulación. Pág.10

PROBLEMAS

Aún con testamento hay herencias que terminan en tragedia

Aunque exista un papel legal de por medio en muchas ocasiones el tema acaba en un conflicto familiar al disputarse los bienes. Aun así recomiendan dejar todo en orden ante el notario. Pág.3

SECTOR SALUD

ALARMA DENGUE

Ante el aumento de más de 7 mil 500 contagios por la entrada de un nuevo serotipo autoridades de salud han reforzado las acciones de prevención para eliminar los criaderos del mosquito transmisor en hogares y colonias metropolitanas, donde el mayor número de enfermos ronda en jóvenes entre los 15 y 39 años de edad. Págs. 4 y 5

LA CRÓNICA DE HOY
JALISCO

PRESIDENTE DEL CONSEJO DE ADMINISTRACIÓN: **JORGE KAHWAGI GASTINE** // DIRECTOR GENERAL: **RAFAEL GARCÍA GARZA** // DIRECTOR EDITORIAL: **MANUEL FALCÓN** // **LUNES 7 OCTUBRE 2024**

La Línea 4 de Mi Tren realiza rodamiento exitoso

El gobernador Enrique Alfaro Ramírez realizó la primera prueba de rodamiento de un convoy de la Línea 4 de Mi Tren con autonomía y energía eléctrica, un recorrido en el que estuvo acompañado por el mandatario estatal electo, Pablo Lemus y que comenzó desde la terminal en la estación Tlajomulco Centro hasta la estación Real del Valle, en Adolf Horn.

"La Línea 4 de Mi Tren lleva un 71 por ciento de avance en obra civil y se estima que estará completa y lista para su entrega al fin de la actual administración jalisciense."

Enrique Alfaro, quien no ocultó su emoción como si se tratara de un niño con juguete nuevo, subrayó que valió la pena el sueño de conectar a Tlajomulco y a todo el sur del estado con el resto de la ciudad a través de un sistema de transporte seguro, ágil y sustentable que sigue tomando forma y estará próximo a operar.

El mandatario estatal resaltó que después de 14 años de haberse contemplado este medio de transporte se cumplió este compromiso que se había hecho con los vecinos del municipio de Tlajomulco y "no fallamos", puntualizó Alfaro.

"La Línea 4 del tren eléctrico de Tlajomulco va a convivir en términos ferroviarios con el tren de carga, es sin duda una de las apuestas más importantes que va a sentar las bases de un modelo que estoy seguro se va a llevar a muchas partes del país porque, es de verdad difícil de entender, cómo nunca en México se aprovechó lo que en Europa existe, en todos los países europeos, el poder aprovechar el derecho de vía del ferrocarril para poder tener también transporte de pasajeros, para poder ayudar a la movilidad de las ciudades y este es el primero en todo México y eso hace que tenga doble valor", indicó Alfaro.

Guadalajara, con sus mejores galas da banderazo a Fiestas de Octubre

Guadalajara está de manteles largos; desde este 5 de octubre se dio el banderazo para el inicio de la edición 59 de las Fiestas de Octubre, donde además de eventos artísticos y culturales se contará con una pista de hielo patrocinada por el municipio de Zapopan.

Bajo el lema "Una tradición que nos llena de orgullo", las actividades se extenderán hasta el próximo 4 de noviembre

La inauguración estuvo a cargo de La Banda El Recodo y las expectativas son altas tras el éxito de la edición 2023, que registró la asistencia de 1.4 millones de personas.

QUADRATIN
Jalisco

Francisco Rodríguez

Guadalajara, Jalisco, lunes 7 de octubre de 2024 EDICIÓN DIGITAL 886

El mejor premio es entregar un Estado mejor al que recibí: Alfaro

El Gobernador de Jalisco aseguró que está listo para entregar buenas cuentas de su administración a pesar de la pandemia, la sequía más dura que ha vivido la entidad, y la ola de violencia que vive el país Pág. 3

Luego de los 4 siniestros registrados en la última semana, las autoridades no descartan ninguna teoría: primero fue un Waltmart; después una empresa de camiones de transporte, un City Club y un lote de autos; todos con pérdidas millonarias.

Pág. 3

Investigan si hay algún trasfondo en incendios

Francisco Rodríguez

EL FINANCIERO
SOCIO ESTRATÉGICO

El Diario NTR

PERIODISMO CRÍTICO

Lunes 7 de octubre de 2024 | Guadalajara, Jalisco | Año IX | Número 2880 | $10.00

El Diario NTR | facebook.com / ntrguadalajara | twitter.com / ntrguadalajara | www.ntrguadalajara.com

NTR NOTICIAS EN TIEMPO REAL | PRODUCCIÓN LIBRE DE DEFORESTACIÓN: CONAFOR

En sexenio alfarista se siente más inseguridad

2020 FUE EL PEOR AÑO EN PERCEPCIÓN

El sexenio pasado, encabezado por Aristóteles Sandoval Díaz, cerró con una percepción de inseguridad de 73.6 por ciento, es decir, 2020, el más alto de esta administración, significó **un incremento de casi 10 puntos porcentuales**

El sexenio de Enrique Alfaro Ramírez ha sido el periodo en el que los jaliscienses se han sentido más inseguros, según los datos de la Encuesta Nacional de Victimización y Percepción sobre la Inseguridad Pública (Envipe) del Instituto Nacional de Estadística y Geografía (Inegi).

El 2020 fue el peor, a pesar de que la pandemia obligó al confinamiento, ya que ocho de cada 10 jaliscienses dijeron no sentirse seguros.

MEDICIÓN

● En este sexenio, el estado nunca tuvo una percepción de inseguridad menor a 74 por ciento

El sexenio pasado cerró con una percepción de inseguridad de 73.6 por ciento, por lo que si tomamos ese dato como referencia, en 2020 se incrementó casi 10 puntos porcentuales.

Durante toda la gestión de Alfaro, la percepción de inseguridad nunca ha sido menor a 74 por ciento. El año con el menor indicador es este 2024, con 74.6 por ciento.

En el gobierno que encabezó Jorge Aristóteles Sandoval Díaz solo el primer año tuvo un indicador superior, ya que se alcanzó 75.9 por ciento. El resto de los años tuvo un menor porcentaje de personas inseguras.

Históricamente, las mujeres viven más inseguras en Jalisco que los hombres, según los datos de la Envipe disponibles desde 2011.

Este año, mientras 70.6 por ciento de los hombres dijo sentirse inseguro en el estado, en las mujeres el indicador fue de 78.1 por ciento. Es decir, una diferencia de casi 8 puntos porcentuales.

También en el caso de las mujeres el mayor pico se registró en 2020, con 85.4 por ciento que dijeron sentirse inseguras en Jalisco.

De hecho, en el caso de las mujeres la percepción de inseguridad en el gobierno de Enrique Alfaro siempre ha sido superior a 80 por ciento, porcentaje que no se alcanzó en el caso de los hombres, ya que el punto máximo fue en 2020, con 79.9 por ciento.

ZMG 2A

ESPECIAL

TRÁGICO ACCIDENTE CARRETERO

● **ENCONTRONZO.** Seis personas murieron y cuatro más resultaron heridas tras el choque frontal de una camioneta tipo van y una pick up sobre la carretera Ojuelos-Aguascalientes. Protección Civil Jalisco detalló que el accidente ocurrió a la altura de la localidad de La Paz y las personas lesionadas fueron trasladadas en estado regular de salud a una unidad de la Cruz Roja en Aguascalientes. Tres víctimas quedaron prensadas en la van y dos en la camioneta pick up y una más fue encontrada sin vida en la cinta asfáltica. *Lauro Rodríguez* ZMG 6A

CORTESÍA EFE

TIGRES 0-1 AMÉRICA

AMÉRICA

UN REÑIDO TRIUNFO CON SABOR A FIESTA GRANDE

LIGA MX

PABLO LÓPEZ

UNA DÉCADA DE TALENTO INVADIRÁ EL DEGOLLADO

ESCENARIO 7A

CEDHJ

SIGUE PENDIENTE ATENCIÓN A ENFERMOS RENALES

ZMG 5A

ESPECIAL

TLAQUEPAQUE

PROTECCIÓN CIVIL REVISA CONDICIONES DE EL PARIÁN

● **INSPECCIÓN.** El gobierno de Tlaquepaque informó que personal de Protección Civil junto con Obras Públicas y acompañados por Siop realizaron un recorrido por El Parián para verificar las condiciones en que se encuentra el inmueble.

ZMG 5A

SETRAN

● Instalan módulo de licencias en Fiestas de Octubre 3A

CLADEM

● Prevalece criminalización a pesar de despenalizar el aborto 5A

CONCLUYE EDICIÓN 29

● Pepirolas 2024 termina con nuevo récord de visitantes 7A

CORTE A 2023

Fiscalía estatal, la más rezagada a nivel nacional

La Fiscalía del Estado de Jalisco enfrenta un serio rezago en la resolución de casos, posicionándose como la institución de procuración de justicia con más investigaciones pendientes en todo México.

Según el Censo Nacional de Procuración de Justicia 2024, al cierre del año pasado acumulaba 526 mil 685 casos sin resolver, lo que representa 19.91 por ciento del total nacional de 2.6 millones de investigaciones atrasadas en las fiscalías estatales y la Fiscalía General de la República (FGR).

Este retraso no se generó en un solo año, sino que es el resultado de la acumulación de casos sin esclarecer durante años anteriores. En 2023, la Fiscalía jalisciense abrió 137 mil 175 nuevas investigaciones,

pero solo logró cerrar 7 mil 548 (5.5 por ciento), lo que contribuyó a superar el medio millón de expedientes en espera.

A pesar de tener la mayor cantidad de casos pendientes, la Fiscalía de Jalisco no es la que recibe más presupuesto.

ZMG 2A

CHIVAS

GAGO DESMIENTE SU SALIDA A BOCA JUNIORS

PASIÓN 8A

LIGAS MAYORES

LIGA NACIONAL

UNA JOYA DE DARVISH SOMETE A LOS DODGERS

SAN DIEGO 10-2 DODGERS (SERIE 1-1)

MAGISTRATURA

CONGRESO PAGA CASI 900 MIL PESOS POR CADA CONVOCATORIA

● **TRANSPARENCIA.** El Congreso de Jalisco erogó 8.9 millones de pesos por el proceso para la elección de 10 cargos de magistraturas en el Poder Judicial; es decir, un costo promedio de 897 mil 584 pesos por cada una.

ZMG 3A

GUADALAJARA

POR PORTAR PLACAS FALSAS DE LA FGR, DETIENEN A UNA PAREJA

ZMG 6A

SUGERENCIA

CEDHJ PIDE ACOMPAÑAR A WIXARITARI LOCALIZADOS

ZMG 6A

CUARTOSCURO

PROYECTO

Sheinbaum da banderazo al tren MX-Pachuca

La presidenta Claudia Sheinbaum dio el banderazo de salida para la construcción del tren México-Pachuca, el primer transporte ferroviario de los prometidos para su gobierno y que conectará al Aeropuerto Internacional Felipe Ángeles (AIFA) con Hidalgo.

En el evento de este domingo 6 de octubre se explicó que el tren tomará poco más de dos años en materializarse, y que además de ser punto de conexión del AIFA con el norte del Valle de México, también servirá para la movilidad de millones de personas que viven en Hidalgo y en el Estado de México.

También será una alternativa para reducir tiempos de traslado de las personas que van desde Hidalgo a la Ciudad de México.

Además del tren México-Pachuca, se anunció la construcción de una nueva preparatoria en la zona de Tizayuca, así como espacios verdes cercanos a las estaciones del tren para las personas de Hidalgo y el Estado de México. Sheinbaum dijo que el proyecto no se saldrá del presupuesto.

EL FINANCIERO

ESPECIAL

VIOLENCIA

ASESINAN A ALCALDE DE CHILPANCINGO, GUERRERO

● **CONDENA.** Alejandro Arcos Catalán tenía seis días como alcalde de Chilpancingo. Ayer fue asesinado con el sello del crimen organizado. Su cuerpo, decapitado, fue hallado en una camioneta abandonada en la misma capital del estado.

EL FINANCIERO

MORENA

BUSCA SELLAR PROHIBICIÓN A LA SCJN VS. REFORMA

● **DIPUTADOS.** El grupo parlamentario de Morena presentó una iniciativa de reforma para "sellar" el veto a la Suprema Corte para pronunciarse e ir contra las reformas constitucionales aprobadas por el Congreso de la Unión.

EL FINANCIERO

7 503012 803001

REPORTE Indigo
CINCO DÍAS
EDICIÓN GUADALAJARA
No. 3085: LUNES 07 DE OCTUBRE 2024
reporteindigo.com

7 500326 125430
$10.00

REVOLUCIÓN DE LAS MUJERES

Clara Brugada arrancó su administración como jefa de Gobierno de la Ciudad de México; en su primer acto público tras rendir protesta, prometió un sexenio feminista, la continuación de las Utopías y el cuidado del agua, además de seguridad, mejor movilidad y más derechos sociales para todos

4

LATITUD

Israel: un año de guerra

Con rehenes aún en manos de Hamás y sin una solución concreta para el cese al fuego, el país de Medio Oriente cumple el primer aniversario de conflicto, ante el cual pide reforzar el apoyo internacional y deja en claro que la guerra no es contra el pueblo palestino

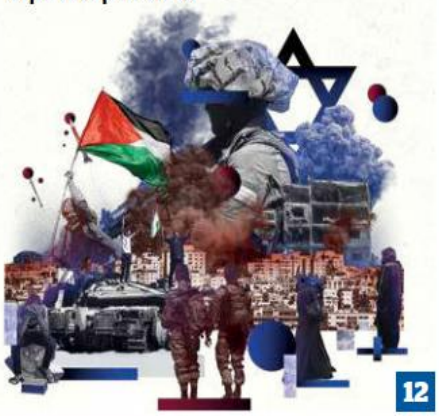

12

NACIONAL

Inicia obra del Tren México-Pachuca

Claudia Sheinbaum da banderazo de salida para construir el Tren México-Pachuca, el cual, informó que será eléctrico y realizará el recorrido del AIFA a la capital de Hidalgo en solo 20 minutos

6

Metro World News Media Group | GUADALAJARA, JALISCO | Lunes/07.10.2024

publimetro

Omar Chaparro emprende un viaje al corazón de los mexicanos

Llega con una cinta que pretende dejar resonando la mente de los cinéfilos por un buen rato. / **Pág.09**

PUBLIMETRO.COM.MX
PUBLIMETROMX / PUBLIMETRO.MX

Alfaro asegura entregará un Jalisco mejor del que recibió

Esfuerzo. El mandatario estatal Enrique Alfaro hace un balance de su administración y asegura que está contento con todo lo logrado y continuará trabajando para cumplir con los compromisos asumidos. / Pág.02

Claudia Sheinbaum presenta sus obras insignia Pág. 04

Infraestructura. La presidenta de México, Claudia Sheinbaum, dio el banderazo al proyecto de la nueva línea de tren a Pachuca que hará parada en el AIFA. / CORTESÍA

Israel recuerda el 7-0 en medio de más tensiones Pág. 05

En diciembre inicia nodo vial en Zapopan

Esta obra es la primera de cinco proyectadas para aminorar el caos vial en el municipio. / **Pág.02**

Caliente
caliente.mx
Recibe de regalo*
$1,000
SIN DEPÓSITO

	PARTIDO FUTBOL AMERICANO	HANDICAP	TOTALES	A GANAR
7 OCT 18:15	NEW ORLEANS	+6 -110	O 42 (over) -110	+210
	KANSAS CITY	-6 -110	U 42 (under) -110	-250

ESTOS MOMIOS, FECHAS Y HORARIOS PUEDEN CAMBIAR EN CUALQUIER MOMENTO. CONSÚLTALOS ANTES DE METER TU APUESTA.

Si apuestas $1,000 a este parlay cobrarías: $2,672

*VÁLIDO SÓLO PARA NUEVOS USUARIOS/PERMISO SEGOB DGJS/SPI/404/07 DIVIÉRTETE RESPONSABLEMENTE. LOS JUEGOS CON APUESTA ESTÁN PROHIBIDOS PARA MENORES DE EDAD. CONSULTA TÉRMINOS Y CONDICIONES EN CALIENTE.MX

SPORTS
BAJA LA APP EN caliente.mx

MURAL
EXPRESIÓN DE JALISCO

Fecha: Lunes 07 de Octubre del 2024	Sección: Nacional	Página: 08

CÚPULA

S. CABAÑAS
cupula@mural.com.mx

CON LA DECISIÓN de **Claudia Sheinbaum** de ratificar a **Katia Meave** como **delegada de los Programas para el Bienestar**, se puso freno a lo que se vaticinaba como la madre de todas las batallas entre los **morenistas de Jalisco**.

LAS DIVERSAS corrientes que fluyen al interior del morenismo y sus recientes aliados estaban listas para sacarse los ojos por capturar esa posición federal.

EL NOMBRAMIENTO aplaca, de momento, a figuras que sonaban o soñaban con vestirse **Santa Claus guinda** para andar repartiendo becas, apoyos y todo tipo de dádivas.

• • •

EN UN AUTÉNTICO sismo cuyas secuelas todavía no se conocen del todo, en eso se convirtió la despenalización del aborto en el estado. Por lo pronto, ya empieza a verse que se agrietaron, aún más, las diferencias internas entre partidos.

NO EN BALDE, las y los diputados optaron por lanzar el voto y esconder la mano, al recurrir a la votación por cédula, es decir, a depositar su voto por escrito en una urna, para que nadie sepa cómo votó cada quién.

POR EJEMPLO, dentro de **Morena** hubo condenas a la férrea defensa provida de **"Chema" Martínez**. Sin decir nombres, personajes como **Candelaria Ochoa, Itzul Barrera** y **Alejandro Puerto** se quejaron en sus redes sociales... con copia para la dirigencia nacional del partido. Lo raro es que se sorprendan, porque no tiene la culpa el ex panista, sino quien lo hace morenista.

DEL LADO blanquiazul, quién iba a decir que habría más panistas en otros partidos que en el propio PAN, donde el dirigente estatal, **Adenawer González**, fijó postura contra la despenalización y trató de instruir a sus legisladores sobre cómo votar. Pero hay a quienes no les cuadran las cuentas y creen que, al menos, un par de diputadas o diputados albiazules favorecieron el aborto legal.

TODO ESO sin contar que dentro de la bancada que encabeza la emecista **Marcela Padilla** también hubo divisiones fuertes, pues varias de las diputadas naranjas que se presumen feministas, a la hora de la hora, se negaban a votar por la despenalización. Al final, pesó más la disciplina partidista.

• • •

NADIE QUIERE hablar oficialmente del tema, pero... ¿realmente es mera coincidencia que en la ciudad se quemen dos supermercados y un lote de autos en tan solo una semana?

OBVIAMENTE sería grave que se propaguen noticias falsas y teorías de la conspiración que en nada ayudan a la tranquilidad de la sociedad. Pero justo esas cosas pasan cuando las autoridades responsables optan por el mutismo.

A NADIE CONVIENE que los incendios hayan sido provocados pues, de ser así, no hay manera de que los seguros paguen los daños. Pero tampoco conviene que **Bomberos, Protección Civil, la Fiscalía, el Gobierno del Estado y la Coordinación de Seguridad** pretendan hacer como que nada está pasando, cuando no se acaba de disipar el humo y todavía huele a quemado.

Diario antena noticias
www.antenanoticias.com.mx

Fecha: Lunes 07 de octubre del 2024	Sección: Local	Página: 02

PARABÓLICA

Suena fuerte "Chicho". Ante el relevo en la rectoría de la Universidad de Guadalajara -primero en la historia que se hará sin la participación del líder moral, **Raúl Padilla López**-, será interesante analizar el proceso, donde las fuerzas de los grupos deberán pasar por una etapa de negociación compleja, al tener una baraja amplia y de buenos perfiles para comandar la máxima casa de estudios del estado. Voces al interior de la UdeG refieren que, a pesar de la cantidad de aspirantes, la realidad indica que son sólo tres los que tienen posibilidades de llegar al cargo: **César Barba Delgadillo, Karla Planter y Leticia Leal Moya**. Asimismo, hay quienes sostienen que en la elección no influirá la cuestión de género, como ha sido la tendencia en la vida política actual. Ahora sin el líder moral, y bajo esta coyuntura, quien apunta fuerte a suceder a **Ricardo Villanueva** es el director del SEMS. "Chicho" ya tiene su historia en la Universidad y se le conoce por ser eficaz en sus encargos; hay que recordar que desde su presidencia en la FEU ante los conflictos con **Emilio González y Carlos Briseño** mostró que tenía madera, razón que lo sostuvo como uno de los hombres de confianza del Licenciado. La carrera ya empezó y sólo resta esperar si el proceso se adelanta, como lo sugiere el actual rector para evitar grillas en la FIL, lo cual depende de lo que diga próximamente el Consejo General Universitario.

● ● ●

Chambeando en la calle. Este fin de semana vimos que **Verónica Delgadillo** se puso los tenis y **Gerardo Quirino Velázquez** se arremangó la camisa, y ambos alcaldes de Movimiento Ciudadano se pusieron a chambear en las calles de sus respectivos municipios. La presidenta de Guadalajara estuvo en Talpita, su barrio natal, en donde junto a colonos y servidores públicos realizaron podas, pintura de bardas para retirar graffiti, así como varias acciones de limpieza en la Unidad Deportiva Cuauhtémoc. Por su parte, Gerardo Quirino estuvo junto a vecinas y vecinos de San Agustín, en donde se pusieron juntos a trabajar en la limpieza del parque Comonfort.

● ● ●

Campeones por la primera infancia. La UAG, Fundación Televisa, Vroom y el Gobierno de Zapopan participaron en la iniciativa "Campeones por la primera infancia", que consistió en ofrecer una serie de talleres con el objetivo de compartir herramientas, respaldadas por la ciencia, destinadas a enriquecer el trabajo de las instituciones educativas, organizaciones y sus recursos humanos para que aprendan a conocer el cerebro y comportamiento de los niños. Lo anterior, para asegurar que los niños tengan una buena formación y educación. El taller se realizó en las Aulas Creativas de la UAG, ubicadas en el Edificio E, un nuevo espacio de innovación para visitantes y estudiantes de la institución. Cabe resaltar que esta iniciativa es parte del programa "Empieza Temprano", el cual acerca herramientas educativas a familias, cuidadores y profesionales vinculados en la atención de los niños, para apoyar el desarrollo de los infantes en el país.

MILENIO
DIARIO JALISCO
Periodismo con carácter

Fecha: Lunes 07 de Octubre del 2024	Sección: Local	Página: 11

LA TREMENDA CORTE

Que la alcaldesa de Guadalajara, **Verónica Delgadillo**, tendrá que lidiar con las críticas en contra por culpa de su jefe de Gabinete, **Bernardo Fernández**; es que mientras ella, como senadora defendió a ultranza el derecho al aborto, resulta que su brazo derecho le lleva la contraria, pues ayer lamentó en un tuit que el Congreso local haya aprobado la despenalización del aborto. ¡Ayúdenle a Delgadillo, no la perjudiquen, los tiempos ya cambiaron! ¿Somos o no somos? ¿O pa' dónde nos movemos?

Que la cosa para contradecir a su alcaldesa Delgadillo no quedó ahí. Resulta que hubo quien le echó más leña al fuego, pues el secretario de Educación del estado, **Juan Carlos Flores Miramontes**, ofreció su opinión, sin que nadie se la pidiera, sobre la publicación de su amigo mostrándose como un ser de "derecha": "coincido Bernardo: sino somos capaces de defender el derecho a la vida desde su inicio, el resto de los derechos carecen de sentido". Carajo, Dios los hace y ellos se juntan. O sea, ¿el secretario de Educación condenado la despenalización del aborto en vez de presentar sus avances en aprovechamiento escolar?

Que este fin de semana, el candidato de **Marko Cortés**, jefe nacional del PAN, a sucederlo -o quizá al revés, el que aspira a ser jefe de Acción Nacional sea el mero mero azul-, **Jorge Romero** se haya dejado venir a Guadalajara para lanzar un ultimátum a sus correligionarios. Resulta, que **Adriana Dávila** se le adelantó a su rival en la tierra del tequila y desde hace unas semanas estando en el barrio, junto con el exgobernador Alberto Cárdenas su campaña agarró vuelo por el liderazgo azul y nacional. Romero aquí no está en Benito Juárez de Ciudad de México.

Que quien se voló la barda en el Congreso del Estado. A propósito del Secretario General, un tal **Lomelí** luego de aprovechar su fuerza naranja para imponerse aun sin estudios, peeeeero resulta que le salió un gallo. Dicen que suena por su amplia experiencia en el Congreso y doctorado, uno que ya fue, **Nicolás Francisco Uribe Tapia**, lo que le falta es que lo palomeen en Manuel Acuña, donde al parecer lo tienen presente, aunque no por ser precisamente de su agrado.

EL INFORMADOR
DIARIO INDEPENDIENTE

Fecha: Lunes 07 de octubre del 2024	Sección: Local	Página: 02

ALLÁ EN LA FUENTE

Les reventó la agenda

Cuando parecía que en el Congreso del Estado ya sólo les quedaba "matar el tiempo" hasta que llegará la siguiente Legislatura el 1 de noviembre, ¡les reventó la agenda! En los últimos días diputados y diputadas se metieron al ojo del huracán y aunque lo estuvieron evitando durante meses, finalmente aprobaron la despenalización del aborto en una larga discusión en la que pretendieron dejar en el secreto su votación. Pero fuera del Congreso se les manifestaron los grupos civiles a favor y en contra. Este lunes, otra vez, a las 11:00 AM están convocando fuera del Palacio Legislativo para anunciar medidas contra los diputados. A ver cómo les va.

La otra bronca fuerte, pero ésta con las autoridades judiciales de la federación, es el nombramiento de magistrados en el Tribunal de lo Administrativo y el Supremo Tribunal de Justicia. En los pasillos del Consejo de la Judicatura la versión es la siguiente: están tan entretenidos en la discusión de la reforma judicial y los preparativos de la elección de jueces, magistrados y ministros, que ni siquiera van a tener tiempo de atender los asuntos que se están generando en los estados. Le apuestan al olvido.

Hubo asamblea pública con simpatizantes de Morena, que se reunieron para una asamblea con la ministra de la Suprema Corte, Loretta Ortiz, que recorre el país para presumir los beneficios de la reforma judicial... a pesar de que la mayoría en la Corte opina lo contrario. Pero más allá de posturas, la que aprovechó la ocasión para presumirse fue la excandidata al gobierno del Estado, Claudia Delgadillo, presente en primera fila con personajes como su abogado Eduardo Almaguer y la diputada casi-electa (porque le quitaron el escaño pero lo está disputando en tribunales) Cecilia Márquez. Algo tienen que hasta se reúnen. Decía el viejo refrán: Dios los hace y ellos se juntan.

El Diario NTR
PERIODISMO CRÍTICO

Fecha: Lunes 07 de Octubre del 2024	Sección: Local	Página: 04

Quinto patio

qp@ntrguadalajara.com

El sexenio de **Enrique Alfaro Ramírez**, aunque no lo quiera admitir, significó un retroceso en materia de inseguridad: desaparecidos, homicidios, fosas clandestinas y más, pero también la percepción de inseguridad aumentó y alcanzó cifras récord en su administración. Seguramente han oído al casi ex mandatario decir que la percepción de seguridad bajó en su administración, porque la Ensu (Encuesta de Seguridad Pública Urbana) del Inegi, así lo menciona, pero su dato tiene una trampa y lo hace a propósito.

La Ensu sólo mide seis municipios, no todo el estado, mientras que la Encuesta Nacional de Victimización (Envipe), también del Inegi, sí mide toda la entidad. Ahí está el dato más cercano a la realidad en cuanto a percepción de inseguridad... y no pinta nada bien, por eso el gobernador hace como que dicha encuesta no existe. El caso es que en su sexenio la percepción no ha bajado de 74 por ciento, cuando en la pasada administración sólo en 2013 se rebasó ese porcentaje.

❖ ❖ ❖

Y mire: si usted fue víctima de un delito en Jalisco y presenta una denuncia penal en la **Fiscalía del Estado** para que investigue, atrape a los delincuentes y haya justicia, lamentamos decirle que antes de la carpeta de investigación que sobre su caso abra la dependencia estatal, esta tiene pendientes de resolver ¡más de medio millón! De ese tamaño es el rezago. O sea, que tendría que esperar su turno para, en alguno de los años siguientes, los agentes atiendan su denuncia.

El Inegi dio a conocer el número de averiguaciones previas, investigaciones y carpetas de investigación en materia penal de 2023 conocidas por la Fiscalía General de la República (FGR) y las Fiscalías Generales o Procuradurías Generales de Justicia, según etapa procesal. Y Jalisco inició y/o abrió 137 mil 175, determinó 116 mil 010, cerró 7 mil 548 y tuvo pendientes 526 mil 685. Nomás. Es decir, Jalisco es el estado con más rezago de México. ¿Pondrá este dato el gobernador en el reporte final sobre seguridad pública que presentará de su sexenio?

❖ ❖ ❖

Parece que los fraudes cometidos por empresas dedicadas a incentivar la inversión continúan en Jalisco y, lo peor, es que las autoridades poco hacen. Por lo pronto, la delegación Jalisco de la FGR, dirigida por **Juan Víctor Manuel Guajardo Sosa**, se niega a recibir denuncias sobre empresas fraudulentas.

El viernes 4 de octubre, un grupo de defraudados por una empresa de inversiones radicada en Zapopan fue a la delegación de la FGR en la avenida 16 de Septiembre a denunciar que la empresa se hace pasar por institución financiera, con lo que ha defraudado a decenas de personas, pero una funcionaria de nombre **Angélica Villa** se negó a recibir la denuncia.

Los defraudados argumentaron que la empresa transgrede el artículo 103 de la Ley de Instituciones de Crédito, que establece que ninguna compañía no registrada ante la Comisión Nacional Bancaria y de Valores puede recabar dinero para "inversión". Sin embargo, la funcionaria no permitió que presentaran la denuncia, por lo que la empresa podría continuar en la impunidad. O sea...

❖ ❖ ❖

Mientras, la **legislatura** local que casi se va continuó con el reparto de cuotas: avaló cuatro magistraturas, eludiendo amparos, sin rubor alguno.

EL OCCIDENTAL

Fecha: Lunes 07 de Octubre del 2024	Sección: Local	Página: 02

BITÁCORA POLÍTICA

DELITOS Y HOMICIDIOS A LA BAJA EN JALISCO

De acuerdo con las cifras del corte mensual que presentó el Secretariado Ejecutivo del Sistema Nacional de Seguridad Pública del Gobierno Federal los delitos de seguimiento especial bajaron 63.5 por ciento y los homicidios 37.4 por ciento el pasado mes de septiembre por lo que Jalisco se declara más que listo para sumarse y seguir en coordinación con la estrategia que implementen las fuerzas federales como lo ha hecho en estos casi seis años.

Según el reporte presentado por el gobernador del estado Enrique Alfaro Ramírez Jalisco se mantiene por debajo de la media nacional en la incidencia delictiva total, manteniéndose en el lugar 19 en el país. Mientras que a nivel nacional han crecido los delitos 1.6 por ciento en el mismo periodo, la entidad ha lograrlo reducirlo 27.5 por ciento.

Dicen los que saben que el jefe del ejecutivo estatal aseguró que no tendrá problema en seguir coordinándose como lo ha hecho todo este tiempo con la Secretaría de la Defensa Nacional, con la Marina, con la Guardia Nacional, así como con las salas de inteligencia federal dejando a un lado cualquier asunto político para poner siemrpe por delante el interés de Jalisco y de México en estos dos últimos meses que le quedan de su administración.

VERÓNICA DELGADILLO INICIO CON TODO

Y ya que hablamos de transiciones, la que anda sin parar desde que asumió el cargo como la primera Presidenta Municipal de Guadalajara es Verónica Delgadillo quien trae a todo su equipo sin tregua ya que desea marcar la diferencia y cambiar lo que debe cambiarse en su administración. Y así se ha visto al salir a la calle a atender sus compromisos con todos sus colaboradores.

Cabe mencionar que también rindió protesta José Manuel Romo Parra como secretario general del Ayuntamiento (ex dirigente estatal de Movimiento Ciudadano) y Ricardo Rodríguez Jiménez al frente de la Tesorería municipal (ex legislador y regidor de Zapopan) donde la alcaldesa agradeció la confianza de quienes votaron por ella y pidió a regidores de oposición trabajar de la mano en el cabildo.

Dicen los que saben que la regidora de Morena Mariana Fernández le expresó su confianza al desempeño de la presidenta municipal en Guadalajara ya que estará enfocada al beneficio de las niñas y mujeres del municipio. De igual forma la regidora del PAN Diana González destacó que la lucha de las mujeres tuvo eco y Guadalajara tiene ya a su primer presidenta municipal votada por la ciudadanía. Así que todos a sumar.

AGRADECIÓ LEMUS EL APOYO DE TAPATÍOS

Emotiva y nostálgica fue el sentimiento que expresó el Gobernador Electo Pablo Lemus Navarro al agradecer la confianza de las y los tapatíos donde destacó los logros alcanzados en su administración al tiempo de recordar sus

GOBIERNO DE GUADALAJARA

Vero Delgadillo. Es tiempo de las mujeres.

inicios y raíces en el Centro Histórico de Guadalajara, lugar donde nació y creció en el seno de una familia de comerciantes.

Al tomar la voz en la entrada de funciones de la alcaldesa tapatía Vero Delgadillo, Lemus rememoró con especial énfasis su toma de protesta como Presidente Municipal después de seis años al frente de Zapopan y la oportunidad única de gobernar la capital de Jalisco, ciudad que siempre ha considerado su hogar.

"El legado que dejamos en Guadalajara es el resultado de décadas de esfuerzos conjuntos", puntualizó al señalar que la Perla tapatía inicia una nueva etapa, refrendando su compromiso con la ciudad y con Jalisco: trabajar para el bienestar de todas y todos. Posteriormente expresó su gratitud al Gobernador Enrique Alfaro por su apoyo durante su administración.

publimetro

Fecha: Lunes 07 de septiembre del 2024	Sección: Local	Página: 02

noticias N

#POLÍTICA CONFIDENCIAL

• **Alejandra del Moral**, excandidata del PRIAN al gobierno del Estado de México, asumió funciones como titular de la AMEXCID, la Agencia Mexicana de Cooperación Internacional para el Desarrollo dependiente de la Secretaría de Relaciones Exteriores, y como buena representante del partido tricolor, solicitó la renuncia a todos los funcionarios en activo para dar cobijo a los priistas sin hueso, damnificados de la última elección en el Edomex, reclutando amigos y familiares sin reparar en el grado académico o preparación en materia, al más puro estilo mexiquense; como bien dijo el expresidente López Obrador, en esa secretaría trabaja puro aspirante a fifí. Parece que la única cooperación para el desarrollo que obtendrá será para los suyos.

• **Clara Brugada**, jefa de Gobierno de la Ciudad de México, tomó protesta entre amigos, militantes y compañeros de política. Sin embargo, hubo quien quiso acercarse pero se dice, se comenta, que dieron portazo a aquellos que no la apoyaron en la encuesta por la CDMX por promover a Omar García Harfuch.

• **Samuel García**, gobernador de Nuevo León, dio un giro inesperado y este fin de semana reconoció a la priista Lorena de la Garza como presidenta del Congreso estatal. Pero todo esto pasa justo después de que la bancada de Movimiento Ciudadano y el propio Gobierno del Estado desconocieran la designación de la tricolor al frente del Poder Legislativo. ¿En qué quedamos?

Esta columna compila datos recabados por especialistas externos a este diario. La opinión vertida en este texto no es propia de *Publimetro*.

EL INFORMADOR
DIARIO INDEPENDIENTE

Fecha: Lunes 07 de octubre del 2024	Sección: Local	Página: 03

SIN PRUEBAS, NI DUDAS

De los diputados y otros seres obedientes

A nadie le gusta trabajar fuera de su horario laboral habitual y mucho menos un viernes a altas horas de la madrugada, sin embargo, bien dicen que donde manda capitán no gobierna marinero y fue exactamente lo que les pasó a nuestros flamantes diputados, pues el aún gobernador giró la instrucción de que se pusieran a trabajar y así lo hicieron, celebrando en dos días más sesiones de las que habían tenido en los meses recientes.

Los temas a votar llevaban muchísimo tiempo en la congeladora del Congreso estatal y como en poquísimas ocasiones, la ciudadanía estaba realmente interesada en lo que sus "representantes" habrían de resolver sobre la despenalización del aborto. Cuestión que, ni tardo ni perezoso, aprovechó el habitante de Casa Jalisco para intentar que un tema tan relevante hiciera pasar desapercibido el nombramiento de magistrados y consejero de la judicatura que consistió, para sorpresa de nadie, en un reparto de despedida a sus cuates y cuotas.

Así las cosas, los integrantes de la legislatura aún de mayoría emecista, llegaron como niño que va a la tienda portando una lista de mandado y debe de comprar lo que ahí dice, ni más ni menos; el problema llegó cuando esa lista se filtró tanto a los medios de comunicación como a las bancadas de oposición, por lo que se decretó un receso de varias horas y tras un sesudo ejercicio estratégico, solo comparable con los planes napoleónicos, se acordaron que están ahí para obedecer, no para pensar, motivo por el cual continuaron lo que les había sido ordenado desde las oficinas de MC, ubicadas en la Avenida Manuel Acuña.

Una vez que se ordenó reanudar la sesión y llegado el momento de la discusión sobre la despenalización del aborto, únicamente se escuchó la voz de unos cuantos, pues la inmensa mayoría de nuestros diputados no tuvieron el valor suficiente para exponer públicamente su postura al respecto, mucho menos de asumir el precio político.

Hasta ese punto no había ninguna novedad: los diputados, en su inmensa mayoría grises, tibios, miedosos, timoratos y sin carácter, no fueron buenos para manifestarse ni a favor ni en contra, salvo los casos de Mara Robles, Enrique Velázquez y José María Martínez. Sí, solo 4 de 39 tuvieron el valor de levantar la voz.

> Sería muy bueno que el gobernador y Clemente Castañeda nos lo aclararan porque, para sorpresa de nadie, dicen una cosa, pero hacen otra.

Cuando creíamos que nuestros flamantes diputados no nos podían decepcionar mas, lo lograron, pues a propuesta de la diputada Susana de la Rosa, del partido Futuro (sí, ese de Kumamoto que se dice de izquierda), nuestros legisladores votaron la despenalización del aborto por cédula, que consiste en votar de forma anónima en una hoja de papel: básicamente es la institucionalización de aventar la piedra y esconder la mano.

Tal forma de votar, en lo oscurito, desde la comodidad y complicidad que conlleva el anonimato, se dio con la anuencia de todos los diputados salvo José María Martínez, quien exigió a sus pares tener un gramo de transparencia; sin embargo, nuevamente los diputados nos dejaron en claro que decencia y congruencia son dos cosas que nunca han tenido.

De tal suerte, tras dos vueltas de votaciones en lo oscurito, se aprobó la despenalización del aborto en Jalisco, sin que los ciudadanos sepamos en qué sentido votó cada uno de nuestros representantes. ¿A qué le temen los diputados para votar por cédula?

Para cerrar con broche de oro y continuando con la congruencia de solo obedecer, los diputados de MC, Hagamos y Futuro, tuvieron a bien nombrar a los nuevos magistrados del TAE así como a la nueva consejera de la judicatura del estado de Jalisco (naturalmente también por cédula). Curiosamente tales partidos se han manifestado una y otra vez en contra de la reforma judicial federal, afirmando que la misma es un salvoconducto para que la presidenta y Morena pongan a jueces y magistrados que obedezcan a sus intereses, pero al mismo tiempo incurren en lo que tanto critican.

Aquellos ungidos por la mano divina del habitante de Casa Jalisco, tienen en común que su mayor virtud es la cercanía al aún gobernador, tal y como lo habíamos señalado en la esta columna a lo largo del presente año, pues es por todos bien sabido que los puestos de jueces y magistrados en Jalisco no se ganan por méritos sino por cuotas políticas.

Los magistrados nombrados fueron Rosio Calzada (cercana a Hugo Luna), Paloma Magallanes (cercana a Hugo Contreras), Abel Octavio Salgado Peña (cercano a Clemente Castañeda), Damián Campos (cercano a Tomás Vázquez) y Martha Gloria Gómez (cercana de Carlos Trejo) como consejera.

Entonces, ¿está bien o mal que los jueces y magistrados se impongan desde el Ejecutivo? Sería muy bueno que el gobernador y Clemente Castañeda nos lo aclararan porque, para sorpresa de nadie, dicen una cosa, pero hacen otra. Si lo hace Morena en lo federal está mal; pero si lo hace MC en Jalisco, está bien.

EL INFORMADOR
DIARIO INDEPENDIENTE

Fecha: Lunes 07 de octubre del 2024	Sección: Local	Página: 02

www.ricardosalinas.com / @RicardoBSalinas
Ricardo Salinas Pliego

El africano y la inteligencia

Conocer la vida de los líderes de la historia y aprender de sus decisiones y logros es de gran interés. Sobre todo, cuando reflexionamos sobre valores fundamentales que pueden ser aplicados en distintos aspectos de nuestra vida: uno de ellos es la inteligencia.

Hace tiempo, mientras leía Africanus, el hijo del cónsul, de Santiago Posteguillo, recordé que la inteligencia y el conocimiento son condiciones básicas para plantear una estrategia y ejecutarla.

En este libro (y el resto de la trilogía de Escipión) el autor relata las guerras púnicas, un periodo en el que Roma se encontró al borde de la desintegración, y donde dos grandes generales se enfrentaron en batallas que definieron la historia.

Escipión, uno de los militares más reconocidos de su tiempo, logró eventualmente vencer a Aníbal, el general cartaginés que llegó casi a apoderarse de Roma a fines del siglo III A.C. El proceso que lleva a Escipión a recuperar el imperio es muy interesante.

Aníbal —uno de los mayores estrategas de guerra de la historia— era un rival formidable. El enfrentamiento entre Aníbal y Escipión no fue un simple juego de azar. Para vencer al enemigo, ambos definieron claramente sus objetivos y llevaron su inteligencia al extremo.

La coordinación de los ejércitos durante las guerras púnicas requirió de un importante planteamiento de las metas en cada batalla, agilidad, destreza y un gran trabajo en equipo, pero sobre todo de una estrategia sólida, clara y bien ejecutada.

Los contrincantes lograron obtener información detallada sobre sus adversarios y sus recursos además de conocer muy bien el arte de la guerra, por ello sus acciones fueron efectivas: conocer al rival, la motivación de sus decisiones y anticipar las posibles consecuencias, es esencial para lograr nuestras metas en un entorno competitivo.

Naturalmente, todas estas enseñanzas se traducen al mundo corporativo. Es vital entender que, en los negocios, como en la guerra, se opera bajo una gran incertidumbre. Para incursionar en los mercados necesitamos un plan de acción flexible que considere la poca certeza sobre las variables clave, así como agilidad para actuar ante un entorno incierto: no podemos cambiar los vientos, pero sí podemos ajustar las velas.

Escipión y Aníbal, dos grandes estrategas, nos enseñan que cuando la planeación se da a partir del conocimiento, y somos capaces de ejecutar los planes con flexibilidad e inteligencia, nos encontramos más cerca de alcanzar nuestros propósitos.

EL INFORMADOR
DIARIO INDEPENDIENTE

Fecha: Lunes 07 de octubre del 2024	Sección: Local	Página: 02

EN PERSPECTIVA

jonathan.lomeli@informador.com.mx
Jonathan Lomelí

Sólo 14 médicos practican el aborto libre

La despenalización del aborto en Jalisco pone fin a una deuda histórica con las mujeres, pero es apenas el primer paso de una batalla cultural que enfrenta otro desafío: la falta de médicos que lo practiquen libremente.

En la secretaría de Salud Jalisco laboran sólo 14 médicos no objetores de conciencia –de una plantilla de cerca de mil 500 galenos– que pueden practicar una interrupción legal del embarazo.

La ley permite excusarse al personal médico de practicar un aborto por razones éticas, religiosas u otras. Se les denomina objetores de conciencia.

Por ejemplo, en el hospital Materno Infantil "Esperanza López Mateos" labora apenas un médico no objetor, y en el Hospital General de Occidente hay sólo dos, según datos de Salud Jalisco publicados en la Plataforma Nacional de Transparencia en mayo pasado (folio 141296524000531).

Entre los 14 médicos no objetores de conciencia hay también limitaciones. Varios son directivos, sin labores clínicas, y otros anteponen cláusulas para practicar un aborto hasta las seis o nueve semanas de gestación como máximo.

Aquí se abre un debate.

El derecho de las y los médicos para anteponer razones éticas, religiosas u otras para negarse a practicar un aborto, ¿está por encima del derecho a la salud de una mujer y a decidir sobre su cuerpo?

El argumento de las y los médicos para excusarse, se centra en su apego al juramento hipocrático de respetar la vida. Una idea moralmente conflictiva porque asume que la vida existe desde la concepción, lo que se configura, en términos legales, como una postura antiderechos hacia la mujer.

Entre los objetores de conciencia hay lo mismo hombres que mujeres. Quienes lo practican, me confirmó un médico no objetor, incluso sufren discriminación en los hospitales.

La despenalización del aborto en Jalisco abre la ruta para formular una política pública de libre interrupción del embarazo como se practica en la Ciudad de México desde 2007.

El viernes pasado, el Congreso de Jalisco eliminó los artículos del Código Penal local que castigaban con cárcel a una mujer por abortar. Antes de esa fecha, sólo se permitía el aborto por las causales de violación y riesgo grave de salud para la madre. No así el aborto electivo o planeado.

Su despenalización implica modificar la Constitución local, reformar leyes de salud y reglamentos, crear campañas que promuevan esta opción, capacitación al personal y garantizar presupuesto.

Sin embargo, hay un reto a nivel educativo en la formación de estudiantes en ciencias de la salud. Hay que comenzar a preparar a médicos libres de prejuicios, e incorporar la perspectiva de género en su práctica, para garantizar el derecho a decidir de las mujeres y personas gestantes.

Hay que celebrar los avances, pero también estar conscientes sobre los desafíos.

Aún falta una larga batalla cultural y educativa para contar con profesionales de la salud que practiquen el aborto legal, libre, seguro y gratuito.

EL INFORMADOR
DIARIO INDEPENDIENTE

Fecha: Lunes 07 de octubre del 2024	Sección: Local	Página: 02

RADAR

jbarrera4r@gmail.com
Jaime Barrera

Nombramientos en vilo

El Congreso del Estado de mayoría emecista sumó otra jornada en la que en todo un festín de discrecionalidad se repartieron la madrugada del sábado siete magistraturas del Supremo Tribunal de Justicia del Estado (STJE) pese a que había al menos tres suspensiones de juzgados federales que impedían dichos nombramientos.

Para buscar dejar sin efecto estos amparos, las y los legisladores del partido Movimiento Ciudadano, PRI, Hagamos, Futuro y los morenistas Mayra Angélica Zárate Vázquez, Maher Mizraim Alonso Hernández y Tomás Vázquez Vigil declararon desiertas las convocatorias impugnadas, lanzaron una nueva que publicaron en fast-track en el Periódico Oficial del Estado y nombraron como magistradas y magistrados del Tribunal de Justicia Administrativa a Rocío Calzada Cárdenas, Paloma Romana Magallanes y Abel Octavio Salgado Peña, y ratificaron a Avelino Bravo, en la sala superior. Para el Supremo Tribunal de Justicia a Damián Campos García. Como consejera de la Judicatura a Martha Gloria Gómez Hernández.

La presidenta de la Mesa Directiva del Poder Legislativo, Claudia Murguía, junto a toda la bancada panista abandonaron la sesión, junto con parte de la fracción morenista, cuyo coordinador, José María Martínez, denunció que se estaba incurriendo en un delito al no acatar la suspensión de un juez de Distrito.

La fracción mayoritaria de MC y aliados por el reparto de algunas de estas posiciones, cumplieron así la instrucción del Ejecutivo de que, a como diera lugar, esas magistraturas tenían que asignarse antes de que concluyera la actual Legislatura este mes, ya que en la próxima dejará de tener la mayoría que mantuvieron en las últimas tres, desde el 2015.

Las prisas por dejar repartidas estas asignaciones públicas pusieron evidencia la importancia que tiene para la administración saliente y entrante de tener bajo su control el Poder Judicial, y sobre todo el Tribunal de Justicia Administrativa, que nunca les representaron un contrapeso real.

Las y los aspirantes que habían presentado las impugnaciones al proceso de designación de estas magistraturas, e incluso los diputados inconformes denunciarán la violación de las suspensiones otorgadas por la justicia federal.

Lo que están definiendo es si lo hacen este mismo lunes para que el litigio federal lo enfrente la actual Legislatura que concluye el último día de octubre, o de plano esperan a que se instalen los nuevos y nuevas diputadas locales el 1 de noviembre, en donde Morena será la fracción mayoritaria.

De acuerdo a sus cálculos, de esta forma no sólo se tendría esta nueva condición política, sino que serían dos la Legislaturas implicadas en el caso, lo que daría más posibilidades de que se revise este proceso de designaciones y se determine si hubo o no irregularidades.

Son, pues, siete magistraturas en vilo por la falta de una Ley de Designaciones Públicas que ponga fin a todo este tráfico de influencias, que sigue desprestigiando al Poder Judicial en Jalisco, y desde luego también al Congreso local.

EL INFORMADOR
DIARIO INDEPENDIENTE

Fecha: Lunes 07 de octubre del 2024	Sección: Local	Página: 02

ESTRICTAMENTE PERSONAL

rrivapalacio@ejecentral.com.mx
/ twitter.@rivapa
Raymundo Riva Palacio

Primeros tropiezos

Gobernar es, esencialmente, la administración de expectativas. No es un ejercicio de demagogia —aunque algunos así lo hacen en el poder—, sino un método, sobre todo en el arranque de una administración nueva, cuando hay altas expectativas y ansiedad de prontitud. Y cuando ese inicio se da en medio de condiciones difíciles y articulación compleja, el método se convierte en una necesidad estratégica donde la comunicación política es fundamental.

Esta pieza está fallando a la Presidencia de Claudia Sheinbaum, probablemente por la curva de aprendizaje de buena parte de su equipo que ha llegado a tomar el control de un aparato manejado desde la óptica de la propaganda por el exvocero presidencial, Jesús Ramírez Cuevas, quien pese a sus intentos por mantener el control en la estrategia, ha sido relegado, por lo menos, hasta ahora.

Sheinbaum asumió la Presidencia con altas expectativas, reflejó la encuesta de El Financiero publicada el día que tomó protesta. El 65% dijo que la economía iba a mejorar con ella y el 62% opinó sobre la pobreza. En dos temas reconocidos como difíciles de resolver, seguridad pública y combate a la corrupción, Sheinbaum recibió el apoyo del 57% y de 55% de los encuestados respectivamente, que señalaron que mejorarían ambos. Aunque en todos los rubros la expectativa es inferior a lo que se esperaba de Andrés Manuel López Obrador cuando asumió la Presidencia, seis de cada cuatro esperan que haga mejor trabajo que él.

La encuesta registra un dato relevante que requiere interpretación entrelíneas, porque Sheinbaum aparece con más negativos (27%) que aquellos con los que terminó su gestión López Obrador (18%), lo que puede mostrar que mientras que el expresidente no le transfirió suficientes positivos para mejorar sus números, los mexicanos le están trasladando los negativos del expresidente. La combinación de expectativas altas sin el prolongado bono que tuvo López Obrador con un lastre heredado, necesita una comunicación política que neutralice, lo que no sucedió en los primeros días de su Gobierno.

La comunicación política de Sheinbaum está fallando. Su equipo tuvo cuando menos tres meses para prepararse, sin importar los jaloneos en las últimas semanas previas a la toma de posesión ante las exigencias de López Obrador para que la presidenta mantuviera a sus propagandistas. Algunas de las deficiencias de su equipo se notaron en el discurso de los 100 compromisos de su gobierno que pronunció en el Zócalo, durante la ceremonia de la entrega del bastón de mando de pueblos originarios.

Sheinbaum se tuvo que frenar en algunos momentos su lectura, como en el punto 8 que se refería a la reforma judicial, para corregir sobre la marcha una redacción que por la forma como lo expresó, pareció haber sido redactado como si no se hubiera aprobado la ley. O el 44, que estaba repetido. En uno más, enfocado a mujeres, enmendó al vuelo y señaló que el programa propuesto también debía ser para los hombres. Antes, en la introducción del discurso, dijo que en 503 años no había habido una mujer presidenta de México, lo que es una barbaridad porque México no existía en los tres siglos previos a la vida independiente.

Si esas fallas son imperdonables, aunque no hubieran tenido un costo político inmediato, hubo otras deficiencias que se tienen que corregir rápidamente porque están directamente relacionadas con la comunicación política que necesita. La debilidad más clara que quedó registrada fue en el manejo de las redes sociales, donde su equipo su equipo fue incapaz de colocar temas de conversación que le beneficiaran, sucumbiendo ante algunos que perjudicaban su imagen.

Un análisis sociodigital de la consultora MW Group reveló que la conversación en Facebook y X sobre su victoria en las elecciones alcanzó el 58.23% de toda la conversación digital, mientras que la de la toma de protesta llegó apenas al 41.77%, lo que es una caída significativa. Su equipo, en donde hay nativos digitales y expertos en el ciberespacio, no tuvo ni creatividad ni músculo para lograr que Sheinbaum dominara la conversación mexicana el 1 de octubre y los días siguientes a su toma de posesión.

La principal línea de conversación resaltada en el análisis fue el hecho de ser mujer y su estilo de gobernar, que su equipo enfatizó en el mensaje en San Lázaro, que sin embargo no pudo evitar que el tema más importante de su mensaje (61%) fuera la forma como abordó la continuidad del proyecto obradorista, que generó trending topics críticos en las redes sociales que la opacaron en el mundo digital. Aunque la conversación fue favorable a ella (67%), su equipo no pudo colocar los temas de vanguardia de su mensaje, como el relacionado a la ciencia y las innovaciones tecnológicas, donde la fabricación de un auto eléctrico de bajo costo, pasó desapercibido o fue motivo de burlas.

Sheinbaum va a tener un primer año de gobierno bastante complicado por las restricciones presupuestales derivadas del desorden financiero en el epílogo de la administración de López Obrador, que abrió la caja para repartir miles de millones de pesos en programas sociales previos a la elección y destinó el grueso de los recursos a terminar sus caprichosos megaproyectos, endosándole los costos. Por ello tendrá pocos recursos para poder cumplir con sus primeras promesas de campaña, por lo que varios de los proyectos que anunció el martes, no podrán concretarse hasta después de su segundo año.

Para poder navegar el año que tiene enfrente con compromisos ajenos, necesita generar expectativas y acciones que le ayuden a manejar las percepciones. Esto, que es para dar tiempo a que se concreten sus políticas y proyectos, necesita de una política de comunicación política eficiente. López Obrador pudo vender el cielo azul a millones todo el sexenio, porque su política no fue de comunicación sino de choque, ataques y polarización.

Sheinbaum, ni parece estar en ese camino, ni tiene el cinismo y talante pendenciero de su mentor. Sus fortalezas son otras, que tienen que ser optimizadas y maximizadas por su equipo que, hasta ahora, solo ha podido proyectarla como una administradora del encargo que le dejó López Obrador.

EL INFORMADOR
DIARIO INDEPENDIENTE

Fecha: Lunes 07 de octubre del 2024	Sección: Local	Página: 03

AL TROTE

eugeruo@hotmail.com
Eugenio Ruiz Orozco

Abonemos la confianza

Feliz 107 aniversario a El Informador, nuestro diario.

No hay fecha que no se llegue, ni plazo que no se cumpla. Aquí estamos, iniciando un nuevo ciclo en la historia política de nuestro país, el país de todos, sin exclusiones: el México tuyo y mío, el México eterno. Lo que algunas febriles mentes suponían para siempre, hoy ya no lo es, aunque de momento se le parezca. Quienes se asumieron gobernando el futuro, hoy son parte del pasado. Aquellos que se erigieron jueces impolutos tendrán que enfrentar el tribunal del tiempo. Es muy pronto para ello; Cronos, paciente e implacable, esperará. Clío, maestra inequívoca, nos recuerda que a quienes los dioses quieren humillar los revisten de soberbia. Imagino al prócer, que todopoderoso recorrió, durante muchos años, los caminos nacionales, topando con pared en el rancho que hoy es su única realidad. Aun cuando seguramente dispone de muchos de los privilegios del poder, ya no es el presidente. La banda tricolor y la silla maldita han dejado de ser parte de sus utilitarios. Ya no es el jefe máximo de las fuerzas armadas. Aquel que se soñó el mejor presidente de la República, ahora solo es un ciudadano más.

La cortesanía de la sucesora, que así lo calificó, al conocer las tripas del poder, tendrá tiempo para cambiar de opinión. Por nuestra parte, hay que alejarnos de los mensajes tóxicos, de la omnipresencia de quienes ejercen el poder, de los proyectos absurdos y del voluntarismo incontenible. El futuro es nuestro. En los meses próximos habrá, inevitablemente, una reproducción de los patrones en los que fue formada la presidenta Sheinbaum. Poco a poco tendrá que ir revelando su propia personalidad y sus pensamientos verdaderos. Dejará de repetir los estribillos aprendidos y definirá quién es. Sufrirá los embates de sus compañeros de partido, el primero, de su líder moral. Será presionada por todo tipo de intereses, llorará en la soledad la incomprensión de aquellos que quieren imponer su voluntad por encima de las pretensiones del "pueblo bueno" que, entre paréntesis, espera mayores subsidios a cambio de su incondicionalidad.

Aquí estamos, iniciando un nuevo ciclo en la historia política de nuestro país, el país de todos, sin exclusiones: el México tuyo y mío.

La presidencia es una pesada carga de la que todos quieren algo y la presidenta está obligada a obsequiar los deseos de los poderosos, de dentro y de fuera. Si no lo hace así, ya se atendrá a las consecuencias. El primer valladar es su variopinto gabinete. Por lo pronto, envuelta en la parafernalia de los sahumerios, después de la achicharrada que le dieron los chamanes para recordarle su sangre y pasado indígena, la presidenta recogió la banda de las manos cadavéricas de doña Ifigenia e inició su peregrinaje en Guerrero, acompañada de los "ilustres" gobernantes de esa sufrida Entidad.

Nadie, con sano juicio, desea males a una empresa de cuyo destino forma parte. Por el bien de la nación, debemos, con recta intención, hacer lo que nos corresponda, más aún, cuando por su condición de mujer, hay quienes desean que la presidenta fracase. Su formación académica y desempeño en la administración pública son los mejores augurios. Buen viaje y la mejor de las suertes.

Su formación académica y desempeño en la administración pública son los mejores augurios. Buen viaje y la mejor de las suertes.

MILENIO DIARIO JALISCO
Periodismo con carácter

Fecha: Lunes 07 de Octubre del 2024	Sección: Local	Página: 11

APUNTES

RUBÉN ALONSO

X: @jrubenalonsog

Los electores del Papa

Se preveía, pero no tan pronto, que el Papa Francisco nombrara nuevos cardenales, incluso alguno de ellos mexicano, en particular al arzobispo de Monterrey, Rogelio Cabrera López. Pero no, en la lista de 21 nuevos cardenales que anunció el Papa este domingo 6 de octubre, quienes recibirán el capelo y anillo cardenalicio el próximo 8 de diciembre, siete son originarios de América, dos de África, cinco de Asia-Oceanía y los siete restantes de Europa.

Con la promoción de los nuevos cardenales, el Colegio Cardenalicio llega a 256, de los cuales, a la fecha, 141 tienen la edad de ser electores en un eventual cónclave; los restantes, por tener 80 años o más de edad, no participarían en ese momento electivo, aunque sí en las congregaciones generales previas a un cónclave en donde se perfila qué pontífice requería la Iglesia cuando se encierren "con llave" (cónclave).

Si consideramos a los electores actuales, seis (4.3 por ciento) fueron elevados a esa dignidad por Juan Pablo II, 24 (17 por ciento) por Benedicto XVI, y los restantes 111 (78.7 por ciento) por Francisco. Para la elección de un pontífice se requieren al menos dos terceras partes de sufragios de los participantes, lo que implicaría al menos 94 votos.

Desde el año 1059 los cardenales tienen reservado el derecho a elegir un pontífice, en 1970, Pablo VI estableció que al llegar a los 80 años de edad perdían el derecho a elegir un papa, lo que le generó una fuerte tensión al interior del Vaticano, y tres años después, en 1973, marcó como número máximo de electores en 120. Estas disposiciones fueron ratificadas por Juan Pablo II y no se han modificado.

Si bien con 141 cardenales actuales se supera el número de 120 de participantes en un eventual cónclave, Francisco puede modificar esa disposición o bien solucionarse imponiéndose el derecho personal que tiene cada cardenal en edad de participar.

En un cónclave, reza el adagio eclesiástico, se elige a un "Santo Padre", no a un "padre eterno". En los próximo doce meses, doce cardenales llegarán y superarán la edad de 80 años (dos promovidos por Juan Pablo II, cinco por Benedicto XVI, y cinco por Francisco). Pero no se descarta que algún cardenal elector quede impedido o despojado de dicho derecho, como sucedió con Giovanni Angelo Becciu, o exponga alguna razón, como de salud, para excusarse participar, como sucedió en las elecciones de Benedicto XV (2005) y Francisco (2013), cuando se excusaron Julius Riyadi Darmaatmadja de Indonesia y Keith Michael Patrick O'Brien de Escocia; así como Jaime Lachica Sin de Filipinas y Adolfo Antonio Suárez Rivera de Monterrey, respectivamente.

El colegio cardenalicio, eso sí, con Francisco, se fortalece con figuras de la periferia, como lo comenzó a hacer Juan XXIII.

MILENIO DIARIO JALISCO
Periodismo con carácter

Fecha: Lunes 07 de Octubre del 2024	Sección: Local	Página: 11

CON PIES DE PLOMO

GABRIEL TORRES
X: @GabrielTorresEs

Más usuarios, menos agua

El Sistema Intermunicipal de los Servicios de Agua Potable y Alcantarillado (SIAPA) expandió su área de operación ahora con la reciente incorporación de los municipios de El Salto y Juanacatlán. Aprobado por el Congreso de Jalisco, representa la inclusión de 12,714 nuevas cuentas en una primera etapa, distribuidas en siete colonias, con 7,828 usuarios en Juanacatlán y 4,886 en El Salto.

El desafío no es únicamente técnico; es también financiero. Ambos municipios enfrentan deudas millonarias con el SIAPA. Juanacatlán debe más de 40 millones de pesos por el suministro de agua en bloque entre 2021 y 2024, mientras que El Salto adeuda más de 70 millones. Este pasivo representa no solo un obstáculo para la sostenibilidad financiera del SIAPA, sino también un reflejo de la incapacidad histórica de estos municipios para garantizar su propio abasto de agua.

Los costos podrían aumentar ante el deterioro continuo de los mantos acuíferos y la falta de mantenimiento en las redes locales. Este panorama no augura una solución inmediata ni definitiva, sino más bien una serie de nuevos problemas que requerirán recursos adicionales.

> El desafío no es únicamente técnico; es también financiero

El SIAPA se enfrenta a una crisis que no puede ser ignorada. Durante más de tres décadas, la oferta de agua en el Área Metropolitana de Guadalajara ha permanecido prácticamente estancada. Entre 1992 y 2023, la capacidad de suministro no aumentó de manera significativa, lo cual es una fuente de creciente presión sobre los 1.3 millones de usuarios que dependen del SIAPA. Con la puesta en marcha de la presa El Zapotillo, la oferta comenzará a incrementarse, aunque no al ritmo necesario para soportar la expansión urbana sin control.

El verdadero problema radica en la política del SIAPA de no negar el abastecimiento a nuevos proyectos inmobiliarios, sin considerar las implicaciones que esto tiene para el suministro en su conjunto. La dispersión urbana ha provocado que el agua llegue cada vez a más usuarios, pero a costa de reducir la cantidad disponible para quienes ya estaban conectados. Al incorporar desarrollos en zonas alejadas, sin atender el equilibrio entre oferta y demanda, el SIAPA coloca en riesgo su capacidad de operación, exacerbando una crisis que ha sido aumentada por la falta de una política hídrica coherente.

El Diario NTR
PERIODISMO CRÍTICO

Fecha: Lunes 07 de Octubre del 2024	Sección: Local	Página: 04

MÁS ALLÁ DEL DINERO

LUIS IGNACIO ROMÁN MORALES
iroman@iteso.mx

¿Quién quiere que a nuestra economía le vaya mal?

Es común, máxime en este inicio de sexenio, que desde distintos ámbitos, particularmente desde diversas voces empresariales, se demande la búsqueda de un buen funcionamiento económico. ¿Habría alguien que en su sano juicio requiriera lo contrario?

La cuestión es qué es lo que entendemos por "un buen funcionamiento económico". Recordemos que la economía estudia la "administración de la casa", entendiendo por "casa" todas aquellas posesiones de que disponemos como individuos, hogares, territorios, países o el mundo. Una buena economía nos permite satisfacer nuestras necesidades de la mejor manera. Platón decía que era "el arte que nos libra de la pobreza".

Lo importante no es sólo que crezca el producto interno bruto (PIB), pues no mide lo que dice medir (la suma de bienes y servicio finales que produce una sociedad en un periodo determinado). El PIB sólo mide lo que es vendido o que se pueda vender, lo que entra a los mercados y se mide "a precios de mercado", pero gran parte de los bienes y servicios no se compran ni venden: ¿qué mayor bien que el dar origen a una nueva vida y parir, como lo han hecho todas las madres de la historia? Eso no entra en el PIB.

Una buena economía debería implicar el reconocimiento a toda esa inmensa generación de riqueza no registrada en los mercados. Por ello, decisiones como la pensión para las mujeres de 60 a 65 años o para los estudiantes de las escuelas públicas de educación básica contribuyen a una buena economía.

Además, una "buena economía" no supone sólo generar más riqueza, sino repartir equitativamente la que se genera. Si se genera riqueza, pero unos cuantos se la apropian, el país podrá ser más rico y la mayoría de sus habitantes podrán ser más pobres. En México, la maestra Ifigenia Martínez, quien transmitió la banda presidencia de AMLO a Sheinbaum el martes pasado y falleció hace un par de días, fue pionera en el análisis sobre la mala economía de México, no por falta de crecimiento, sino de justicia en el reparto de sus beneficios.

Generalmente evaluamos la economía por el PIB, inflación, tasas de interés, inversión extranjera, reservas internacionales, paridad de la moneda, etc. ¿No sería tanto o más importante evaluarla en función de la equidad en el reparto de la riqueza, la dignidad del empleo o la reducción de la pobreza?

¿Cuánto puede durar una "buena economía"? Si crecemos agotando las riquezas naturales y degradando el medio ambiente, bonita congruencia con la frase de "trabajamos para darle un mejor futuro a nuestros hijos". La sostenibilidad y la regenerabilidad ambiental son condiciones básicas para existir y no sólo la posibilidad de un nuevo nicho de negocios. Una buena economía supone priorizar nuestras condiciones de viabilidad a futuro.

Sí, necesitamos una buena economía, pero eso no significa someternos a la imposición de condiciones financieras por parte de los grandes capitales y corporaciones. Es imposible negar tales intereses, pero el gran reto será tener éxito en el malabarismo entre los juegos de poder económico predominante y las necesidades de sostenibilidad ambiental, equidad social y generación-aplicación de conocimiento, para mejorar nuestra vida colectiva.

El Diario NTR
PERIODISMO CRÍTICO

Fecha: Lunes 07 de Octubre del 2024	Sección: Local	Página: 04

DESDE LA DIGNIDAD

ANNA KAROLINA CHIMIAK
anna.chimiak@gmail.com

Reinventar la búsqueda

Desde 2019, Jalisco encabeza el número de personas desaparecidas en el país, sin embargo, apenas la semana pasada por primera vez oficialmente se reconoció que el hecho de no saber del paradero de más de 15 mil personas constituye una crisis.

Recientemente, Pablo Lemus propuso una reingeniería institucional que contempla la creación de una súper secretaría de inteligencia y búsqueda de personas. No obstante, se desconocen los fundamentos de esta reestructuración, y preocupa la exclusión de participación de familiares en su diseño. Esto manda un mensaje desalentador de que el cierre de diálogo con las víctimas y la sociedad civil pudiera continuar durante el siguiente sexenio.

La creación de una secretaría que se encargue de la búsqueda podría transmitir la relevancia del tema para la nueva administración, siendo una instancia con amplios recursos, personal y capacidades. Asimismo, generaría oportunidades de robustecer mecanismos de coordinación interinstitucional que no se han podido lograr hasta la fecha.

Sin embargo, preocupa que este monstruo institucional que acumula diversas dependencias tendría más peso político que técnico y operativo, y en vez de fortalecer los procesos de búsqueda, reforzaría aún más la burocracia y actuación bajo órdenes directas del gobernador, incluyendo las instrucciones de no buscar. Además, al ser una estructura meramente política, inquieta cómo se aseguraría la permanencia y capacitación del personal, sumando a su titular.

> Hay un peligro de potenciar un modelo de investigación criminal, dejando la búsqueda como un tema secundario y diluido

De igual manera, alertan los alcances del uso de inteligencia y riesgo de violaciones a los derechos humanos, considerando las inversiones del Ejecutivo en los programas de espionaje. Asimismo, aunque esta especie de fusión entre la búsqueda, inteligencia y seguridad pública podría resultar práctico, hay un peligro de potenciar un modelo de investigación criminal, dejando la búsqueda como un tema secundario y diluido.

En este sentido, las comisiones de búsqueda fueron creadas para priorizar, operativizar y desformalizar la búsqueda, apostando por su orgánica y política desvinculación del sistema de procuración de justicia y sus vicios. Preocupa que éstos podrían trascender hacia la nueva macro institucionalidad y fomentar aún más la colusión y persistencia de irregularidades y abusos.

En el marco de las acciones anunciadas se observa también el grave retroceso que representa eliminar la autonomía del Instituto Jalisciense de Ciencias Forenses al someter los servicios periciales a una secretaría de búsqueda, lo que, además, carece de sentido, ya que su labor no se reduce sólo a los procesos de identificación humana. Asimismo, es ilógico que se aspire cambiar el estatus de la Fiscalía Especial en Personas Desaparecidas a una fiscalía especializada, cuando esto no implique una verdadera autonomía técnica, orgánica y presupuestaria.

Dado el panorama crítico de desaparición de personas, se requieren esquemas distintos e integrales, con una verdadera capacidad de acción y compromiso político desde el más alto nivel, puesto que los actuales, a pesar de su fortalecimiento en los últimos años, han resultado insuficientes. Sin embargo, antes de crear nuevos abordajes de forma improvisada, urge analizar y evaluar el marco jurídico existente creado por víctimas, cuya implementación desde inicio no ha sido priorizada, siendo un ejemplo alarmante la falta de su reglamento y programa estatal de búsqueda.

Cierro con el llamado al Congreso local, que ojalá no haga madruguete con esta iniciativa y tome con seriedad su obligación de impulsar un proceso de Parlamento Abierto que garantice la participación conjunta de familiares, organizaciones, personas expertas y organismos internacionales. ¡Sin las familias NO!

EL OCCIDENTAL

Fecha: Lunes 07 de Octubre del 2024	Sección: Local	Página: 21

María Padilla

Poder Transformador de las Mujeres

Formalmente se puso en marcha el Segundo Piso de la Cuarta Transformación. La presidenta de la república Claudia Sheinbaum Pardo tomó posesión del cargo el pasado 1 de octubre; entre júbilo, felicitaciones y buenos deseos ante el Congreso de la Unión.

No obstante, fue sumamente relevante la labor de las mujeres en la investidura presidencial: en la comitiva de recepción se compuso exclusivamente por Diputadas y Senadoras; además de mujeres integrantes del ejército resguardando y acompañando a la presidenta en su trayecto, y como presidenta de la mesa directiva de la cámara entregando de la banda presidencial estuvo en manos de Ifigenia Martínez.

Ifigenia Martínez es economista, académica y diplomática, es considerada como una de las fundadoras de la izquierda en el país, también una luchadora social en sucesos históricos como el movimiento estudiantil de 1968 (que le costó un encarcelamiento por resistirse a la represión del gobierno), la fundación del PRD o ser la primera mujer electa como senadora de la CDMX.

El techo de cristal se ha roto, pese a la resistencia patriarcal, las mujeres hemos logrado posicionarnos en puestos clave que incidan en el destino de nuestra comunidad, municipio, estado o país.

Por eso celebro los simbolismos en el acto solemne de la investidura presidencial; la presencia de las 13 gobernadoras en el país; en jalisco la llegada de las alcaldesas en el AMG en la persona de Verónica Delgadillo en Guadalajara, Laura Imelda en Tlaquepaque, María Elena Farías de El Salto y Silvia Patricia Sánchez en Zapotlanejo. Recordemos que después de décadas de lucha, la transformación llevó la paridad al gabinete de Andrés Manuel López Obrador, hoy en el de Claudia Sheinbaum Pardo; así como celebramos la llegada de Luisa María Alcalde como presidenta de Morena.

Después de décadas de lucha, la transformación llevó la paridad al gabinete de Andrés Manuel López Obrador, hoy en el de Claudia Sheinbaum Pardo; así como celebramos la llegada de Luisa María Alcalde como presidenta de Morena.

A pesar de todo esto, hay retos y desafíos, en nuestro Estado queda a deber un gabinete paritario en el Poder Ejecutivo y que, de una vez por todas, haya una magistrada al frente del Supremo Tribunal de Justicia y el Consejo de la Judicatura en Jalisco.

En el Poder Legislativo que las diputadas hagan valer su poder en la constituida bancada de mujeres y al interior de sus fracciones parlamentarias que se impongan ante el voto de los hombres y hagan que el género permee en las reformas que las y los jaliscienses necesitan. Que sea la energía de las mujeres la que transforme este país.

X:@MariaPadillaRom
FB: María Padilla

EL OCCIDENTAL

Fecha: Lunes 07 de Octubre del 2024	Sección: Local	Página: 21

Miguel Zárate

Licencias de construcción y ordenamiento territorial

El Gobierno de Guadalajara está comprometido en la creación de un entorno cada vez más eficiente, transparente y equitativo para fomentar el desarrollo económico, basándonos en principios rigurosos de orden y sostenibilidad; en mi columna de hoy, te presento los informes que rindieron las direcciones de licencias de construcción y ordenamiento territorial.

Durante estos tres años de gobierno, se ha reducido significativamente los tiempos de respuesta tramitando estos permisos a través de plataformas digitales como Digitrámite-Visor Urbano. Asimismo, se ha refrendado la certificación ISO 9001:2015 para los trámites de Certificado de Alineamiento y Número Oficial, así como para el Régimen de Condominio en Promoción Nueva y Situación de Hecho, otorgada por Global Standards.

Por parte de Ordenamiento del Territorio, a través de los dictámenes de trazo y usos del territorio, se promueve el desarrollo territorial y el ordenamiento del uso de suelo en la ciudad, con el objetivo de incentivar la inversión y el crecimiento conforme a los lineamientos de los Planes Parciales de Desarrollo Urbano vigentes. A lo largo de estos tres años, se emitieron 8,153 dictámenes de Trazo, Usos y Destinos del Suelo.

Para preservar sus características tipológicas, volumétricas y morfológicas, y atender las necesidades de Guadalajara, en los últimos 3 años se otorgaron 604 dictámenes para beneficio fiscal. Esto favorece a las y los propietarios de estas fincas al generarles ahorros y fomentar el mantenimiento y preservación del patrimonio cultural de nuestra ciudad.

Con el objetivo de proporcionar certeza jurídica sobre su patrimonio a las y los tapatíos, se trabaja para que quienes han enfrentado incertidumbre legal durante años puedan obtener un título que avale la propiedad de sus inmuebles a través de su regularización. En lo que va de esta administración se ha beneficiado a 262 posesionarias y posesionarias de predios y fincas que presentaban algún tipo de irregularidad.

Y por último, para reconocer a las y los ciudadanos que se esfuerzan por mantener en perfecto estado de conservación sus fincas con valor patrimonial, este año, nuevamente, se llevó a cabo una edición más del Premio Anual a la Conservación y Restauración de Fincas con Valor Patrimonial, entregado en el marco del 482 aniversario de la fundación de Guadalajara. En su edición 2024, el concurso contó con la participación de 28 proyectos divididos en dos categorías: uso habitacional y comercial.

Felicito a mis compañeros, titulares de la dirección de Licencias de Construcción, Andrés López Bueno, y la dirección de Ordenamiento del Territorio, Dexter Lugo Hernández, además de felicitar a todo su personal por este trabajo tan destacable que realizaron lo largo del trienio.

Te dejo el link donde puedes consultar el informe completo https://transparencia.guadalajara.gob.mx/sites/default/files/InformeGuadalajara2024.pdf

Miguel.zarateh@hotmail.com
X: @MiguelZarateH
FB: Miguel Zárate

EL OCCIDENTAL

Fecha: Lunes 07 de Octubre del 2024	Sección: Local	Página: 21

Ramiro Escoto Ratkovich

El bailongo con el presidente

El viernes el todavía, Presidente Andrés Manuel López Obrador invitó a los asistentes de su mañanera a que este lunes, en su última aparición en este ejercicio de comunicación se dejara a un lado la información matinal para dar paso a un "Bailongo", de inmediato los presentes aplaudieron y aprobaron el cierre del sexenio con tremenda fiesta, mientras la realidad a las afueras de Palacio Nacional es distinta.

Un "Bailongo" por un estado como Sinaloa que cumple 4 semanas de intensos enfrentamientos entre grupos criminales, personas levantadas, asesinatos, escuelas cerradas y miles de millones de pesos en pérdidas para los comerciantes y la empresa privada a causa de cierres obligados por la inseguridad.

Un "Bailongo" por los damnificados de Acapulco, donde John ha ocasionado, al cierre de esta edición, un total de 18 personas muertas, un sinnúmero de personas atrapadas en sus propias casas por inundaciones, que se quedan sin agua y sin alimentos, y donde dice el presidente hay 25 mil elementos de las fuerzas armadas aplicando un Plan DN3 donde la alcaldesa del puerto advierte en videos la urgente necesidad de apoyo porque a los militares no se les ve. Un "Bailongo" por aquellos que tienen que hacer fila de hasta 4 horas para poder comprar comida en las tiendas departamentales que advierten en sus inventarios crisis de existencias.

Un "Bailongo" por ser el sexenio con más homicidios y el que ignoró a las madres buscadoras en la insistencia de tener una audiencia con el presidente más humanista de la historia. Un "Bailongo" por los que creyeron siempre en su palabra; que tendríamos el mejor sistema de salud del mundo, una mega farmacia con todos los medicamentos que se requieren a disponibilidad inmediata. Un "Bailongo" por quienes creyeron siempre en sus discursos, ninguno de ellos aceptando culpa alguna sobre algún suceso, pero siempre culpando a alguien argumentando que eran estrategias de sus opositores, un presidente inmaculado, perfecto.

Un "Bailongo" por quienes creyeron en el AIFA como el gran rescate de una inversión fallida como era el proyecto de Texcoco, para quienes viajan en Mexicana de Aviación y para quienes ya consumen la gasolina refinada por Dos Bocas a 10 pesos.

Un "Bailongo" para quienes mandan sus remesas a los connacionales advirtiendo que son cada vez más, pero que no se acepta que lo hacen porque aquí cada vez rinden menos en el gasto.

Un "Bailongo" por el programa del Gas del Bienestar, por el misterio de las pipas compradas en Estados Unidos y que no se vieron circular; por el rescate de la CFE, y por sus constantes trabas para que la iniciativa privada invirtiera en energías limpias.

Un "Bailongo" ¿por qué no? También para el esfuerzo desde el primer minuto de su mandato por desacreditar a los medios de comunicación, por la persecución a los periodistas, para conseguir el objetivo de que la credibilidad fuera sólo la suya.

Un "Bailongo" por aquellas frases que nos hicieron el sexenio: Me canso Ganso, abrazos y no balazos, el pueblo bueno y sabio, con 2 pantalones y un par de zapatos, no hay que ser aspiracionistas, primero los pobres, no me vengan con que la ley es la ley.

Un "Bailongo" por haber hecho de este país una división marcada e irse justo con eso, con la medalla del pleito entre las ideas de unos y otros.

Un largo etcétera de cosas y sucesos que terminaron por eso, por ser un ejecutivo federal que no viajó, que no se ensució sus zapatos para ir a las zonas de desastre, porque argumentó siempre en su defensa que habría confrontaciones y provocaciones de sus adversarios, un poco valiente para enfrentar sus dichos con los hechos, aun y cuando jueces obligaban a recibir en palacio en sus mañaneras a quienes difamó y confrontó.

X@RamiroEscoto
FB: Ramiro Escoto

EL OCCIDENTAL

Fecha: Lunes 07 de Octubre del 2024	Sección: Local	Página: 23

Blas Jasso

Mediación de conflictos y la IA

En los márgenes de las nuevas tendencias paradigmáticas, sabemos hoy en día que la educación disciplinar ha pasado a un segundo término, desde la idea que un profesionista debe incorporarse a las metodologías interdisciplinares, transdisciplinares y multidisciplinares, nuestra experiencia profesional y sus métodos de abordaje, deben estar interrelacionados con otras áreas del conocimiento.

El pensamiento disciplinar nos encaminaba a llevar formas rigurosas de abordar el objeto de conocimiento, llevándonos a pensar por mucho tiempo que abordar la ciencia debería ser desde una sola óptica de la información. La sinergia de las nuevas ciencias emergentes, trae consigo importantes áreas del desarrollo, ya que la Interdisciplinariedad de las ciencias permite incorporar una gran variedad de recursos para comprender e intervenir de forma más integral al conocimiento humano, a las relaciones sociales y a una percepción más holística de la naturaleza.

A partir de la pandemia de COVID 19 , el mundo se transformó de forma significativa al tener la necesidad de integrarse a nuevas y novedosas estrategias de comunicación, logrando con ello arribar a formas de relación con otra estructura de establecimiento en las relaciones humanas, aplicando las perspectivas paradigmáticas en donde la comunicación, además de ser presencial se transforma en incorporar tecnologías e instrumentos cibernéticos y telemáticos que aporten a la Salud Mental y propicien en un tiempo real los procesos de intercambio de ideas; y lo más fundamental de ello, es tener contacto en tiempo muy preciso con personas de otras latitudes, con otras culturas y lenguajes que en otros momentos seria casi imposible conseguir.

Por lo anterior, hemos tenido contacto con el Dr. Alberto Elisavetsky quien es fundador y Director de Odr Latinoamérica, red social sin fines de lucro que investiga la negociación y mediación asistidas por la tecnología, el Dr. Alberto en unos párrafos nos comparte su opinión del tema: Mediación Interdisciplinaria, Inteligencia Artificial y donde se incluye además el tema de Salud Mental, deseamos compartir lo expresado por el Dr. Alberto al respecto:

La mediación ha evolucionado significativamente a lo largo de las últimas décadas, consolidándose como un método adecuado de resolución de conflictos en diversos campos. Sin embargo, la creciente complejidad de los problemas contemporáneos ha demandado una aproximación más integral e interdisciplinaria, desde ODR Latinoamérica, hemos venido explorando la articulación de campos como la mediación en línea , la inteligencia artificial (IA) y la salud mental. Esta fusión interdisciplinaria responde a la necesidad de brindar soluciones más adaptativas y contextualizadas en un mundo cada vez más digital y emocionalmente complejo.

La mediación interdisciplinaria se basa en la integración de múltiples saberes, como el derecho, la economía, la psicología, la tecnología y la sociología, para comprender mejor la dinámica de los conflictos y ofrecer soluciones más holísticas. A través de la mediación interdisciplinaria, las partes involucradas en un conflicto tienen la oportunidad de ser comprendidas desde distintas perspectivas, lo que facilita la búsqueda de soluciones más personalizadas y sostenibles.

En los últimos años, hemos visto cómo la incorporación de profesionales provenientes de distintas profesiones en los procesos de mediación ha mejorado considerablemente los resultados. Los mediadores que intervienen en conflictos familiares, laborales o comunitarios trabajan en el "entre", ya sea personas o empresas, por lo que incorporar al equipo de trabajo un psicólogo puede ayudar, para identificar más adecuadamente los intereses de las partes que están subyacentes bajo las posiciones.

Un conflicto no es únicamente un desacuerdo sobre hechos objetivos, sino que está enraizado en percepciones.

blasjaso@yahoo.com.mx

EL OCCIDENTAL

Fecha: Lunes 07 de Octubre del 2024	Sección: Local	Página: 25

Marco Valerio

¡Porque somos un Jalisco que es líder!

Hoy quiero compartir la visión que tenemos en Jalisco para conservar el liderazgo nacional. El trabajo es el eje central del futuro, porque Jalisco tiene el potencial para crear y atraer puestos laborales de alto valor agregado; la vinculación de este objetivo con la competitividad, la inversión y el desarrollo sostenible consolidará al Jalisco Líder.

La confianza de los inversionistas está puesta en la entidad, en su gobierno, en la forma de trabajar, cuya prioridad es enfocarnos en los acuerdos y el diálogo que permita robustecer las políticas públicas para mantener el ritmo de la generación de empleos bien remunerados y con el compromiso por parte de los inversionistas en el cumplimiento de la ley, porque eso es la garantía de que les irá bien a ellos y sus colaboradores.

La prioridad del gobierno para el crecimiento económico, es el desarrollo del capital humano para el empleo del futuro; y para generar espacios de alto valor agregado, Jalisco debe priorizar la formación de talento altamente calificado, que responda a las demandas del mercado laboral global. Esto implica un enfoque en educación, capacitación y adaptación a las tecnologías emergentes.

Se debe evitar bajar la guardia en la formación técnica especializada; porque se ha demostrado en Jalisco, que es fundamental alinear los programas educativos y de capacitación técnica con los sectores económicos más prometedores, como la inteligencia artificial, la manufactura avanzada, la robótica, y las tecnologías de la información.

La integración de todos los grupos sociales a través del impulso a la inclusión laboral, permite crear políticas que incluyan a grupos tradicionalmente marginados en el mercado laboral que genere espacios en igualdad de circunstancias para jóvenes, mujeres y personas mayores o con discapacidad, aumentando su acceso a empleos de alto valor agregado.

Además, la atracción de inversiones debe tener el enfoque en la creación de espacios laborales. Las estrategias deben estar orientadas a la generación de empleos bien remunerados, estables. Se trata de atraer capital, de garantizar que se traduzca en trabajo de calidad.

El trabajo gubernamental debe crear una estrategia para dividir las actividades en zonas económicas y clústeres industriales especializados; esto fortalecerá el crecimiento de los sectores como la biotecnología, energías renovables, y tecnología avanzada, donde la inversión se centre en la generación de empleos de alta especialización.

Es importante la creación de incentivos fiscales y legales para empleadores que promuevan espacios laborales calificados; porque impulsan la inversión en capacitación y contratación de talento local, fomentan la retención de trabajadores calificados en la región la robustecen y sobre todo genera riqueza.

Tenemos ejemplos reales de la promoción del nearshoring es una oportunidad que debe seguir robusteciéndose, porque eso nos permite aprovechar la relocalización de cadenas de suministro globales para atraer empresas extranjeras que buscan establecer operaciones cerca de Estados Unidos, generando empleo local en sectores como manufactura avanzada, logística y tecnologías de la información.

Estamos convencidos en Jalisco, que la sostenibilidad y la economía verde como generadores de empleo van a la par y en el mismo sentido, debemos cuidar al ser humano y el medio ambiente. La transición hacia una economía verde es crucial para la sostenibilidad, también tiene el potencial de generar miles de nuevos empleos de sectores en auge como las energías renovables, la gestión de recursos y la economía circular. Promover la creación de empleos en la infraestructura para energías limpias, es un sector con alto potencial de crecimiento en Jalisco. Incluimos la economía circular que impulse empleos en áreas como reciclaje.

X:@MarcoValerioGDL
FB: Marco Valerio Pérez Gollaz

EL OCCIDENTAL

Fecha: Lunes 07 de Octubre del 2024	Sección: Local	Página: 25

Monserrat Rodríguez

Creatina: Aliado potente para aumentar la fuerza

se ha popularizado en los últimos años por prometer mejorar el rendimiento deportivo de quienes consumen este suplemento. Su función dentro del cuerpo consiste en la producción de energía y mejorar la potencia de quienes realizan actividades de corta duración, pero de alta intensidad.

Como levantar pesas, correr carreras cortas o ejercitarse diariamente en el gimnasio. Este compuesto derivado de aminoácidos se produce de forma natural dentro del cuerpo humano, principalmente en el hígado, páncreas y riñones, sin embargo, se almacena en el músculo y su función consiste en producir energía durante la contracción muscular. A pesar de que el cuerpo produce a la creatina, se ha demostrado que utilizarla como suplemento puede tener beneficios sobre en el rendimiento deportivo y la salud.

Los beneficios de suplementarse con creatina se ven reflejados siempre y cuando se complemente con una ingestión adecuada de calorías y proteínas para lograr acelerar la recuperación muscular óptima después de haber realizado actividad física extenuante. Es importante señalar que utilizarla no hará que el músculo tenga una ganancia de volumen, sino que para lograr esto se requiere incluir un entrenamiento de resistencia continuo y una adecuada alimentación.

Los alimentos que tienen mayor cantidad de creatina son principalmente la carne, el pescado y la leche de vaca, pero aumentar el consumo de este tipo de alimentos no nos dará el beneficio que nos da ingerirlo como suplemento.

La recomendación para poder suplementar adecuadamente es incluir creatina monohidratada de 3 a 5 gramos por día. Las investigaciones sugieren que consumir una dosis mayor a la recomendada no ofrece ventajas, sino que puede poner en riesgo la salud de los riñones, pero bajo una dosis adecuada no representa riesgos.Inicialmente los estudios sobre la creatina se centraron en su impacto en el rendimiento deportivo, pero recientemente se han descubierto otros beneficios significativos. Suplementarse con ésta puede contribuir a la mejora en el procesamiento cognitivo, reducción de la fatiga y prevención de las lesiones. En el ámbito clínico también muestran mejoría las personas con diabetes, sarcopenia, enfermedad de Parkinson, osteoporosis, enfermedad cardiovascular, entre otras.

Con el envejecimiento, los niveles de creatina en el músculo tienden a disminuir, lo que contribuye a la pérdida de masa muscular y disminución de la fuerza, por lo que la suplementación de los adultos mayores es recomendable, ya que ayuda a combatir la sarcopenia, una afección que implica la reducción progresiva de la masa muscular y la fuerza, aumentando el riesgo de caídas y fracturas.

Además de sus beneficios físicos, la creatina se ha relacionado con mejoras en la salud mental. Investigaciones recientes sugieren que puede tener un efecto positivo en el estado de ánimo y la función cognitiva, lo que la convierte en una opción atractiva no solo para atletas, sino también para aquellos que buscan mantener su agilidad mental a medida que envejecen.

Aunque la creatina tiene numerosas propiedades, es importante abordar su uso con responsabilidad. Asegúrate de estar bien informado y consultar con un profesional de la nutrición para que pueda apoyarte con la suplementación según tu edad, tipo de alimentación, ritmo de vida y actividad física que realizas.

En resumen, la creatina es un aliado poderoso que, cuando se usa de manera adecuada, no solo tiene el potencial de aumentar la fuerza y mejorar la recuperación, sino que también brinda beneficios significativos para la salud y el bienestar general. Este suplemento se destaca por elevar tu rendimiento físico y potenciar tu calidad de vida.

Directora carrera de Nutrición de la UAG
smonserrat.rodriguez@edu.uag.mx
http://uag.mx/

MURAL
EXPRESIÓN DE JALISCO

Fecha: Lunes 07 de Octubre del 2024	Sección: Comunidad	Página: 02

INNOVARTE

JORGE ZAVALA Y MOISÉS GALINDO

El poder de guiar sin hacer

"La mayor bondad que puedes hacer por otro no es simplemente compartir tus riquezas, sino revelarle las suyas". **Benjamín Disraeli**

Ser mentor está más allá de simplemente transmitir conocimientos. Es la capacidad de compartir experiencia, tiempo y energía con el propósito de ayudar a otros a crecer y alcanzar sus metas.

Este acto, además de reflejar generosidad, también incluye un profundo entendimiento de que la verdadera medida del éxito está en lo que tú mismo puedes lograr y en lo que puedes inspirar en los demás.

Aprender a compartir, detonar, empoderar y poner a punto el talento de las personas es la esencia y núcleo de las actividades de un mentor.

A través de la mentoría, en vez de hacer las cosas por los demás, se trata de enseñarles a hacerlas, de guiarlos para que tomen control de sus acciones y se convierta cada quien en el arquitecto de su propio destino.

Un mentor efectivo sabe que su papel, además de ofrecer soluciones, es inspirar su curiosidad y crear el espacio para que sus menti puedan descubrir sus propias habilidades y resolver los desafíos que se les presenten.

De hecho, el conocedor aprende a ver que las personas a su alrededor son capaces de ser responsables de su propio destino, y el verdadero éxito de un mentor radica en la independencia que logran sus aprendices.

En este contexto, una sociedad próspera es cuando cada persona sueña y pone sus capacidades en acción hasta alcanzarlos y proponerse nuevos retos.

El progreso social y económico depende de que cada individuo tenga la oportunidad y voluntad de actuar para lograr sus objetivos.

Sin embargo, es un camino complejo, distante de ser sencillo. Hay momentos en que las personas desconocen qué hacer o cómo proceder. Es los momentos de incertidumbre, la humildad juega un papel fundamental: Se requiere la capacidad de pedir ayuda, de reconocer las limitaciones propias, es aquí donde el mentor entra en escena.

El rol de un mentor es proporcionar el apoyo necesario para que los demás confíen en tu capacidad de superarte a ti mismo.

Todos, en algún punto, dudas de tus capacidades, y la presencia de un mentor que te inspire confianza es crucial para superar esos momentos de duda. El mentor te ayuda a ver lo que aún estas por descubrir de ti mismo, y en ese proceso, te empodera para hacer aquellas cosas que te parecían inalcanzables.

Cada persona tiene sueños y aspiraciones, muy pocos saben cómo alcanzarlos. Es por eso por lo que el mundo necesita más mentores, personas que sepan dirigir sin hacer por los demás, que reconozcan lo que deseas lograr.

Hay una creencia que limita tanto al mentor como a sus menti; por ello los mentores evolucionaron, dejando de lado la idea de que son los únicos capaces de hacer algo, de que sólo ellos pueden lograrlo. Gracias a su guía habrá más personas habilitadas para hacerlo.

Ser testigo de cómo otros hacen esfuerzos para alcanzar sus metas nos invita a ser mejores observadores. El buen mentor sabe cuándo intervenir y cuándo dejar que el otro aprenda a través de la experiencia.

Ayudar está más allá de hacer el trabajo de los demás, esto limita su crecimiento y les impide ser proactivos y tenaces. El verdadero mentor sabe que su misión es guiar, sin sobreproteger. Esta acaba perjudicando más de lo que ayuda.

En este sentido, el paternalismo es uno de los peores enemigos de la mentoría efectiva. Aunque puede parecer bienintencionado, el paternalismo fortalece al mentor a costa de debilitar a los demás.

Es una forma de control que priva a las personas de su capacidad de ser autosuficientes y les quita la oportunidad de desarrollar su propio potencial. Por eso, un buen mentor debe resistir la tentación de solucionar todos los problemas de sus menti y, en cambio, fomentar la autogestión, la resiliencia y la confianza en sí mismos.

InnovArte es el arte de aprender a hacer lo imposible, de creer en tu propia capacidad y de encontrar soluciones creativas a los desafíos que enfrentamos. Un mentor que adopta este enfoque además de enseñar habilidades técnicas o profesionales también inspira una mentalidad de crecimiento.

La innovación es más que crear algo nuevo, es creer que lo que parece imposible puede lograrse con el esfuerzo adecuado, la guía correcta y la voluntad de aprender.

InnovArte es más que un concepto, es una filosofía de vida que busca empoderar a las personas para que crean y detonen su propio potencial.

Ser mentor es una gran responsabilidad. Implica ayudar a los demás a descubrir sus propias habilidades, a confiar en sí mismos y a enfrentar los desafíos con creatividad y determinación. Un buen mentor entiende que su papel es enseñarle a cada quien a hacerlo por sí mismo.

De esta manera, contribuye al desarrollo de individuos más fuertes, seguros y capaces, que, a su vez, puedan ayudar a otros más en el futuro. Así es como se construye una sociedad equitativa, justa, solidaria y próspera: a través de la mentoría y el empoderamiento mutuo.

Los tips

- El mentor guía a otros para que descubran y desarrollen sus propias habilidades, empoderándolos a ser responsables de su propio destino, en lugar de hacer las cosas por ellos.
- El paternalismo debilita a los demás al sobreprotegerlos, mientras que un buen mentor fomenta la autonomía, la resiliencia y la confianza para alcanzar metas por cuenta propia.
- InnovArte es la filosofía de lograr lo imposible a través de la creatividad, la autogestión y el aprendizaje continuo, inspirando una mentalidad de crecimiento que empodera a las personas para superar desafíos y desarrollar su potencial.

Jorge Zavala es mentor en innovación en Silicon Valley. @jzavala
Moisés Galindo es consultor en retail. @RetailAuthority

MURAL
EXPRESIÓN DE JALISCO

Fecha: Lunes 07 de Octubre del 2024	Sección: Nacional	Página: 08

El gobierno planea seguir adelante con la reforma judicial sin importar las decisionesde la SCJN. Eso sí sería un golpe de Estado.

El verdadero golpe

"La Suprema Corte estaría dando un auténtico, y lo digo con todas sus letras, golpe de Estado".

Lenia Batres

Sí, estamos presenciado un golpe de Estado, pero no de la Suprema Corte, sino del gobierno para acabar con la división de poderes y el Estado de Derecho. Los elementos están a la vista. Uno ha sido el desacato del ex presidente López Obrador y el Congreso a las suspensiones de la reforma judicial, el cual se ha extendido al Instituto Nacional Electoral. El Senado busca ahora emitir la convocatoria para la elección de jueces, magistrados y ministros sin importar las suspensiones.

El camino al golpe, que busca el regreso a un régimen de partido hegemónico, empezó hace tiempo y ha incluido medidas legales e ilegales. Uno de los pasos más importantes fue cargar al INE con consejeros favorables al gobierno, lo cual ha creado una mayoría morenista en el pleno.

Otro paso fue asegurar esa misma mayoría oficialista en el Tribunal Electoral. Ésta se consiguió con la decisión de los senadores morenistas de abstenerse de nombrar a los dos magistrados que faltaban en el pleno. El mismo López Obrador reconoció como suya la decisión, al declarar que buscaba evitar que hubiera nuevos magistrados del "bloque conservador". El propósito era mantener una mayoría favorable a Morena con tres de cinco magistrados. Estos tres le dieron un golpe interno al magistrado Reyes Mondragón para entregarle la presidencia a Mónica Soto Fregoso.

Las mayorías oficialistas en los órganos electorales le sirvieron al régimen para transformar un voto de 54 por ciento en una representación de 74 por ciento en la Cámara de Diputados. Llegamos al extremo de que la secretaria de Gobernación, Luisa María Alcalde, anunció el reparto de diputados plurinominales para dar al gobierno su súper mayoría, como en los viejos tiempos de Manuel Bartlett en Bucareli. Para lograrla, Morena prestó diputados al Partido Verde, que el Verde luego devolvió para que Morena pudiera tener control de la Junta de Coordinación Política los tres años de la legislatura.

Por otra parte, el 55 por ciento de los votos se convirtió en 83 escaños del gobierno en el Senado. Como faltaban tres para la mayoría calificada, para cambiar la Constitución a discreción, Morena compró a dos senadores del PRD y luego a Miguel Ángel Yunes Márquez, del PAN. El senador Daniel Barreda fue "persuadido" de no participar en la votación por la reforma judicial cuando su padre fue retenido por la fiscalía veracruzana. Así consiguió el gobierno la mayoría calificada en el Senado.

La reforma judicial pasó por el Congreso con muchos vicios. Se aprobó al vapor, pese a la promesa de la presidenta Claudia Sheinbaum de que abriría un diálogo con juristas y con la oposición. La votación de los diputados se hizo en una sede alterna, un gimnasio de la Magdalena Mixhuca, sin certeza de quórum ni de que todos los que votaron eran diputados.

La reforma viola la división de poderes al convertir el judicial en un apéndice del ejecutivo, y el derecho fundamental de los gobernados a tener una justicia imparcial. Quebranta también los tratados internacionales firmados por México que obligan a que el nuestro sea un país de leyes con un sistema judicial independiente.

No está claro si la Suprema Corte tiene la facultad de revisar una reforma constitucional, pero la única que puede decidirlo es ella. Por ocho votos contra tres el máximo tribunal decidió estudiar el tema, sin que esto signifique que haya declarado inconstitucional la reforma. El gobierno, sin embargo, ha dicho que seguirá adelante con la reforma sin importar las decisiones judiciales. Ha heredado la filosofía de que no le "salgan con el cuento de que la ley es la ley". Está llevando a cabo así un golpe de Estado.

- **SOLO 16**

No solo Felipe de España estuvo ausente. En 1988, 105 jefes de Estado y de gobierno participaron en la toma de protesta de Salinas de Gortari. Con Peña Nieto fueron 95. A las de Fox y Calderón vinieron 80, y a la de Zedillo, 60. Con López Obrador bajaron a 50. A la de Sheinbaum llegaron solo 16 (La Crónica).

MURAL
EXPRESIÓN DE JALISCO

Fecha: Lunes 07 de Octubre del 2024	Sección: Nacional	Página: 08

Espero que Sheinbaum gobierne para todos los mexicanos, eso determinará la posibilidad del reencuentro y el esfuerzo conjunto.

BERNARDO GONZÁLEZ MORA
info@irhjal.org.mx

Presidenta Sheinbaum

Presidenta Claudia Sheinbaum Pardo:

Hace seis años escuché en boca de López Obrador dos discursos muy esperanzadores. El entonces Presidente entrante habló de gobernar para todos los mexicanos, de una auténtica división de poderes, de neutralidad de los órganos electorales, de fortalecer el pacto federal y de que la prioridad de su gobierno serían los pobres; de no mentir, de no robar y de no traicionar.

En 2011 se había publicado una obra colectiva "Un nuevo proyecto de Nación" en la que participaban connotados pensadores y luchadores sociales de izquierda entre los que estaba Usted; seguramente la iniciativa era de AMLO, quien hace la presentación. Creo que el referente de sus discursos fue el contenido de ese magnífico documento.

Llegaba a la Presidencia de la República un luchador social persistente con un discurso demoledor machacado todos los días en todas las poblaciones y en todos los medios, ya había sido Jefe de Gobierno de la capital y no lo había hecho mal. Un escenario de un país hastiado por la frivolidad y la corrupción y un modelo cupular en las decisiones en los partidos políticos que había erosionado su cohesión interna, cuyos candidatos no tenían una presencia consolidada en la sociedad, sin un consenso suficiente en sus partidos propiciaron el triunfo de Morena.

Poco nos duró el gusto. En lugar de aprovechar el gran consenso social y la fortaleza en los órganos de gobierno para convocar a una auténtica reforma integral a la que nadie, independientemente de su ánimo, podía negarse, prefirió la confrontación y nos dividió en chairos y fifis, perdiendo la oportunidad histórica de conducir al país en un ambiente de unidad a lo que sí hubiera sido una gran transformación. El legado de López Obrador son sus, todavía infuncionales, grandes obras sin respeto a la naturaleza, pero sí como un culto a su ego.

Esa esperanza lamentablemente no la tenemos con Usted, pero no por Usted, sino por la sombra de su mentor, que sin tenerle toda la confianza, ni respetar en todas sus formas el principio del "sufragio efectivo, no reelección", con el pretexto de que provienen de un "movimiento" le tiene copados todos los espacios de poder y, lo peor, con alianzas, según se especula, con fuerzas oscuras y con mercenarios que, muchos de ellos no abrevaron los valores sociales en los que Usted se formó ni les mecieron la cuna padres de los que heredó su sentido ético, formación social y arrojo para la lucha revolucionaria.

En la vida universitaria y más en el campo de la ciencia se cultivan, por una parte, valores humanistas, empeño por encontrar la verdad, disposición, por necesidad, al diálogo, el estudio, la investigación y el conocimiento como una herramienta para construir un mundo mejor. No tengo ninguna referencia que me indique que es diferente a lo que he descrito de Usted. Me gusta su aplomo, estoy convencido de su indudable talento, de su buena intención y de su capacidad gerencial, por lo que a Ud. respecta, creo venturoso su ascenso a la Presidencia de la República, y no solo por el hecho de ser mujer, igual lo es su principal opositora de las que como, a Ud., las veía como monjas en la proa navegando en un barcos de piratas.

A pesar de todos los cuestionamientos acerca de la inequidad en la elección, la intromisión del gobierno y de manera directa del ex Presidente de la República, de la utilización de recursos públicos y humanos, de estrategias de propaganda y control de medios a lo que no han sido ajenos otros gobiernos, ni sus rivales lo hubieran dejado de hacer si hubieran tenido la oportunidad, es Ud. la Presidenta de todos los mexicanos y espero que sí lo cumpla porque eso determinará la posibilidad del reencuentro, la armonía y el esfuerzo conjunto.

Las aspiraciones de la gente necesitan ser satisfechas y eso, en última instancia, será lo que justificará y legitimará su gobierno. Deseo que logre la gobernabilidad que no tenemos, que las instituciones y las leyes, en su diseño actual, cumplan los objetivos sociales que se pretendían con ellas y si no, emprender una tarea de transformación que le permita al gobierno resolver los problemas de la sociedad, haciéndolo con sentido sistémico involucrando a toda la cadena de actores de un mismo proceso.

Creo que la vida universitaria es el campo propicio para cultivar los valores sociales, la reflexión intelectual y moral.

MURAL
EXPRESIÓN DE JALISCO

Fecha: Lunes 07 de Octubre del 2024	Sección: Nacional	Página: 09

DENISE DRESSER

La tentación autoritaria vestida de mujer del 68, que insiste en llamarse a sí misma "demócrata", sabiendo que no lo es.

Estado de chueco

Claudia Sheinbaum finalmente asumió la Presidencia y empezó a imponer su sello. Más atención a las mujeres, menos obsesión con las mañaneras. Más énfasis en las energías renovables, menos preocupación por el predominio de Pemex. Y se agradece que –por lo menos en los primeros días– haya dejado atrás el pugilismo de su predecesor. Pero también ha dejado en claro que no cederá ni un milímetro en la agenda que mayor perjuicio le producirá, en la cruzada que contradice sus credenciales democráticas. Al defender la reforma judicial como lo hace, Sheinbaum no quiere o no logra entender el daño reputacional que le acarreará en el mundo que la mira, entre los inversionistas cuyo dinero necesita, y en el ánimo de quienes aspiran a construir un Estado de Derecho. Al pedir el voto a mano alzada en sus mítines, Sheinbaum está erigiendo un nuevo "Estado de chueco".

México nunca ha sido de crear un andamiaje capaz de proveer justicia a los ricos y a los pobres, a los empresarios y a los trabajadores, a los que podrían comprar a un juez y a quienes no tienen con qué. Los casos más sonados de injusticia impúdica o ausente –Florence Cassez, la guardería ABC, Lydia Cacho, Pío López Obrador, Ignacio Ovalle– ilustran las penurias y los problemas que enfrenta el sistema judicial en nuestro país. Pero como numerosos expertos, analistas, activistas y organizaciones internacionales han reiterado, ninguno de esos vicios históricos se resuelve eligiendo a ministros, magistrados o jueces vía el voto popular. Sheinbaum haría bien en voltear a ver a las democracias consolidadas del mundo, que jamás han recurrido a votación plebiscitaria/popular por el poder judicial, porque comprenden cuán errónea es. Incluso la elección de ciertos jueces en Estados Unidos ha sido motivo de crítica creciente.

Sheinbaum insiste en que es demócrata, que la democracia es lo que decida el pueblo, y el pueblo votó por el Plan C. Lástima que su entendimiento sobre el concepto es tan pobre y tan pueril. Y, peor aún, que la mayoría suscriba la rasurada del concepto de democracia hecha por el tlatoani tabasqueño, y ahora por quien lo emula. La democracia es gobierno de la mayoría **y** derechos de la minoría. Es voluntad popular **y** contrapesos que la constriñen. Cuando Sheinbaum, citando a Lincoln, dice que democracia es: "gobierno para el pueblo, por el pueblo", ignora lo central de su Gettysburg Address. Lincoln honra a quienes dieron su vida en la Guerra Civil, librada para asegurar una república que reconociera los derechos de la minoría negra.

En cualquier democracia debe haber poder que cheque al poder para mantener libres a todas las personas, incluso las que piensan distinto. ¿Cómo van a defender sus derechos constitucionales aquellos que litiguen en una Suprema Corte donde los ministros son nominados y controlados por Morena? ¿Cómo va a dirimir los conflictos post electorales un Tribunal Federal Electoral donde los magistrados son propuestos y votados por mayorías morenistas? ¿Cómo van a ampararse ante los abusos del gobierno Federal los ciudadanos que tramiten asuntos en juzgados capturados por Morena? Y para los medios nacionales e internacionales que han aplaudido la llegada de Sheinbaum por "ser mujer" y "científica", imagínense el siguiente escenario: que Trump ganara y obtuviera –con chantajes y garantías de impunidad– una súper mayoría, y después reformara la Constitución para que todo el poder judicial de Estados Unidos fuera controlado por el Partido Republicano. No habría empacho en declarar el fin de la democracia estadounidense, mientras aquí se insiste en darle a Claudia "el beneficio de la duda".

Yo no tengo duda alguna. Lo loable de los 100 compromisos que la Presidenta presentó, palidece ante lo condenable de la reforma judicial. Lo positivo acabará sepultado por lo negativo. Un país en el cual los conflictos –grandes y pequeños, empresariales e individuales– no puedan ser dirimidos en las cortes o por vía de la ley. Un país en donde el argumento de la inclusión producirá la implosión, y la democracia plebiscitaria acabará con la democracia constitucional. No el Estado de Derecho, sino el Estado de chueco. La tentación autoritaria vestida de mujer del 68, que no entiende las consecuencias de lo que promueve. O quizá las entiende demasiado bien y por ello vive obsesionada con llamarse a sí misma "demócrata", sabiendo que no lo es.

MURAL
EXPRESIÓN DE JALISCO

Fecha: Lunes 07 de Octubre del 2024	Sección: Nacional	Página: 09

FALACIAS DEL PODER

JESÚS IBARRA
@jesusibarra0

El Congreso local nombró varias magistraturas mediante una negociación político partidista, un reparto de "cuotas y cuates".

Ley como arma política

El proceso de politización de la justicia que heredó el presidente López Obrador con la reforma judicial del pasado septiembre se ha recrudecido en dos episodios que muestran ya la debilidad del Poder Judicial para desarrollar sus dos funciones más importantes: limitar a los poderes públicos y garantizar derechos fundamentales.

Lo que resulta paradójico es que, en tanto continúa el debate nacional acerca de la legitimidad democrática de la judicatura para revisar reformas a la Constitución, el Congreso de Jalisco nombraba magistraturas sin atender al mérito, capacidad e independencia de los perfiles aprobados, mostrando así la urgente necesidad de la intervención judicial para garantizar la legalidad del proceso.

El jueves 3 de octubre, por mayoría de ocho votos contra tres, la Suprema Corte de Justicia de la Nación (SCJN) resolvió que procede admitir la solicitud de revisión de la reforma constitucional en materia judicial. Desde antes de la sesión, no tardaron en aparecer mensajes a favor y en contra de esa determinación, no obstante, más que un debate público, se ha tratado de posicionamientos ya sea a favor o en contra del gobierno de la Cuarta Transformación.

Es importante mencionar que la decisión de la SCJN no proviene de un amparo, una controversia o una acción de inconstitucionalidad, es únicamente una "Consulta a trámite" (4/2024), con lo cual sus efectos no podrían llevar a la nulidad la reforma vigente.

Los críticos de la reforma, con múltiples argumentos, han señalado la viabilidad jurídica y la legitimidad democrática que tienen los tribunales constitucionales como la SCJN para revisar reformas incluso a la Constitución. Por el otro lado, quienes están a favor de la reforma propuesta por el ex presidente López Obrador sostienen que los jueces carecen de legitimidad de origen para anular decisiones de los poderes electos, vulnerando con ello la soberanía popular. La famosa "dificultad contramayoritaria".

Carlos Nino, uno de los principales teóricos del constitucionalismo y la democracia deliberativa, es crítico del control judicial de constitucionalidad; sin embargo, a pesar de su postura bien argumentada, identifica tres excepciones, una de ellas, cuando la reforma violente principios fundamentales consagrados en la Constitución. En el caso es evidente que la reforma transforma el sistema de justicia y afecta la práctica constitucional que se venía desarrollando desde 1994, razón por la cual existe una justificación fuerte en favor de la revisión judicial.

En el fondo lo que subyace son dos modelos de Poder Judicial que no estamos debatiendo; uno propio del Estado Constitucional de Derecho que sostiene la sujeción de todos los poderes públicos a la Constitución, que establece la garantía de los derechos humanos como límite principal, y otro modelo, que podríamos llamar "constitucionalismo populista", que defiende un poder constituyente del pueblo, no sujeto a límites, y alineado al proyecto político de transformación popular.

Pues bien, como si todo esto no estuviera sucediendo, en Jalisco el pasado sábado por la madrugada el Congreso local, desatendiendo una suspensión judicial, declaró desierta su propia convocatoria y, en ejercicio de su soberanía, realizó el nombramiento de varias magistraturas mediante una negociación político partidista. Se trató de un reparto bajo la conocida fórmula de "cuotas y cuates".

En tanto, los partidos se disputan la captura de la justicia para utilizar la ley en contra de adversarios políticos o para proteger la impunidad de sus aliados.

La violencia y la ausencia de un Estado de Derecho es una realidad lacerante para las personas, especialmente para las víctimas.

MURAL
EXPRESIÓN DE JALISCO

Fecha: Lunes 07 de Octubre del 2024	Sección: Nacional	Página: 09

DE POLÍTICA Y COSAS PEORES
CATÓN
afacaton@yahoo.com.mx

Ojalá nuestra Presidenta ponga el ojo en los visos de machismo que aún quedan en nuestra sociedad.

Por las mujeres

"Anoche fui un tigre al hacerle el amor a mi mujer". Eso les contó don Frustracio a sus compañeros de copa en el Bar Ahúnda. Y detalló: "Primero la llené de eróticas caricias que ni la más exaltada fantasía puede imaginar. En seguida la besé de la cabeza a los pies con húmedos y lametones besos de consumado amante. Y luego duré más de media hora en el *in and out*, hasta que llegué al culmen del pasional deliquio profiriendo gritos comparados con los cuales los ululatos de Tarzán eran simples gañidos de cachorro". Todo eso narró lleno de orgullo don Frustracio. Y añadió: "Es una pena que en todo ese tiempo mi mujer haya estado dormida"... Dos borrachines iban haciendo eses junto a la vía del ferrocarril. Uno le dijo al otro: "Hay muchas piedras. Caminemos sobre los durmientes". Farfulló el otro: "¿Y no se despertarán?"... Dulcibel le comentó a Susiflor, su compañera de oficina, al tiempo que le señalaba al joven y apuesto gerente del banco: "Qué bien se viste el señor Mequínez, ¿verdad?". "Sí –confirmó Susiflor–. ¡Y tan aprisa!"... Un tipo le confió a su compadre: "Mi esposa trabaja por las noches, pero no me ha dicho en qué. Sospecho que hace *striptease* en el Cabaret Usho". "Vamos ahí –sugirió el otro–, para que salga usted de dudas". Cuando llegaron bailaba en el escenario una mujer con antifaz. "Creo que es ella –dijo el marido–, pero con el antifaz no la reconozco". Sugirió el compadre: "Esperemos a que se quite la ropa. Entonces la reconoceremos los dos"... Aplaudo, y con ambas manos para mayor efecto, el hecho de que la Presidenta Sheinbaum haya mencionado en su discurso de toma de posesión a la Corregidora solamente como Josefa Ortiz, y no como Josefa Ortiz de Domínguez. En tiempos ya pasados ese "de" hacía ver a la esposa como sujeta a su marido y subordinada a él. Llevaba consigo una cierta nota de posesión, y aun de propiedad: la señora *de* Pérez, *de* Rodríguez, *de* González. En otras sociedades las mujeres casadas sufrían suerte peor. En Estados Unidos, por ejemplo, la esposa de Mr. John Smith perdía en lo absoluto su nombre de soltera y pasaba a llamarse Mrs. John Smith. En nuestro país el "de" en el nombre de la mujer que contraía matrimonio era muestra de un machismo que afortunadamente hemos superado, por más que subsistan aún algunos rasgos de discriminación que hacen violencia a la mujer. Aunque no tengo la desgracia de ser diputado apoyaré todas las iniciativas que la Presidenta envíe en defensa de las mujeres mexicanas. Por mi parte diré que durante los años que viví con la amada eterna debí llamarme Armando Fuentes de De la Peña, pues tal era el apellido de mi esposa, y tanto dependí de ella en todo que lo justo habría sido añadir su nombre al mío, y no el mío al suyo. Ojalá nuestra Presidenta, que carga muchos pesados lastres de su antecesor, pero no ciertamente el del rechazo que mostró AMLO a las causas feministas, ponga el ojo –los dos será mejor– en los visos de machismo que aún quedan en nuestra sociedad... Don Cucoldo abrigaba la certidumbre de que su esposa tenía indebido trato con uno de sus amigos de cantina. Le preguntó, ceñudo: "¿Es con mi amigo Carmeliano? ¿O con mi amigo Ataúlfo? ¿Es acaso con mi amigo Leovigildo?". La señora se encalabrinó: "¿Qué te estás creyendo? ¿Que no tengo yo mis propias amistades?"... La nueva paciente del doctor Duerf, mujer de exuberantes curvas, le informó: "Soy ninfómana. No puedo resistirme a tener sexo con los hombres". Dijo el analista: "Cuénteme su problema, pero antes permítame poner a enfriar una botella de champaña"... FIN.

EL INFORMADOR
DIARIO INDEPENDIENTE

Fecha: Lunes 07 de octubre del 2024	Sección: Local	Página: 02

CARTUCHO

Qucho qucho99@yahoo.com.mx

El Diario NTR
PERIODISMO CRÍTICO

Fecha: Lunes 07 de Octubre del 2024	Sección: Local	Página: 04

EL OCCIDENTAL

Fecha: Lunes 07 de Octubre del 2024	Sección: Local	Página: 24

EL OCCIDENTAL

Fecha: Lunes 07 de Octubre del 2024	Sección: Local	Página: 02

MILENIO DIARIO JALISCO
Periodismo con carácter

Fecha: Lunes 07 de Octubre del 2024	Sección: Local	Página: 11

EL PAÍS DE NUNCA JABAZ/TEMPORADA DE INCENDIOS

MURAL
EXPRESIÓN DE JALISCO

Fecha: Lunes 07 de Octubre del 2024	Sección: Nacional	Página: 09

MURAL
EXPRESIÓN DE JALISCO

Fecha: Lunes 07 de Octubre del 2024	Sección: Nacional	Página: 08

EL OCCIDENTAL

Fecha: Lunes 07 de Octubre del 2024	Sección: Local	Página: 15

Secretaría de Inteligencia es parte de la seguridad

ROMÁN ORTEGA

Pablo Lemus, gobernador electo, destacó que la creación de la Secretaría de Inteligencia y Búsqueda de Personas Desaparecidas o no localizadas formará parte de la estrategia de seguridad que implementará en su sexenio y que anunciará en las próximas semanas junto con los nombres de quienes serán los responsables de las diversas áreas de seguridad y que será independiente a la Fiscalía de Desaparecidos.

Mantendrá un diálogo directo y permanente con los colectivos y familiares de personas desaparecidas para dar seguimiento y evaluación a las acciones realizadas.

5
EL CS formará parte de la Secretaría de Inteligencia

1
POLICÍA Estatal de Caminos se creará para mayor presencia

EL OCCIDENTAL

Fecha: Lunes 07 de Octubre del 2024	Sección: Local	Página: 15

INCORPORA A SALOMÓN CHERTORIVSKI

Pablo Lemus presentó a su gabinete de salud

VÍCTOR MANUEL RAMÍREZ ÁLVAREZ

Asegura que será el mejor sistema de salud en el país con su propio Seguro Popular y la ampliación de hospitales regionales

Consolidar el sistema de salud de Jalisco como el mejor del país y tener su propio Seguro Popular, ampliar la red de hospitales regionales y la atención interal en enfermedades como cáncer es el reto que tendrá el gabinete de salud que presentó el gobernador electo Pablo Lemus y en donde destacó el fichaje del ex Secretario de Salud federal y ex titular del Seguro Popular Salomón Chertorivski.

Pablo Lemus dio a conocer que Andrea Blanco será la coordinadora e indicó que quien coordinará el Desarrollo Social, área a la que estará integrado el Consejo de Asesores de Salud Pública, la Secretaría de Salud que dirigirá Héctor Raúl Pérez Gómez, el OPD de Salud, Desarrollo Social y Cultura entre otras. En este contexto señaló que el ex titular del Seguro Popular junto con otros notables como el ex rector de la Universidad Nacional Autónoma de México (UNAM) José Narro Robles formarán parte y todos tendrán el cargo honorífico.

Gabinete de Salud que entrará en funciones a partir del 6 de diciembre. /FRANCISCO RODRÍGUEZ

Pablo Lemus dijo que es por eso que el primer objetivo de este gabinete será la consolidación del sistema estatal de salud y aclaró que no se va a entregar a la Federación. "Jalisco seguirá teniendo su propio sistema de salud que ha sido construido y pagado por los jaliscienses y que hoy es un gran referente a nivel nacional, con una mejor calidad en el servicio".

Además se pretende seguir con el trabajo de la actual administración con el programa del Seguro de Salud Jalisco "con esta tarjeta para derechohabientes que no tienen una atención, por ejemplo por parte del Instituto Mexicano del Seguro Social o del ISSSTE para que puedan ser atendidos de forma gratuita por el Sistema de Salud Jalisco".

También deberán mejorar las condiciones laborales del personal médico sobre todo en las condiciones económicas, en mejor infraestructura y con incentivos para médicos, es decir lo que se busca es garantizar la atención las 24 horas los siete días de la semana pero reconoció que hay distintas regiones en las cuales no existen los incentivos necesarios para que el personal pueda llegar a esas regiones. "Por ejemplo en la zona norte del estado vamos a generar distintos incentivos en materia laboral para médicos para que puedan acceder a través del Instituto de pensiones del Estado de Jalisco a un crédito que les permita adquirir una vivienda en la regiones donde vayan a trabajar y poder pagar mejores salarios".

Otro de los objetivos será consolidar al Instituto de Cancerología y al Hospital Civil de Oriente que próximamente entrará en operación y necesita su consolidación y su equipamiento y esto será una de las estrategias principales y por supuesto, terminar y echar a andar en Hospital Civil de Oriente, este centro de salud que está ubicado en el municipio de Tonalá para llevar servicios médicos a este importantísimo municipio del Área Metropolitana de Guadalajara".

También pretende ampliar la redes hospitales regionales como algo fundamental y que ya están contemplado en el presupuesto del 2025, entre ellos la construcción y la habilitación del hospital regional de Encarnación de Díaz que es la petición principal que nos hacen en aquella zona o también la construcción en Poncitlán de una clínica especializada en enfermedades renales".

Una de las obras de infraestructura de salud y que aún se evalúa la ubicación exacta es la creación de un nuevo hospital de la mujer y "todavía hay probabilidades de que pudiera ser en Ciudad Guzmán, sin embargo todavía estamos en la evaluación técnica de la mejor ubicación".

Por último el gobernador electo señaló que se creará una red de centros de salud, mental de autismo y de atención a las adicciones "ya que las enfermedades de salud mental han crecido de una manera exponencial, sobre todo durante y después de la propia pandemia", finalizó.

COBERTURA

SEGUIRÁN CON cobertura gratuita en oncología para las niñas y niños con cáncer

El Diario NTR
PERIODISMO CRÍTICO

Fecha: Lunes 07 de Octubre del 2024	Sección: Local	Página: 03

VA POR CERCANÍA

Colín Aguilar formaliza aspiración a dirigir Acción Nacional estatal

Juan Pablo Colín Aguilar formalizó su registro como candidato a la dirigencia estatal del Partido Acción Nacional (PAN) Jalisco ante la Comisión Estatal de Procesos Electorales (CEPE) luego de obtener el respaldo de la mayoría de firmas de las consejeras y consejeros panistas.

En su mensaje, el también ex dirigente del *blanquiazul* enfatizó que, junto con la militancia y la ciudadanía, busca fortalecer al partido.

En el acto, realizado en el Comité Directivo Estatal del PAN, Colín Aguilar estuvo acompañado por un numeroso grupo de militantes, amigos y de su hija Julieta. Agradeció el apoyo recibido y la confianza de su planilla, y asumió el compromiso de acercarse a la militancia de todo el estado en los próximos días para transmitir un mensaje de unidad.

También aseguró que la nueva dirigencia estatal será cercana a quienes ya militan en el partido y estará abierta a la ciudadanía.

Colín sostuvo que en el PAN se debaten ideas y no se imponen candidatos por la voluntad de un presidente. "Aquí hay consensos y sabemos ponernos de acuerdo, porque la unidad no significa unanimidad", remarcó.

Finalmente, subrayó la necesidad de un cambio de mentalidad: "Los ciudadanos requieren nuevas soluciones, sin dejar de lado nuestra identidad y nuestros valores de Acción Nacional".

ESPECIAL

PROMESA. El panista ve necesario un cambio de mentalidad.

El Diario NTR
PERIODISMO CRÍTICO

Fecha: Lunes 07 de Octubre del 2024	Sección: Portada	Página: P / P

En sexenio alfarista se siente más inseguridad

2020 FUE EL PEOR AÑO EN PERCEPCIÓN

El sexenio pasado, encabezado por Aristóteles Sandoval Díaz, cerró con una percepción de inseguridad de 73.6 por ciento, es decir, 2020, el más alto de esta administración, significó **un incremento de casi 10 puntos porcentuales**

El sexenio de Enrique Alfaro Ramírez ha sido el periodo en el que los jaliscienses se han sentido más inseguros, según los datos de la Encuesta Nacional de Victimización y Percepción sobre la Inseguridad Pública (Envipe) del Instituto Nacional de Estadística y Geografía (Inegi).

El 2020 fue el peor, a pesar de que la pandemia obligó al confinamiento, ya que ocho de cada 10 jaliscienses dijeron no sentirse seguros.

MEDICIÓN

- En este sexenio, el estado nunca tuvo una percepción de inseguridad menor a 74 por ciento

El sexenio pasado cerró con una percepción de inseguridad de 73.6 por ciento, por lo que si tomamos ese dato como referencia, en 2020 se incrementó casi 10 puntos porcentuales.

Durante toda la gestión de Alfaro, la percepción de inseguridad nunca ha sido menor a 74 por ciento. El año con el menor indicador es este 2024, con 74.6 por ciento.

En el gobierno que encabezó Jorge Aristóteles Sandoval Díaz solo el primer año tuvo un indicador superior, ya que se alcanzó 75.9 por ciento. El resto de los años tuvo un menor porcentaje de personas inseguras.

Históricamente, las mujeres viven más inseguras en Jalisco que los hombres, según los datos de la Envipe disponibles desde 2011.

Este año, mientras 70.6 por ciento de los hombres dijo sentirse inseguro en el estado, en las mujeres el indicador fue de 78.1 por ciento. Es decir, una diferencia de casi 8 puntos porcentuales.

También en el caso de las mujeres el mayor pico se registró en 2020, con 85.4 por ciento que dijeron sentirse inseguras en Jalisco.

De hecho, en el caso de las mujeres la percepción de inseguridad en el gobierno de Enrique Alfaro siempre ha sido superior a 80 por ciento, porcentaje que no se alcanzó en el caso de los hombres, ya que el punto máximo fue en 2020, con 79.9 por ciento.

ZMG 2A

El Diario NTR
PERIODISMO CRÍTICO

Fecha: Lunes 07 de Octubre del 2024	Sección: Local	Página: 02

Percepción de inseguridad en Jalisco, peor con Alfaro

ELLAS SIENTEN MENOS SEGURIDAD

En la actual administración estatal se registró además **el porcentaje récord de población que dijo sentirse insegura** en el estado, según los datos de la Envipe

Durante el sexenio encabezado por Enrique Alfaro Ramírez la percepción de inseguridad aumentó en Jalisco, según las mediciones de la Encuesta Nacional de Victimización y Percepción sobre la Seguridad Pública (Envipe) del Instituto Nacional de Estadística y Geografía (Inegi). De hecho, alcanzó un récord durante 2020.

En ese año, el segundo de la gestión alfarista, Jalisco alcanzó una percepción de inseguridad de 83.1 por ciento, es decir, ocho de cada 10 jaliscienses no se sentían seguros, lo que convirtió a ese año en el peor en dicho indicador desde 2011.

ASÍ LO INDICA LA ENVIPE

HAY UNA MAYOR SENSACIÓN DE INSEGURIDAD EN EL ESTADO

AÑO	PERCEPCIÓN DE INSEGURIDAD EN HOMBRES	PERCEPCIÓN DE INSEGURIDAD EN MUJERES	TOTAL
2011	67.5	74.5	71.2
2012	56.8	65.6	61.5
2013	71.6	79.7	75.9
2014	59.5	75	68
2015	64.8	73.9	69.6
2016	65.5	72.5	69.1
2017	61.1	69.9	65.7
2018	68.4	78.1	73.6
2019	72	83	77.7
2020	79.9	85.4	83.1
2021	70	81.1	76
2022	74.6	83	79.1
2023	73.6	83.2	78.7
2024	70.6	78.1	74.6

Fuente: Datos históricos de la Envipe del Inegi

El sexenio pasado, encabezado por Aristóteles Sandoval Díaz, cerró con una percepción de inseguridad de 73.6 por ciento, es decir, 2020 significó un incremento de casi 10 puntos porcentuales. El alto porcentaje se registró a pesar de que en ese año comenzó la pandemia de Covid-19, la cual provocó el confinamiento de la población.

Los demás años del sexenio, medibles hasta 2024, muestran que durante la administración de Alfaro Ramírez el estado nunca tuvo una percepción de inseguridad menor a 74 por ciento.

El año con el menor indicador es justo este año, según los datos de la Envipe 2024, la cual precisa que 74.6 por ciento de la población dijo sentirse insegura. En contraste, en la pasada administración sólo 2013, su primer año, tuvo un indicador superior, pues alcanzó 75.9 por ciento.

El resto de años del sexenio pasado, al igual que 2011 y 2012, tuvo un menor porcentaje de personas inseguras.

Después de 2020, el 2022 fue el año en el que Jalisco registró el segundo porcentaje más elevado de percepción de inseguridad: 79.1. Le siguen 2023, con 78.7 por ciento; 2019, con 77.7; el 2021, con 76, y 2024, con 74.6 por ciento.

En contraparte, durante la administración pasada 2013 tuvo el indicador más alto: 75.9 por ciento, seguido de 2018, con 73.6; 2015, con 69.6; el 2016, con 69.1; el 2014, con 68, y 2017, con 65.7 por ciento.

LAS MUJERES, LAS MÁS INSEGURAS

Históricamente, las mujeres se perciben más inseguras en Jalisco que los hombres, según los datos de la Envipe disponibles desde 2011.

En 2024, el 70.6 por ciento de los hombres dijo sentirse inseguro en el estado, mientras que en las mujeres este indicador fue de 78.1, es decir, casi 8 puntos porcentuales más.

A lo anterior hay que apuntar que en la actual administración sólo en 2024 el indicador bajó de 80 por ciento. En 2020 se registró el mayor pico, pues 85.4 por ciento de las mujeres dijo sentirse insegura en Jalisco, pero la situación no fue distinta en el resto de años, pues en 2023 la percepción de inseguridad en ellas fue de 83.2 por ciento; en 2022 y 2019, de 83 por ciento, y en 2021, de 81.1.

En cuanto a los hombres, la percepción de inseguridad nunca rebasó 80 por ciento durante la actual administración, aunque su punto máximo se registró en 2020, cuando alcanzó 79.9 por ciento.

Entregar un Estado mejor que el que recibí, es el mejor premio: Alfaro

Durante la inauguración de las Fiestas de Octubre, el mandatario estatal aseguró que está listo para entregar buenas cuentas de su administración

La cuenta regresiva comienza. El gobernador de Jalisco, Enrique Alfaro, está listo para entregar el Estado con buenas cuentas y no descarta en un futuro contender por la Presidencia de México.

"Más que listo, en paz y cansado, pero cerrando a todo vapor con muchos eventos, con muchas cosas que me hacen sentir orgulloso, pero sí un poco triste por cerrar un ciclo, pero contento porque quiero aprovechar un tiempo para mí, para estar con mi familia y atender cosas que descuidas cuando estás en la política. Sí ya estoy listo para cerrar", señaló en entrevista durante la inauguración de las Fiestas de Octubre.

El mandatario estatal explicó que se siente orgulloso de todo lo que se logró durante su sexenio a pesar de algunas situaciones inéditas que se dieron.

"El poder entregar un estado mejor que el que recibí es para mí el mejor premio al esfuerzo, porque sí fue un proceso largo, no fue sencillo el estar al frente del Gobierno de Jalisco en medio de un escenario como el que me tocó vivir con la pandemia, con la sequía más dura del Estado, con la ola de violencia que ha vivido este país, entonces más que cosas, sorpresas, vamos a cumplir con todo lo que quedamos y todo lo que tenemos pendiente lo vamos a terminar".

Roberto Delgado

El mandatario estatal explicó que se siente orgulloso de todo lo que se logró.

Enrique Alfaro confesó que aunque en Jalisco consiguió cada una de sus metas, sí le faltó algo a nivel político qué cumplir, y es ir por la Presidencia de México, pero no descarta en un futuro contender.

"No (me faltó algo), la verdad lo que me propuse lo logramos…Tal vez la sensación a lo mejor de que pudimos haber jugado un papel distinto en la política nacional, pero creo que las cosas son en su momento y yo siento que no era mi momento, que tenía que cerrar como Gobernador y si algún día la vide me da la oportunidad de ser candidato a la Presidencia de la República me quitaré ese pendiente, tal vez algún día".

Lo que sí deja claro es que en caso de volver a la política no será algo a corto plazo, porque quiere tomarse un descanso.

"No, como búsqueda no, ya busqué durante muchos años, mi carrera siempre fue avanzando, terminabas en una elección y ya estabas en otra y no estoy pensando hacerlo así, pienso tomarme un tiempo lejos de al política, reflexionar y ver qué pasa hacia adelante, no tengo ninguna obsesión, pero no cierro las puertas de que algún día me regresen las ganas de estar en esto y sé que no sería para nada más que para ser candidato a la Presidencia".

"El poder entregar un estado mejor que el que recibí es para mí el mejor premio al esfuerzo, porque sí fue un proceso largo, no fue sencillo el estar al frente del Gobierno de Jalisco en medio de un escenario como el que me tocó vivir con la pandemia, con la sequía más dura del Estado, con la ola de violencia que ha vivido este país, entonces más que cosas"

publimetro

Fecha: Lunes 07 de septiembre del 2024	Sección: Local	Página: 02

Atención. El gobernador de Jalisco compartió cómo vive la recta final de su mandato y señaló que entregará un estado mejor que el que recibió

Balance. Alfaro mantiene una agenda de trabajo apretada para cumplir compromisos. /@MARTEC

"Vamos a cumplir con todo lo que quedamos": Enrique Alfaro

Gabriela Acosta

Enrique Alfaro se prepara para dejar su mandato de manera oficial el 5 de diciembre. El gobernador de Jalisco hizo una pausa en su agenda para hablar de la recta final, cuál sería su futuro político y los compromisos por cumplir.

"Más que listo, en paz y cansado, pero cerrando a todo vapor con muchos eventos, con muchas cosas que me hacen sentir orgulloso, pero sí un poco triste por cerrar un ciclo, pero contento porque quiero aprovechar un tiempo para mí, para estar con mi familia y atender cosas que descuidas cuando estás en la política. Sí ya estoy listo para cerrar", adelantó Enrique Alfaro en entrevista.

El mandatario estatal habló de su compromiso para no dejar cosas pendientes, "vienen muchas cosas. Vamos a entregar el Instituto de Cancerología, el Hospital Civil de Oriente y todavía nos falta entregar la Línea 4", mencionó.

Alfaro Ramírez dejó en claro que en Jalisco consiguió sus metas, pero se quedó con un pendiente político a nivel nacional.

"No (me faltó algo), la verdad lo que me propuse lo logramos. Tal vez la sensación a lo mejor de que pudimos haber jugado un papel distinto en la política nacional, pero creo que las cosas son en su momento y yo siento que no era mi momento, que tenía que cerrar como gobernador y si algún día la vida me da la oportunidad de ser candidato a la Presidencia de la República me quitaré ese pendientillo, tal vez algún día.

Entre el futuro y el futbol

Por lo pronto, Alfaro señaló que se tomará un descanso fuera de la política, "mi carrera siempre fue avanzando, terminabas en una elección y ya estabas en otra y no estoy pensando hacerlo así, pienso tomarme un tiempo lejos de al política, reflexionar y ver qué pasa hacia adelante, no tengo ninguna obsesión, pero no cierro las puertas de que algún día me regresen las ganas de estar en esto y sé que no sería para nada más que para ser candidato a la Presidencia". Para finalizar, reveló que aún sigue en pie sus intenciones de ser director técnico de futbol.

"Todavía no termino mi curso, pero pronto voy a estar listo por si se ofrece. Espero tener algún día esa oportunidad, porque voy a prepararme bien y estaré listo cuando las Chivas me necesiten".

> **"Vamos a cerrar fuerte, más que sorpresas lo que sí puedo decir es que poder entregar un estado mejor que el que recibí, es para mí el mejor premio al esfuerzo. Fue un proceso largo no sencillo el estar al frente del Gobierno de Jalisco en medio de un escenario que me tocó vivir como la pandemia, la sequía más dura del estado, con la ola de violencia más fuerte que ha vivido este país; lo que sí es que vamos a cumplir con todos lo que quedamos y todo lo pendiente se va a terminar"**
>
> **Enrique Alfaro**
> Gobernador de Jalisco

Diario antena noticias
www.antenanoticias.com.mx

Fecha: Lunes 07 de octubre del 2024	Sección: Local	Página: 02

LO QUE VIMOS EN REDES:

"Ayer por la noche hubo un derrumbe en el km 27 de la carretera estatal Autlán - Villa Purificación. Por lo pronto permanecerá cerrado, mientras la SIOP continúa trabajando en su habilitación y se estima que mañana podria quedar listo un paso provisional."

LA CRÓNICA DE HOY JALISCO

Fecha: Lunes 07 de Octubre del 2024	Sección: Metrópoli	Página: 02

Alfaro y Lemus encabezan primera prueba de rodamiento de la Línea 4

Lo acompañaron el Gobernador electo Pablo Lemus y las alcaldesas y ediles de Guadalajara, Tlaquepaque, Tlajomulco de Zúñiga, entre otros

Movilidad

Jesús Sánchez
Crónicajalisco

Enrique Alfaro Ramírez, Gobernador de Jalisco y el Ejecutivo estatal electo, Pablo Lemus, realizaron la primera prueba de rodamiento de la Línea 4 de Mi Tren con autonomía y energía eléctrica, viaje que comenzó desde la terminal en la estación Tlajomulco Centro hasta la estación Real del Valle, en Adolf Horn.

Los acompañaron las alcaldesas de Guadalajara, Tlaquepaque, el presidente municipal de Tlajomulco de Zúñiga, funcionarios y empresarios a cargo de la obra.

El proyecto cuenta con un 71 por ciento de avance de la obra civil, se prevé que los trabajos de construcción finalicen en esta administración.

Alfaro señaló que valió la pena el sueño de conectar a Tlajomulco y a todo el sur con el resto de la ciudad a través de un sistema de transporte seguro, ágil y sustentable que sigue tomando forma y estará próximo a operar.

Y enfatizó luego de 14 años de haberse contemplando este medio de transporte, se cumplió el compromiso con el municipio de Tlajomulco "no fallamos", puntualizó.

"La Línea 4 del tren eléctrico de Tlajomulco va a convivir en términos ferroviarios con el tren de carga, es sin duda una de las apuestas más importantes que va asentar las bases de un modelo que estoy seguro se va a llevar a muchas partes del país porque, es de verdad difícil de entender, cómo nunca en México se aprovechó lo que en Europa existe, en todos los países europeos, el poder aprovechar el derecho de vía del ferrocarril para poder tener también transporte de pasajeros, para poder ayudar a la movilidad de las ciudades y este es el primero en todo México y eso hace que tenga doble valor", indicó Alfaro.

En el recorrido estuvo presente el Gobernador electo, Pablo Lemus; el coordinador del proyecto de la Línea 4 de Mi Tren, Rolando Valle Favela; el secretario de Transporte, Diego Monraz Villaseñor; y el director general del SITEUR, Juan Carlos Holguín Aguirre, así como las alcaldesas de Guadalajara, Verónica Delgadillo; de Tlaquepaque, Laura Imelda Pérez Segura; el alcalde de Tlajomulco de Zúñiga, Gerardo Quirino; el diputa-

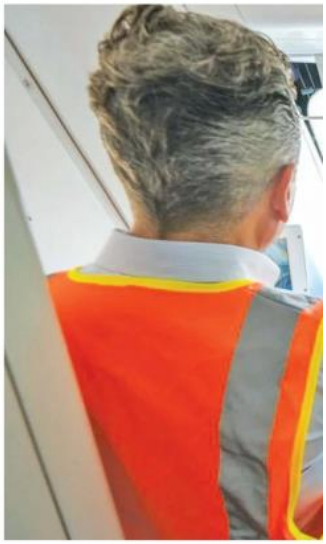

LA CRONICA DE HOY JALISCO

Fecha: Lunes 07 de Octubre del 2024	Sección: Metrópoli	Página: 03

do federal, Hugo Luna; el ex presidente municipal de Tlajomulco, Salvador Zamora; el titular de la SIOP, David Zamora Bueno y representes de la empresa china CRRC Corporation Limited, fabricantes del material rodante y de Mota-Engil México, responsable de ejecutar las obras civiles.

Asímismo, el mandatario jalisciense expresó que se prepara ya el proyecto de la ampliación de la Línea 1 hacia San Agustín, y a la par, dejar concluidos los proyectos de ampliación de Mi Macro Periférico al Centro de Tonalá, y entregar el proyecto de Línea 3 rumbo Tesistán.

En tanto, el secretario de Transporte, Diego Monraz Villaseñor y el encargado del proyecto, Rolando Valle, mostraron las instalaciones construidas con muros de cimentación, losa prefabricada y piso cerámico, andenes de 120 metros de longitud y cubiertas multitecho para resguardar de lluvias.

El comienzo del recorrido, el titular de Transporte Diego Monraz, informó que los trenes son de articulación con capacidad de hasta 300 pasajeros, acoplándose hasta 4 tres más para llegar a mil 200 pasajeros por sentido. La velocidad máxima que puede alcanzar es de 80 km por hora en crucero, yendo de estación a estación.

René Caro, coordinador de gestión del Territorio, informó que las estaciones funcionan con paneles solares, iluminación LED, circuito cerrado de televisión, pantallas con información al pasajero y sistema de voceo. También cuentan con señalética, accesibilidad universal: guía podo táctil, mapas hápticos y sistema Braille en máquinas VRT.

Por su parte, Salvador Zamora, ex alcalde de Tlajomulco de Zúñiga, destacó la conexión que hoy tendrá el centro de Tlajomulco con la capital Guadalajara "será una obra de movilidad que va a cambiar al vida".

Cabe destacar que la empresa fabricante del material rodante ha sido la responsable de suministrar, instalar, probar y poner en funcionamiento los equipos, subsistemas y sistemas con tecnologías de vanguardia que permitirán que cuando la línea arranque el servicio comercial se efectúe el transporte de pasajeros con seguridad y rapidez.

Al finalizar el primer rodamiento que duró más de 20 minutos y que testificaron medios de comunicación, el Gobernador Enrique Alfaro expresó que se tuvo la velocidad de desplazamiento de 15 km/hr "salió todo muy bien y era muy importante poner a prueba el sistema eléctrico, la catenarias que ya están instaladas en un sentido, nos falta el otro y yo creo que fue una experiencia para todos nosotros muy valiosa, ver finalmente rodando el tren pues tiene un significado muy especial", concluyó.

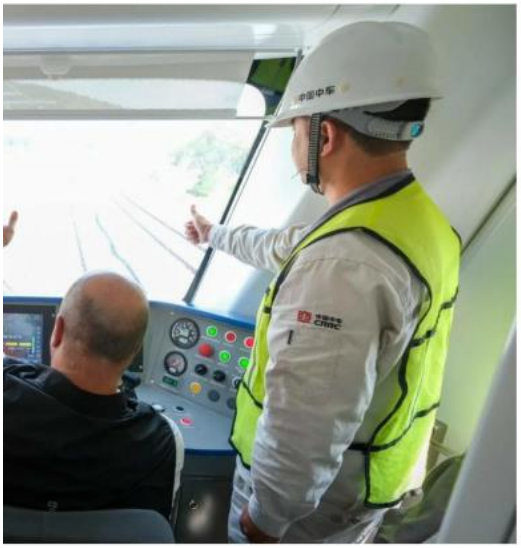

Enriquer Alfaro realizó la primera prueba de rodamiento de la Línea 4 de Mi Tren con autonomía y energía eléctrica, viaje que comenzó desde la terminal en la estación Tlajomulco Centro

PARA SABER MÁS:

● La Línea 4 conectará aproximadamente a 275 mil personas a lo largo del trazo en 24 colonias, con 9 industrias, 18 centros educativos, 2 equipamientos de salud y 5 centros especializados en comercios y servicios

● La Línea 4 moverá aproximadamente 116 mil personas; contará con una extensión de 21.1 km para conectar tres municipios, Tlajomulco, Tlaquepaque y Guadalajara

● Serán 8 estaciones que podrán recorrerse en 35 minutos:

● Las Juntas, Jalisco 200 años, Real del Valle, Concepción del Valle, El Cuervo, Lomas Sur, CUTlajo y Tlajomulco Centro

● Contará con cruces peatonales seguros, con alarmas y semáforos, para la seguridad de las y los transeúntes

● El Consorcio Tren Ligero Línea 4 Guadalajara está integrado por 2 grupos de empresas: Mota-Engil México, S.A.P.I. de C.V. y CRRC HK quienes asumieron la responsabilidad de ejecutar el proyecto denominado Modelo Integral de Movilidad de la zona sur del Área Metropolitana de Guadalajara (Línea 4)

● Se cuenta con 52 unidades nuevas, 33 autobuses y 19 vans de la marca CRRC, que servirán como rutas alimentadoras de la Línea 4. Todas están equipadas con sistema de pago electrónico de Mi Movilidad

● Las rutas alimentadoras de este medio de transporte conectarán diversas colonias del sur de la ciudad como: Real del Valle, Villas de la Hacienda, Hacienda Santa Fe, Chulavista, Los Cántaros y Lomas del Sur.
omas del Sur●

EL OCCIDENTAL

Fecha: Lunes 07 de Octubre del 2024	Sección: Local	Página: 13

Primer tren de pasajeros que compartirá vía con el ferrocarril de carga./FOTOS FRANCISCO RODRÍGUEZ

Falta terminar la Estación Periférico y Las Juntas.

Movilizará 116 mil usuarios diariamente la L4.

Fue un éxito la prueba de rodamiento.

LÍNEA 4 DE MI TREN

Realizaron la primera prueba de rodamiento

VÍCTOR MANUEL RAMÍREZ ÁLVAREZ

El gobernador Enrique Alfaro aseguró que está por terminarse la L4, sólo falta el tramo de la Estación Periférico y la Estación Las Juntas

Después de 14 años y una inversión de 11 mil millones de pesos finalmente la Línea 4 del Tren Eléctrico hacia Tlajomulco de Zúñiga realizó la primera prueba de rodamiento.

Será un tren con el esquema de suburbano y que consiste en "convivir con el tren de carga, es una de las apuestas más importantes y que va a sentar las bases de un modelo que estoy seguro se va a llevar a muchas partes del país porque es difícil entender cómo nunca en México se aprovechó lo que en Europa existe en todos los países europeos, el poder aprovechar el derecho de vía del ferrocarril para poder también transportar pasajeros y ayudar a la movilidad de las ciudades, explicó el gobernador Enrique Alfaro.

Aseguró que está muy cerca de terminarse, sólo falta acabar un tramo de la estación del Periférico y el de la terminal de las Juntas en Tlaquepaque. Esta línea contará con ocho estaciones que recorrerán 21 kilómetros y moverá inicialmente a 116 mil personas todos los días, tendrá conexión con otros sistemas de transporte masivo como son el Macrobús de la Calzada y el Macrobús de Periférico.

Trasladará y conectará a quienes habitan en Tlajomulco con el resto del Área Metropolitana de Guadalajara en un tiempo estimado de 35 minutos. Beneficiará a 275 mil personas a lo largo del trazo en 24 colonias con nueve industrias, 18 centros educativos, dos equipamientos de salud, cinco centros especializados en comercio y servicios.

Para su construcción se rehabilitó de forma integral los entornos urbanos por la carretera Chapala, el mejoramiento de los 15 nodos viales se contará con cruces peatonales seguros, con alarmas y semáforos para la seguridad de los transeúntes. Los trenes fueron fabricados en China y fueron unidades articuladas con una longitud de 29 metros cada uno, tendrá una capacidad de 300 pasajeros, va a tener facilidad de acoplar hasta cuatro trenes para formar unidades de casi 120 metros de largo y mil 200 usuarios de manera simultánea. La velocidad promedio será de hasta 60 kilómetros por hora, frenado de emergencia y aceleración de 1.2 metros por segundo al cuadrado.

Lo acompañaron las alcaldesas de Guadalajara Verónica Delgadillo; de San Pedro Tlaquepaque, Laura Imelda Pérez Segura; el alcalde de Tlajomulco Quirino Velázquez; y el gobernador electo Pablo Lemus Navarro.

"Nunca se va a olvidar de todo el camino recorrido para llegar a este día en donde me siento muy orgulloso de entregar una obra de este tipo, como muchas otras que se realizaron en mi administración para mejorar la movilidad. Esta línea contará con ocho estaciones que recorrerán 21 kilómetros y moverá inicialmente a 116 mil personas diario", dijo Alfaro.

LÍNEA 4

1 TRASLADARÁ Y conectará a habitantes de Tlajomulco con el Área Metropolitana de Guadalajara en tan solo 35 minutos

2 PARA SU construcción se rehabilitó de forma integral los entornos urbanos por la carretera Chapal y los 15 nodos

3 BENEFICIARÁ A 275 mil personas a lo largo del trazo en 24 colonias, con nueve industrias y 18 centros educativos

TERMINAR

ASEGURÓ EL gobernador Enrique Alfaro que está muy cerca de terminarse la L4, sólo falta acabar un tramo de la estación del Periférico y el de la terminal de las Juntas en Tlaquepaque. Esta línea contará con ocho estaciones.

Diario antena noticias
www.antenanoticias.com.mx

Fecha: Lunes 07 de octubre del 2024	Sección: Local	Página: PP

Realizan prueba de rodamiento de la Línea 4

Autoridades estatales, municipales y empresarios, realizaron la primera prueba de rodamiento de la Línea 4 de Mi Tren, la cual efectuó un recorrido desde la estación Tlajomulco Centro hasta Real del Valle. En el traslado se supervisó la conectividad vial y se mostró un avance del 71 por ciento en obra civil. Este proyecto busca conectar Tlajomulco con el resto de la ciudad mediante un transporte seguro, ágil y sustentable, por lo que el gobernador Enrique Alfaro destacó que, tras 14 años de planeación, el compromiso se cumplió y se prevé que la construcción finalice en esta administración. Además de la Línea 4, el mandatario mencionó futuros proyectos de transporte, como la ampliación de la Línea 1 hacia San Agustín y la extensión de Mi Macro Periférico hasta el Centro de Tonalá.

Página 4

Diario antena noticias
www.antenanoticias.com.mx

Fecha: Lunes 07 de octubre del 2024	Sección: Local	Página: 04

Realizan primera prueba de rodamiento de la Línea 4

Autoridades municipales, estatales y empresarios, encabezados por el gobernador del estado, Enrique Alfaro Ramírez y por el gobernador electo, Pablo Lemus, realizaron la primera prueba de rodamiento de la Línea 4 de Mi Tren con autonomía y energía eléctrica. En el viaje que comenzó desde la terminal en la estación Tlajomulco Centro y concluyó en la estación Real del Valle, en Adolf Horn, se supervisó la conectividad vial. El proyecto presenta un avance del 71 por ciento en obra civil, por lo que se prevé que los trabajos de construcción finalizarán en esta administración.

"Valió la pena el sueño de conectar a Tlajomulco y a todo el sur con el resto de la ciudad a través de un sistema de transporte seguro, ágil y sustentable que sigue tomando forma y estará próximo a operar. Tras 14 años de haberse contemplando este medio de transporte, se cumplió el compromiso con el municipio de Tlajomulco, no fallamos", puntualizó Alfaro Ramírez.

Alfaro Ramírez subrayó que el proyecto de la ampliación de la Línea 1 hacia San Agustín ya se está preparando, y se pretende dejar concluidos los proyectos de ampliación de Mi Macro Periférico al Centro de Tonalá y entregar el proyecto de Línea 3 rumbo Tesistán, para que la próxima administración dé continuidad a la visión del transporte integrado.

"Vamos a dejar un planteamiento coordinado con el próximo gobernador, para que esta apuesta de convertir a nuestro sistema de transporte en una alternativa al uso del vehículo en un modelo que sea ejemplar a nivel nacional e internacional, pues pueda seguir construyéndose en los próximos años", expresó Alfaro.

En la estación Tlajomulco Centro, a unos metros de los talleres y cocheras de la Línea 4 de Mi Tren, el secretario de Transporte, Diego Monraz Villaseñor y el encargado del proyecto, Rolando Valle, mostraron las instalaciones construidas hasta el momento y explicaron que se contará con un área pública destinada al intercambio multimodal de pasajeros, y una segunda área designada para el personal de operación de SITEUR.

El responsable de la ejecución de esta obra, dijo que hasta el momento se tienen 14 de los 21 kilómetros terminados en vías. Mientras que Diego Monraz, informó que los trenes son unidades dobles con articulación con capacidad de hasta 300 pasajeros, a los que pueden acoplarse hasta cuatro trenes para llegar a mil 200 pasajeros por sentido. Precisó que la velocidad máxima que podrá alcanzar será de 80 km por hora en crucero, yendo de estación a estación.

El coordinador de Gestión del Territorio, René Caro, añadió que las estaciones funcionan con paneles solares, iluminación LED, circuito cerrado de televisión, pantallas con información al pasajero y sistema de voz. También cuentan con señalética y accesibilidad universal.

"Línea 4 está basado en tres componentes indispensables. El primero por supuesto es la seguridad, ya decía el gobernador el tema de los puentes peatonales; el segundo es la accesibilidad y el tercero es la conectividad, que la gente pueda llegar desde sus hogares a la estación y desde la estación a sus destinos", aseguró René Caro.

Durante el recorrido se explicaron las amenidades de los trenes, así como sus especificaciones técnicas y tecnológicas, idénticas a las de la Línea 1 y 2, precisando que el equipamiento y diseño de las unidades fueron actualizados. Además, se mostraron las flotas alimentadoras, que son 33 autobuses para 80 pasajeros y 19 vans de la marca CRRC para 17 usuarios a bordo. Están equipadas con sistema de pago electrónico de Mi Movilidad, para atender una demanda de 55 mil 171 usuarios diariamente.

MILENIO DIARIO JALISCO
Periodismo con carácter

Fecha: Lunes 07 de Octubre del 2024	Sección: Local	Página: 06

Alfaro pide defender sistema de salud

REDACCIÓN
GUADALAJARA

En Casa Jalisco, el gobernador Enrique Alfaro hizo un llamado a cuidar el sistema de salud que se ha construido en Jalisco, pues afirmó que la Federación buscará tener el control al tener una visión centralista.

"El gobierno federal va a ir en una visión centralista a tratar de quitar a los estados del medio para tomar controles absolutos, tenemos que cuidar nuestro Estado, tenemos que defenderlo, no podemos permitir el desmantelamiento de la República, y es extraño que en una reunión con doctores, les esté pidiendo que cuidemos no solo a los pacientes sino también a la República, a la República que en muchos sentidos se construyó desde Jalisco, porque aquí inició el federalismo mexicano y tenemos una responsabilidad histórica enorme", destacó durante la entrega de equipo de cardiología a hospitales estatales.

Alfaro Ramírez agradeció al personal médico del sector salud Jalisco que han apoyado en tiempos adversos como la pandemia de covid y posteriormente en la cobertura de servicios ampliados a través del Seguro Salud Jalisco, "han sido seis años de mucho esfuerzo, de mucho empeño y de mucha solidaridad de todas y todos ustedes", dijo.

Adelantó que en los próximos días se entregarán otras obras que darán mayor fortaleza al sector salud de Jalisco, como es el Instituto Regional de Cancerología, el Hospital Civil de Oriente, la renovación del Área de Urgencias del Hospital de Zoquipan, y los nuevos hospitales de Tomatlán y Ocotlán.

Y ADEMÁS

Entregan equipos de cardiología

Con una inversión de 22 millones de pesos, se entregaron 11 ecocardiógrafos y 90 electrocardiógrafos a hospitales estatales. El secretario de Salud, Fernando Petersen Aranguren, destacó que los equipos ayudarán no solo a prevenir enfermedades cardiovasculares, sino a salvar vidas. Los equipos serán destinados para dotar al Hospital Materno Infantil San Martín de las Flores, al Hospital Materno Infantil Esperanza López Mateos y a 9 regiones sanitarias de un nuevo ecocardiograma que es parte de los estudios básicos en las consultas cardiológicas para conocer el estado de salud del corazón.

LA CRONICA DE HOY JALISCO

Fecha: Lunes 07 de Octubre del 2024	Sección: Metrópoli	Página: 06

Entregan equipamiento médico para fortalecer la salud cardíaca

Esta acción busca mejorar la prevención y atención de enfermedades cardiovasculares, que son una de las principales causas de mortalidad en la región

Atención médica

Diego Araiza
metropoli@cronica.com.mx

El Gobernador de Jalisco, Enrique Alfaro Ramírez, realizó la entrega de 11 electrocardiogramas y 90 electrocardiógrafos.

En el marco del Día Mundial del Corazón, celebrado el pasado 29 de septiembre bajo el lema "Usa tu corazón para la acción", el Gobernador de Jalisco, Enrique Alfaro Ramírez, realizó la entrega de 11 electrocardiogramas y 90 electrocardiógrafos, lo que representa una inversión superior a 22 millones de pesos. Esta iniciativa tiene como objetivo fortalecer el sistema estatal de salud, especialmente en la prevención y atención oportuna de enfermedades cardiovasculares, que son una de las principales causas de mortalidad tanto a nivel nacional como en el estado.

El evento se llevó a cabo en Casa Jalisco, donde el mandatario estatal destacó la importancia de esta inversión, señalando que refleja el compromiso de su gobierno con la salud de los jaliscienses, a pesar de los recortes presupuestales federales. Alfaro enfatizó que esta acción es parte de una estrategia más amplia para consolidar un sistema de salud robusto en la entidad, recordando los avances logrados en los últimos seis años.

Durante su discurso, el gobernador recordó las condiciones del sistema de salud antes de su administración y comparó con los logros alcanzados, como la construcción y renovación de varios hospitales, entre ellos el Hospital de Sayula y el Hospital Regional de Lagos de Moreno. "Hemos realizado un trabajo extraordinario en materia de salud", declaró, mientras exhortaba al personal médico a proteger el sistema de salud estatal frente a una posible centralización de recursos por parte del gobierno federal.

Alfaro también agradeció a los profesionales de la salud por su dedicación y esfuerzo, especialmente durante la pandemia de COVID-19. "Ustedes son los que realmente han hecho la diferencia", expresó, reconociendo el trabajo del equipo de la Secretaría de Salud Jalisco.

El secretario de Salud, Fernando Petersen Aranguren, destacó que los nuevos equipos no solo contribuirán a la prevención de enfermedades cardiovasculares, sino que también salvarán vidas. Invitó a la población a hacerse chequeos de salud con regularidad, haciendo hincapié en que las enfermedades cardíacas son la principal causa de muerte a nivel global. Petersen enfatizó que cada latido del corazón representa una oportunidad para cuidar de nuestra salud.

La Doctora Ana Gabriela Mena Rodríguez, directora General del OPD Servicios de Salud Jalisco, también expresó su gratitud hacia el gobernador por su apoyo constante a la mejora de los servicios médicos. Hizo un llamado a la población sobre la importancia de la conciencia en torno a la salud cardíaca, resaltando la urgencia de actuar para prevenir y controlar enfermedades del corazón.

Este acto de entrega de equipamiento benefició a diversas regiones del estado, incluyendo hospitales y centros de salud, con el objetivo de mejorar la atención médica. La inversión en estos dispositivos no solo busca equipar a los hospitales, sino también brindar a los jaliscienses un servicio de salud de calidad.

La entrega se llevó a cabo en diferentes regiones, con especial énfasis en los Hospitales Materno Infantiles, asegurando que el nuevo equipamiento llegue a las áreas que más lo necesitan •

El secretario de Salud, Fernando Petersen Aranguren, destacó que los nuevos equipos no solo contribuirán a la prevención de enfermedades cardiovasculares, sino que también salvarán vidas.

Diario antena noticias
www.antenanoticias.com.mx

Fecha: Lunes 07 de octubre del 2024	Sección: Local	Página: 03

Alfaro celebra el Día del Corazón entregando equipo médico

Con el objetivo de fortalecer el sistema estatal de salud, particularmente el área de prevención y atención oportuna de enfermedades cardiovasculares, el gobernador del estado, Enrique Alfaro Ramírez, entregó once ecocardiógrafos y 90 electrocardiógrafos con un valor de más de 22 millones de pesos (mdp), en el marco del Día Mundial del Corazón, enfatizando que los padecimientos cardiacos son una de las principales causas de muerte en México y en Jalisco.

El mandatario estatal afirmó que la inversión refleja el compromiso de su administración con la agenda de salud, pese a los recortes presupuestales federales y al abandono total al sistema por parte del Gobierno Federal.

"Hoy entregamos 22 mdp en equipamiento en los once ecocardiógrafos y los 90 electrocardiógrafos como parte de esta apuesta de no aflojar el ritmo, de que estamos orgullosos de todo lo que hicimos, pero falta mucho por hacer. Nos quedan dos meses de trabajo, no vamos a aflojar el ritmo. En medio de todo esto, nosotros trazamos una ruta y un plan de acción en materia de salud, y si hacemos un poquito de memoria y recordamos dónde estábamos hace seis años, entenderemos lo mucho que se avanzó, y cuando hablamos de cada una de las obras de infraestructura que renovamos", explicó Alfaro Ramírez.

Además, durante su discurso en Casa Jalisco, el mandatario estatal exhortó al personal de salud a cuidar el sistema en los próximos años, evitando que la administración federal lo desmantele.

"Lo adelanto. El gobierno federal va a ir en una visión centralista a tratar de quitar a los estados del medio para tomar controles absolutos, tenemos que cuidar nuestro estado, tenemos que defenderlo, no podemos permitir el desmantelamiento de la república, y es extraño que en una reunión con doctores, les esté pidiendo que cuidemos no solo a los pacientes sino también a la república, a la república que en muchos sentidos se construyó desde Jalisco, porque aquí inició el federalismo mexicano y tenemos una responsabilidad histórica enorme", destacó el mandatario.

Asimismo, agradeció al personal médico del sector salud Jalisco por sacar adelante al estado en momentos adversos como en la pandemia por COVID-19 y posteriormente en la cobertura de servicios ampliados a través del Seguro Salud Jalisco, ofreciendo la mejor calidad a los jaliscienses.

"Fuimos el gobierno que puso el ejemplo en la pandemia y cuando digo fuimos el gobierno, me refiero a ustedes, porque al final de cuentas, más allá de su profesión, somos servidores públicos, y el mandato que representa el recibir un sueldo pagado por la gente, se tiene que cumplir y honrar haciendo bien nuestro trabajo y ustedes lo hicieron muy bien, han sido seis años de mucho esfuerzo, de mucho empeño y de mucha solidaridad de todas y todos ustedes", añadió el gobernador.

Adelantó que en próximos días se entregarán más obras que darán fortalecerán al sector salud, como es el Instituto Regional de Cancerología, el Hospital Civil de Oriente, la renovación del Área de Urgencias del Hospital de Zoquipan y los nuevos hospitales de Tomatlán y Ocotlán.

Por su parte, Fernando Petersen Aranguren, titular de la Secretaría de Salud de Jalisco, destacó que los equipos entregados no sólo ayudarán a prevenir enfermedades cardiovasculares, sino también a salvar vidas, por lo que invitó a los jaliscienses promover el chequeó del corazón.

"Con estos equipamientos, hay un estudio básico en la consulta cardiológica que se realiza casi siempre después de un electrocardiograma para poder conocer el estado de salud del corazón de los pacientes, se trata de ecografías cardíacas que se realizan de una forma sencilla, pero que nos aportan numerosos datos a los cardiólogos para ayudar a realizar un diagnóstico y estudio adecuado. La ecocardiografía ayuda a detectar válvulas, enfermedades cardíacas congénitas, enfermedad pericárdica, miocárdica", detalló el titular de la dependencia.

Ana Gabriela Mena Rodríguez, directora general del OPD Servicios de Salud Jalisco, agradeció al gobernador por apoyar y mejorar los servicios médicos de las y los jaliscienses con más infraestructura, capacitación, equipamiento y apoyos al personal sanitario.

"El día de hoy me siento muy honrada en ser a quien en representación de mis compañeros directores de se le concede el uso de la voz para transmitir un mensaje alusivo a este día que hoy conmemoramos. Mi mensaje se resume en gracias, gracias a mis autoridades del OPD Servicios de Salud Jalisco por preocuparse por contar con unidades de salud, con equipamiento e insumos para que se brinden atenciones oportunas, con calidad y con calidez en todos los rincones de nuestro estado", comentó la directora.

Este sábado fueron entregados equipos en nueve regiones del estado y en dos hospitales materno infantil. Además, se realizó la entrega de placas de reconocimiento por su destacable labor en materia de cardiología, al Dr. Efraín Gaxiona López y Dr. José María Luis García y Otero, integrantes de la Asociación Nacional de Cardiología.

El Diario NTR
PERIODISMO CRÍTICO

Fecha: Lunes 07 de Octubre del 2024	Sección: Local	Página: 03

SETRAN

Instalan área de licencias en Fiestas de Octubre

A fin de acercar sus servicios a la población, la Secretaría de Transporte (Setran) instaló un módulo de refrendo de licencias de conducir en las inmediaciones de las Fiestas de Octubre.

Las licencias que se pueden refrendar en el módulo son las de tipo chofer, automovilista y motociclista. El servicio se ofrecerá todos los días, incluidos los sábados y domingos, desde el 4 de octubre hasta el 4 de noviembre a partir de las 12 y hasta las 17 horas.

Al realizar el trámite las personas deberán presentar: licencia de conducir vencida, original y copia de identificación oficial y comprobante no mayor a 90 días de domicilio que coincida con uno de los apellidos o dirección de la identificación, así como CURP impresa.

En caso de robo o extravío de la licencia vencida se deberá presentar una certificación que se puede tramitar en el mismo módulo.

Para realizar el pago del trámite de renovación se instalará una caja de la Secretaría de la Hacienda Pública (SHP). En caso de pagar a través de la página gobjal.mx/PagoLicencia, el formato y el ticket de pago deberán presentarse en conjunto con el resto de los documentos.

MILENIO DIARIO JALISCO
Periodismo con carácter

Fecha: Lunes 07 de Octubre del 2024	Sección: Local	Página: 03

Setran instala módulo

La Secretaría de Transporte participa en las Fiestas de Octubre con un módulo para el refrendo de licencias de conducir, así como mediante juegos para fomentar la seguridad y cultura vial entre la niñez y los adultos.

EL INFORMADOR
DIARIO INDEPENDIENTE

Fecha: Lunes 07 de octubre del 2024	Sección: Local	Página: 06

MOVILIDAD TRÁMITES

Abren módulo para licencias en Fiestas de Octubre

MÓDULO. Atienden hasta 200 personas por día y el trámite es más agil si se llena la solicitud previamente.

La Secretaría de Transporte participa en las Fiestas de Octubre 2024 con la instalación de un módulo para el refrendo de licencias de conducir, así como mediante juegos para fomentar la seguridad y cultura vial entre la niñez y los adultos.

El servicio de refrendo de licencias de conducir en las modalidades de chofer, automovilista y motociclista se ofrecerá desde el mediodía hasta las 17:00 horas, todos los días de la semana, incluidos los sábados y domingos hasta el 4 de noviembre.

Para este trámite los interesados deben presentar la siguiente documentación: original y copia de la identificación oficial y de un comprobante de domicilio que coincida con uno de sus apellidos o con la dirección de la INE y que no exceda los 90 días de expedido; asimismo, CURP impreso y la licencia de conducir vencida.

En caso de no poseer su licencia vencida, por robo o extravío, presentar una certificación, que se puede tramitar en el mismo módulo.

Para realizar este pago y el trámite de renovación de la licencia se instalará una caja de la Secretaría de la Hacienda Pública.

El trámite será más ágil si previamente se hace el pago, para lo cual el formato se baja del siguiente enlace gobjal.mx/PagoLicencia, mismo que se deberá llenar con los datos del interesado, se imprime y se paga en algunos de los establecimientos comerciales ahí señalados; tanto dicho formato como el ticket de pago se presentan.

El costo del refrendo de licencias, según su categoría, es el siguiente: automovilista 716 pesos; chofer 854 y motociclista 464 pesos, en tanto que la certificación de licencia 56 pesos.

El módulo de licencias, ubicado en el interior del Auditorio Benito Juárez, tendrá capacidad para atender un promedio de 200 trámites diarios, sin necesidad de cita.

Además la Secretaría de Transporte participa con un stand de aprendizaje para toda la familia.

Amplian los horarios del transporte público

Para atender la demanda de usuarios que asistan a las Fiestas de Octubre, Mi Tren, Mi Macro Calzada y Mi Macro Periférico extenderán sus horarios de servicio.

Las tres líneas de Mi Tren ampliará su horario hasta la 01:00 horas los días viernes, sábado y domingo.

Mi Macro Calzada ampliará su servicio los días jueves, viernes, sábado y domingo, con horarios de salida a las 23:25 horas, 23:50; 00:15 y 00:36 horas, tanto desde la estación Fray Angélico como de la de Mirador.

Por su parte Mi Macro Periférico dará servicio especial todas las noches, con salidas de la estación Periférico Norte de Línea 1 de Mi Tren a las 23:45 horas, tanto de la ruta C01 con dirección hacia Tonalá, como de la T02, rumbo hacia la Avenida Guadalupe, en Zapopan.

Diario antena noticias
www.antenanoticias.com.mx

Fecha: Lunes 07 de octubre del 2024	Sección: Local	Página: 02

Promueven la educación vial en Fiestas de Octubre

La Secretaría de Transporte participa en las Fiestas de Octubre 2024 con un módulo especial para el refrendo de licencias de conducir de choferes, automovilistas y motociclistas, sin necesidad de cita previa disponible desde el 4 de octubre hasta el 4 de noviembre, en el Auditorio Benito Juárez. Las personas interesadas deben presentar una identificación oficial, comprobante de domicilio, CURP y la licencia vencida o, en su defecto, una certificación que puede tramitarse en el mismo módulo. Además, se ha instalado una caja de la Secretaría de Hacienda Pública para facilitar el pago del trámite, aunque se recomienda realizar el pago previamente. Además, la dependencia instaló un stand interactivo donde niños y adultos pueden participar en juegos y actividades educativas para fomentar la cultura de seguridad vial y el uso responsable del transporte público.

QUADRATIN Jalisco

Fecha: Lunes 07 de octubre del 2024	Sección: Local	Página: 04

Módulo de licencias en las Fiestas de Octubre

La Secretaría de Transporte instaló un stand para refrendos de licencias y para que los niños jueguen

Redacción/Quadratín Jalisco

Como ya es costumbre cada año, la Secretaría de Transporte participa en las Fiestas de Octubre 2024 con la instalación de un módulo para el refrendo de licencias de conducir, así como mediante juegos para fomentar la seguridad y cultura vial entre la niñez y los adultos.

El servicio de refrendo de licencias de conducir en las modalidades de chofer, automovilista y motociclista se ofrecerá desde las 12 del mediodía hasta las cinco de la tarde, todos los días de la semana, incluidos los sábados y domingos, desde el 4 de octubre hasta el 4 de noviembre.

Para este trámite los interesados deben presentar la siguiente documentación: original y copia de la identificación oficial y de un comprobante de domicilio que coincida con uno de sus apellidos o con la dirección de la INE y que no exceda los 90 días de expedido; asimismo, CURP impreso y la licencia de conducir vencida.

En caso de no poseer su licencia vencida, por robo o extravío, presentar una certificación, que se puede tramitar en el mismo módulo. Para realizar este pago y el trámite de renovación de la licencia se instalará una caja de la Secretaría de la Hacienda Pública.

El trámite será más ágil si previamente se hace el pago, para lo cual el formato se baja del siguiente enlace gobjal.mx/PagoLicencia mismo que debe llenarse con los datos del interesado, se imprime y se paga en algunos de los establecimientos comerciales ahí señalados; tanto dicho formato como el ticket de pago se presenta junto con el resto de los documentos.

El costo del refrendo de licencias, según su categoría, es el siguiente: automovilista 716 pesos; chofer 854 y motociclista 464 pesos, en tanto que la certificación de licencia 56 pesos.

El módulo de licencias, ubicado en el interior del Auditorio Benito Juárez, tendrá capacidad para atender un promedio de 200 trámites diarios, sin necesidad de cita.

Además, durante el evento, la Setran participa con un stand en el que los visitantes, tanto niñas y niños como adultos, podrán divertirse al tiempo que aprenderán o reafirmarán sus conocimientos sobre el autocuidado y la seguridad en la vía pública y en el transporte público.

Para ello, de ocho de la mañana a ocho de la noche, se podrá visitar el stand de Cultura Vial, que es una recreación de una ciudad humana, segura y sustentable. Con las diferentes actividades como una adaptación de la tradicional lotería, juego de "haz punch", pláticas, dibujos y talleres, se fomentará el uso del transporte público multimodal, así como caminar o rodar en bicicleta.

Setran

El servicio de refrendo de licencias se ofrecerá desde las 12 y hasta las cinco de la tarde.

HORARIOS DEL TRANSPORTE PÚBLICO

Para atender la demanda de usuarios que asistan a las Fiestas de Octubre, Mi Tren, Mi Macro Calzada y Mi Macro Periférico extenderán sus horarios de servicio.

Las tres líneas de Mi Tren extenderán su horario hasta la 01:00 horas los días viernes, sábado y domingo del mes. En la Línea 1 la última salida desde la estación Auditorio será a las 00:30 horas y de la estación Periférico Norte a las 00:33 horas, y se garantizan los transbordos con las Líneas 2 y 3.

Mi Macro Calzada ampliará su servicio los días jueves, viernes, sábado y domingo, con horarios de salida a las 23:25 horas, 23:50; 00:15 y 00:36 horas, tanto desde la estación Fray Angélico como de la de Mirador.

Por su parte Mi Macro Periférico dará servicio especial todas las noches, con salidas de la estación Periférico Norte de Línea 1 de Mi Tren a las 23:45 horas, tanto de la ruta C01 con dirección hacia Tonalá, como de la T02, rumbo hacia la Av. Guadalupe, en Zapopan; ambas circularán por los carriles laterales y darán servicio bajo demanda de usuarios.

EL INFORMADOR
DIARIO INDEPENDIENTE

Fecha: Lunes 07 de octubre del 2024	Sección: Local	Página: PP

Policía vial afloja en destrabar choques

Protocolo de atención en caso de percances

1. Cerciorarse de que ambos vehículos tengan seguro vigente.

2. Los conductores deben hablar a la cabina de siniestros de alguna de sus respectivas aseguradoras.

3. Aportar toda la información que se les requiera (fotos, ubicación y narración de los hechos).

4. Esperar de la cabina de su aseguradora la instrucción de mover sus vehículos a un lugar seguro.

RIESGO CONSTANTE. Los llamados choques lamineros provocan caos vial en zonas de alto tráfico vehicular como la Avenida López Mateos.

La falta de atención en percances menores refleja una relajación del operativo vial Ocelotes, implementado en la ciudad

La Policía Vial abandonó la implementación de operativos para liberar vialidades tras choques lamineros en la Zona Metropolitana de Guadalajara. Este medio documentó accidentes viales por alcance ocurridos en Avenida López Mateos, frente a la Unidad Administrativa de Las Águilas, y en Naciones Unidas, cerca de Patria, ambos en Zapopan, donde se evidenció la falta de atención de las autoridades.

El primer percance fue atendido por un elemento del escuadrón Ocelotes de la Policía Vial, desplegado a lo largo de López Mateos para mejorar la atención de choques lamineros y agilizar el tráfico. El oficial tardó poco más de media hora en llegar al lugar, lo que provocó congestionamiento vial.

"No sé por qué tardaron tanto. La señora fue quien tuvo que llamar, pero no sé por qué tardaron tanto en venir", comentó uno de los involucrados, quien prefirió mantenerse en el anonimato.

En el segundo percance, no se hicieron presentes los policías viales, mientras que el personal de la aseguradora tardó más de media hora en llegar al sitio, lo que causó caos vial en la zona. "Mal, es un caos. No es posible que ni siquiera llegue un policía vial; acabo de ver uno cerca", dijo Ana, conductora que transitaba por la zona.

El alcalde de Zapopan, Juan José Frangie, propuso el Escuadrón Vial, un conjunto de 80 elementos que estarán en los puntos más conflictivos del municipio y en horarios con más afluencia. "Es asistencia y va a agilizar el tráfico. Inicia en diciembre, en octubre arranca la convocatoria. No van armados, no van a multar, esto es más fácil y no dependen de la Comisaría, traen su equipamiento y no levantan multas".

En cuanto a la Avenida López Mateos, recordó que el proyecto lo llevará el Gobierno del Estado, por lo que esperarán los planes que sean anunciados por el futuro gobernador

Rafael González, presidente del Colegio de Profesionistas de Movilidad, reconoció que estas estrategias son necesarias y sugirió que la autoridad se apoye en la tecnología disponible para mejorar los procesos de atención a accidentes en vialidades como López Mateos y así reducir tiempos y agilizar el tráfico.

"Sí funciona, sí sirve. Se debe usar la tecnología, todo lo que tenemos desde las cámaras. Cuando hay un accidente, deben comunicarse al 911 y hacer el reporte para que puedan acudir las unidades", comentó González.

Yeriel Salcedo, académico del ITESO, afirma que el Gobierno del Estado debe analizar el funcionamiento de estrategias como los Ocelotes. No obstante, consideró que se deben complementar con medidas que reduzcan el uso de vehículos.

"Se debe hacer un diagnóstico, para que el propio Gobierno informe sobre el impacto. Si esa acción no se coordina o complementa con otras, al final se queda corta", señaló.

Los módulos Ocelotes están desplegados en cinco puntos estratégicos de López Mateos desde noviembre pasado: poco antes de la Glorieta Colón, en Lázaro Cárdenas, Periférico Sur, Los Gavilanes y San Agustín.

Se solicitó información a la Policía Vial sobre el escuadrón Ocelotes, y se dio a conocer que desde el inicio de sus operaciones, han realizado más de 18 mil servicios, incluyendo más de cuatro mil choques en López Mateos.

EL INFORMADOR
DIARIO INDEPENDIENTE

Fecha: Lunes 07 de octubre del 2024	Sección: Local	Página: 05

SEGURIDAD VIAL CONGESTIONAMIENTO POR ACCIDENTES

Especialistas sugieren tecnología para atender choques lamineros

- Estos impactos entre autos aumentan el tráfico en el Área Metropolitana de Guadalajara
- Seguros, videocámaras y operativos, son sistemas sugeridos para el problema

Académicos y especialistas sugirieron implementar tecnologías y otras medidas para mejorar la eficiencia de la atención del protocolo de atención a choques lamineros y del escuadrón Ocelotes.

Por ejemplo, Rafael González, presidente del Colegio de Profesionistas de Movilidad y académico de la Universidad de Guadalajara, señaló que los Ocelotes han funcionado de forma adecuada, apoyando en la atención del tráfico, pero que debe apoyarse en la tecnología disponible, por ejemplo, de la videovigilancia.

Reconoció que un problema tiene que ver con la falta de que los conductores no tienen seguro vehicular lo cual impide que se aplique el protocolo de choques lamineros: "Si un vehículo no tiene seguro, no va a quererse mover hasta que llegue un perito y se vuelve entonces más grave el asunto".

Fernando García, académico del Tecnológico de Monterrey, sugirió una capacitación para el personal de la Policía Vial que atiende este tipo de accidentes y que estén preparados para el desplazamiento rápido y atender inmediatamente los choques lamineros.

"Se tendría que pensar en un personal capacitado y en un vehículo como es una motocicleta. El personal de la Policía Vial debe tener una capacitación para poder tomar la decisión de poder decir si hay lesiones o no cuando no sean aparentes".

Agregó que se debería implementar una regulación de los vehículos para que cuenten con seguros de pasajeros para que permitan una atención más rápida de los choques lamineros.

Incide aumento de parque vehicular

De acuerdo con el Instituto de Información Estadística y Geográfica del Estado (IIEG), el parque vehicular en Jalisco se incrementó en promedio de forma anual en 175 mil vehículos desde el año 2019.

Esto provoca que Jalisco sea el tercer Estado a nivel nacional con la mayor cantidad de automotores con 4.6 millones de vehículos que están registrados según el IIEG, cifra que lo ubica solo por debajo del Estado de México y la Ciudad de México, Entidades que, por cierto, también cuentan con mayor población.

Por ello, Yeriel Salcedo, académico del ITESO y especialista en movilidad, consideró que el flujo vehicular en las vialidades de la metrópoli afecta la posibilidad de atender los choques lamineros y agilizar el congestionamiento vial.

"La causa raíz es que ya las realidades no pueden con más parque vehicular que ruede al mismo tiempo o que ruede la mayoría. Lo está pasando con los Ocelotes es un ejemplo de que estamos dando aspirinas a un problema estructural", indicó y agregó que "saturar las calles y el atender un siniestro no es algo que vaya a solucionar el problema".

Por ello, aseguró que hacen falta más acciones y políticas públicas para que haya cambios estructurales en la movilidad de la Zona Metropolitana de Guadalajara.

Yeriel Salcedo insistió en que debe apostarse al transporte público como una solución al problema del congestionamiento vial, sobre todo en la zona Sur de la ciudad.

El académico reiteró su postura de que debe reforzarse el programa de los Ocelotes y a la Policía Vial.

CHOQUES LAMINEROS. Distracciones al manejar, sumadas al aumento del parque vehicular, provocan en gran medida estos accidentes.

CAOS. Los accidentes son cada vez más frecuentes provocados por el aumento de parque vehicular.

LA CIFRA

56,977

Choques lamineros atendidos según la SETRAN (diciembre 2022 a septiembre 2024).

NUMERALIA

Servicios prestados por el programa Ocelotes de noviembre de 2023 a septiembre 2024.

Choques con desistimientos voluntarios	4,007
Choques desistidos	164
Choques a peritos	121
Choques consignados	11
Apoyo a vehículos descompuestos	1,227
Apoyo a obras viales	188
Apoyo a personas civiles	88
Atención en cruceros con mayor conflicto vial	2,795
Servicios de recorridos de vigilancia	4,616
Apoyo a módulos	4,850
Total de servicios realizados	18,067

Fuente: Policía Vial

ATENCIÓN AL MANEJAR

Sugerencias:

1. Evitar el uso de distractores como radios, celulares, tabletas o maquillarse mientras se maneja.
2. Respetar los límites de velocidad establecidos.
3. Ceder el paso a unidades de seguridad y emergencia.
4. Salir con tiempo a sus destinos para prever algún inconveniente.
5. Tomar vías alternas.
6. No combinar alcohol con volante.
7. Todos los ocupantes del vehículo utilizar el cinturón de seguridad y hacer uso de las sillas especiales para menores de edad.
8. Hacer revisiones mecánicas de manera constante a los vehículos para evitar desposturas.

MILENIO DIARIO JALISCO
Periodismo con carácter

Fecha: Lunes 07 de Octubre del 2024	Sección: Local	Página: 10

El Lago de Chapala se encuentra al 60% de su capacidad

El nivel de agua del Lago de Chapala ya supera el 60 por ciento de su capacidad, lo que equivale a 4 millones 860 mil metros cúbicos, de acuerdo con el último corte de la Comisión Estatal del Agua. En sus estimaciones más optimistas, especialistas de la Universidad de Guadalajara (UdeG) habían anticipado que con el temporal el vaso lacustre más grande del país podría llegar al 60 por ciento de llenado. Por otro lado, algunas presas de Jalisco rebasaron el 100 por ciento de su capacidad desde finales de agosto, entre la Presa Tomatlán, La Vega (Teuchitlán), El Salto (Valle de Guadalupe) Las Piedras (El Limón). Mientras que las Presas de Manuel M. Diéguez (Amatitán) y Calderón (Zapotlanejo) se estima que alcancen el nivel máximo en las próximas semanas.

EL OCCIDENTAL

Fecha: Lunes 07 de Octubre del 2024	Sección: Local	Página: 09

Alternativas las aguas recicladas y de lluvias

VÍCTOR RAMÍREZ

La promesa de dotar de agua por 50 años a la zona metropolitana solo será real si se le apuesta a la reutilización de aguas tratadas y la captación de agua pluvial, en caso contrario el crecimiento demográfico, las sequías y el agotamiento de los mantos freáticos no se dará.

Docentes de la Universidad de Guadalajara y del Instituto Tecnológico y de Estudios Superiores de Occidente coinciden que uno de los elementos que hará cambiar los factores de protección del abasto de agua potable son el crecimiento de la población y los cambios del medio ambiente. Rodrigo Flores Elizondo, investigador del Iteso indicó que en estos momentos el capital hídrico de Jalisco y de la Zona Metropolitana de Guadalajara está aceptable pero no se puede hacer proyecciones a largo plazo ya que influyen diversos factores entre ellos el tema del saneamiento y la separación de las aguas residuales para poder determinar las metas. Explicó que el área conurbada de Guadalajara tuvo su primera planta de aguas tratadas hasta el año 2012 y a la fecha no se sanea la totalidad del agua residual que se produce en el área metropolitana y ahí hay una oportunidad para poder optimizar el uso y reuso del agua.

Por fortuna hay abasto porque llovió muy bien. El pasado abril estuvimos a punto de quedarnos con otra sequía.

"En este momento estamos bien ya que llovió bastante bien. En abril pasado estuvimos a punto de quedarnos con otra sequía pero con el nuevo sistema de abastecimiento desde la presa. El salto hacia la presa Calderón ayudó bastante al lograr abastecer de agua a los municipios de la gran metrópili.

EL OCCIDENTAL

Fecha: Lunes 07 de Octubre del 2024	Sección: Local	Página: 09

SITUACIÓN HÍDRICA DE JALISCO

Sobreexplotados mantos acuíferos

VÍCTOR MANUEL CHÁVEZ OGAZÓN

Son 36 sitios en está situación y los efectos se resienten en pozos y norias que son fuentes de abastecimiento

El agua en Jalisco se acaba y a pesar de las obras que se han emprendido por parte del gobierno estatal para supuestamente garantizan el líquido por los próximos 50 años para la capital del estado la realidad es que incluso el problema se resiente en los mantos acuíferos subterráneos y de los 59 que hay en el estado, 36 están sobre explotados y tienen un déficit de más de 270 millones 645 mil litros cúbicos al grado de que la Comisión Nacional del Agua (CONAGUA) advirtió ya que no se debe sustraer ni un litro de más.

Desde el año del 2021 se advirtió la crisis y había 28 mantos acuíferos sobre explotados, pero no obstante la CONAGUA otorgó 475 permisos.

Hoy ya son 36 los acuíferos subterráneos sobreexplotados y los efectos se resienten en pozos y norias que en algunos casos son fuentes de abastecimiento de los jaliscienses e incluso en la propia Zona Metropolitana donde como ejemplo está la colonia Chapalita con 20 pozos de absorción que captan aguas pluviales.

En la zona metropolitana el acuífero subterráneo más grande y que abarca el 98.97 por ciento de la ciudad es el de Atemajac pero también tenemos el más sobreexplotado como es el de Toluquilla localizado hacia la zona de Tlaquepaque que reporta un déficit de 75 millones 613 mil litros cúbicos de agua. Jalisco tiene una infraestructura hidráulica subterránea para el abastecimiento de agua potable, industria o riego que consiste en 2 mil 746 pozos, 2 mil 460 norias, 522 manantiales y 18 galerías.

LOS MÁS AFECTADOS

Los habitantes de las regiones de Jalisco fuera de la Zona Metropolitana de Guadalajara son los que más resienten esta falta de agua, pocas lluvias y por lagos y ríos contaminados.

Ahora en los mantos acuíferos subterráneos que son utilizados principalmente para acciones de riego de hortalizas y sembradíos o para dar de beber a los animales. La pérdida se da no solo por la escasez sino que en las grandes urbes tienen una sencilla explicación: la sustitución de las zonas verdes por grandes planchas de concreto que impiden la infiltración del agua en el subsuelo.

Chapala ha vivido situaciones de sequía. FOTOS FRANCISCO RODRÍGUEZ

> "En la metrópoli el acuífero subterráneo más grande es en Atemajac"

También por que hay fábricas que derraman sustancias contaminantes o los lixiviados de los más de 20 tiraderos clandestinos que hay por toda la entidad.

La poca agua que sirve entonces se va a quienes ya tienen las concesiones y no soportan una más, al grado de que CONAGUA ha "bajado la cortina" para este tipo de permisos en distintas zonas.

De los mantos acuíferos más comprometidos están el de Encarnación de Díaz hacia la región de los Altos y donde hace falta agua, hay un déficit de 61 millones 947 mil litros cúbicos de agua.

Sigue el de Ameca que opera con un déficit de 44 millones 430 mil litros cúbicos de agua; el de la Barca, zona productora de maíz y ahora también de berries, que tiene un déficit de 39 millones 395 mil litros cúbicos de agua.

El abasto y distribución de agua en la entidad se torna difícil.

Hacia el Sur Ciudad Guzmán donde su laguna se queda cada vez con menos agua pero que reporta un faltante de 31 millones 40 mil litros.

En la región de los Altos está Lagos de Moreno con un déficit de 28 millones 248 mil litros de agua.

Hay 23 mantos freáticos que este 6 de octubre en el marco del Día Internacional del Agua tienen que celebrar y son un verdadero espectáculo de la naturaleza, aunque también se ven amenazados. Está el caso de los mantos acuíferos de los Colomos que invaden la zona de Periférico-Patria-Acueducto con una capacidad de 59.9 millones de litros cúbicos y 38.6 millones de litros cúbicos comprometidos

MURAL
EXPRESIÓN DE JALISCO

Fecha: Lunes 07 de Octubre del 2024	Sección: Comunidad	Página: P / P

Llega donación al interior del Estado

FERNANDA CARAPIA

La donación de órganos se consolida en Jalisco y, por primera vez en la historia, se reportaron procuraciones en hospitales del interior del Estado.

Francisco Monteón Ramos, director general del Centro de Trasplantes de Órganos y Tejidos del Estado de Jalisco (Cetrajal), informó que la donaciones cadavéricas se lograron en Puerto Vallarta y Ciudad Guzmán.

"Se incrementó el número de hospitales con licencia sobre todo de donación, se está viendo algo de frutos, ya hay donaciones en Ciudad Guzmán, en Puerto Vallarta. Está trabajando muy duro la gente de los hospitales regionales de Tepatitlán y de La Barca", indicó.

El funcionario estatal manifestó que fue en este sexenio que se gestionaron las licencias para que los hospitales regionales de la Secretaría de Salud pudieran ser procuradores de órganos y tejidos.

"Esperemos cuando menos llegar a cifras históricas del año pasado, y si podemos superarlas, pues qué bueno, insisto, para tener cada día más personas beneficiadas con algún trasplante de órgano o tejido", resaltó.

Cortesía

Las donaciones cadavéricas se han logrado en hospitales de Puerto Vallarta y Ciudad Guzmán.

En 2023 se lograron 156 donaciones cadavéricas, siendo un récord para el Estado. En los primeros ocho meses de este año, precisó Monteón Ramos, ya son 111 las procuraciones que se han conseguido.

Además, agregó, en este mismo periodo se han se realizado 358 trasplantes de riñón, 29 de hígado, 250 de córnea, 9 de hueso y uno de riñón-riñón.

SIGUEN DONACIONES

A finales de septiembre, en el Hospital 180 del IMSS se logró la donación multiorgánica tras el fallecimiento de una joven de 31 años. Uno de los riñones de la donante se trasplantó a su prima, quien estaba en lista de espera.

En lo que va del año, este hospital ha captado 27 donaciones,de las cuales cuatro han sido multiorgánicas.

MURAL
EXPRESIÓN DE JALISCO

Fecha: Lunes 07 de Octubre del 2024	Sección: Comunidad	Página: P / P

Ven dificultades en Programa Estatal de Interrupción del Embarazo

Limitan a médicos para hacer abortos

Carecen de plazas definitivas; sólo les dan contratos temporales

MARIANA QUINTERO

En Jalisco, la mayoría del personal médico que trabaja dentro del Programa Estatal de Interrupción del Embarazo, del Secretaría de Salud Jalisco, no tiene plazas definitivas, sino contratos temporales que oscilan entre las dos semanas y los tres meses y medio de vigencia.

Lo anterior trae como consecuencia que el servicio de aborto no se brinde adecuadamente, aseguró Talía Mora Castillo, responsable de dicho programa.

"Ser personal de contrato a veces nos da cierta inestabilidad. Ahorita podemos estar aquí, pero mañana se acaba el contrato y nos tenemos que ir de las instalaciones o tenemos que parar las atenciones", señaló.

"Hay personal que está contratado directamente para el programa, pero hay personal no objetor que tiene otras actividades y esto hace que se le vaya cargando el trabajo, y al no tener seguridad laboral algunos decidan retirarse (...) hay ocasiones en las que nos pueden dar un contrato de tres meses y medio, pero también de 15 días", lamentó.

El Programa Estatal de Interrupción del Embarazo se creó para dar atención únicamente a los casos no sancionados por el Código Penal, sin embargo, desde el viernes pasado, el aborto fue despenalizado en el Estado hasta las 12 semanas.

Renee Pérez

Activistas a favor del aborto se manifestaron el viernes afuera del Congreso local, previo a que se votara su despenalización.

> **Talía Mora**
> *Programa Estatal de Interrupción del Embarazo*
>
> "Ser personal de contrato a veces nos da cierta inestabilidad. Ahorita podemos estar aquí, pero mañana se acaba el contrato y nos tenemos que ir de las instalaciones".

Hasta diciembre de 2022 había en la Entidad 80 obstetras, médicos y médicas no objetores de conciencia que formaban parte del programa, de acuerdo con datos de la Secretaría de Igualdad Sustantiva entre Mujeres y Hombres (SISEMH).

"Sol", una de las profesionales adscritas al programa, y quien decidió omitir su nombre por miedo a represalias, apuntó que ser personal no objetor en Jalisco trae consigo enfrentarse a múltiples barreras.

"Como médicos es complicado y también en la parte personal. Nos enfrentamos a ciertas barreras en el Estado porque es un Estado machista y católico; también en los contratos hay barreras en la estabilidad laboral (...) hace falta aumentar el número de personal no objetor y garantizar esa estabilidad laboral", aseveró.

VIVEN HOSTIGAMIENTO

"¡Ahí viene el abortero!", fue la frase que Alan Ortiz, médico sexólogo no objetor y fundador de la clínica Salud Sexual Oportuna (SSO), llegó a escuchar cuando prestaba sus servicios en Hospitales General de Occidente en 2021.

"Nos ven como los anómalos, pero el aborto es un procedimiento más de toda el área médica, solamente que tiene un estigma y esas etiquetas me las pusieron a mí (...) recuerdo muy bien cuando escuché a una enfermera decir 'ahí viene el abortero', pero afortunadamente entendí que eso lo decía a través del prejuicio", contó.

Ortiz recordó que no solo era sujeto de críticas por prestar este servicio médico, también le negaban el acceso a los medicamentos para realizar las interrupciones y entorpecían su trabajo.

"Ya no trabajo ahí, era muy pesado el ambiente, y una amiga me decía que si no teníamos lugares dignos para trabajar tendríamos que crear los propios, y eso es lo que hice", mencionó.

"Sol" señaló que este hostigamiento persiste a la fecha.

"En hospitales a los que vamos, sí nos hemos encontrado que hay hostigamiento al personal no objetor que ayuda en el programa, entonces es complicado", lamentó.

Ambos especialistas señalaron que, si bien hubo aciertos para garantizar el acceso al aborto, aún hace falta sensibilización y capacitación del personal.

MILENIO DIARIO JALISCO
Periodismo con carácter

Fecha: Lunes 07 de Octubre del 2024	Sección: Local	Página: 06

Jalisco supera los 7 mil casos de dengue; es primer lugar nacional

Tendencia. En una semana se confirmaron más de mil pacientes con la enfermedad que ya dejó a una persona sin vida en la entidad; desde el mes de julio, las autoridades emitieron una alerta estatal

USI TOLEDO
GUADALAJARA

Jalisco continúa siendo primer lugar en casos de dengue a nivel nacional, al superar los siete mil casos, de acuerdo con el último corte de la Secretaría de Salud estatal.

En la semana epidemiológica 39, que comprende del 22 al 28 de septiembre, se registraron mil 054 pacientes más de la enfermedad que ha dejado a una persona sin vida en el estado. En comparación con el año pasado, en la misma semana epidemiológica, se habían reportado 236 casos.

De esta manera, en lo que va del año, las autoridades estatales tienen el reporte de 7 mil 594 casos de dengue en la entidad. Del total, 4 mil 504 pacientes presentaron dengue no grave; 2 mil 827 con signos de alarma; y 263 graves.

El dengue es una enfermedad febril transmitida mediante la picadura de un mosquito infectado con alguno de los serotipos, que puede afectar a personas de cualquier edad o condición y puede causar complicaciones graves a la salud y aún la muerte.

Este mosquito requiere de la pared de un recipiente para que la hembra deposite sus huevos, por lo cual no los deposita en cuerpos de agua naturales, es decir, no se reproduce en canales, ríos o lagunas. Los huevecillos pueden durar hasta un año en un ambiente seco y con la primera lluvia o humedad surgen las larvas; viven un promedio de 40 días; además se reproduce en agua limpia, no en agua contaminada.

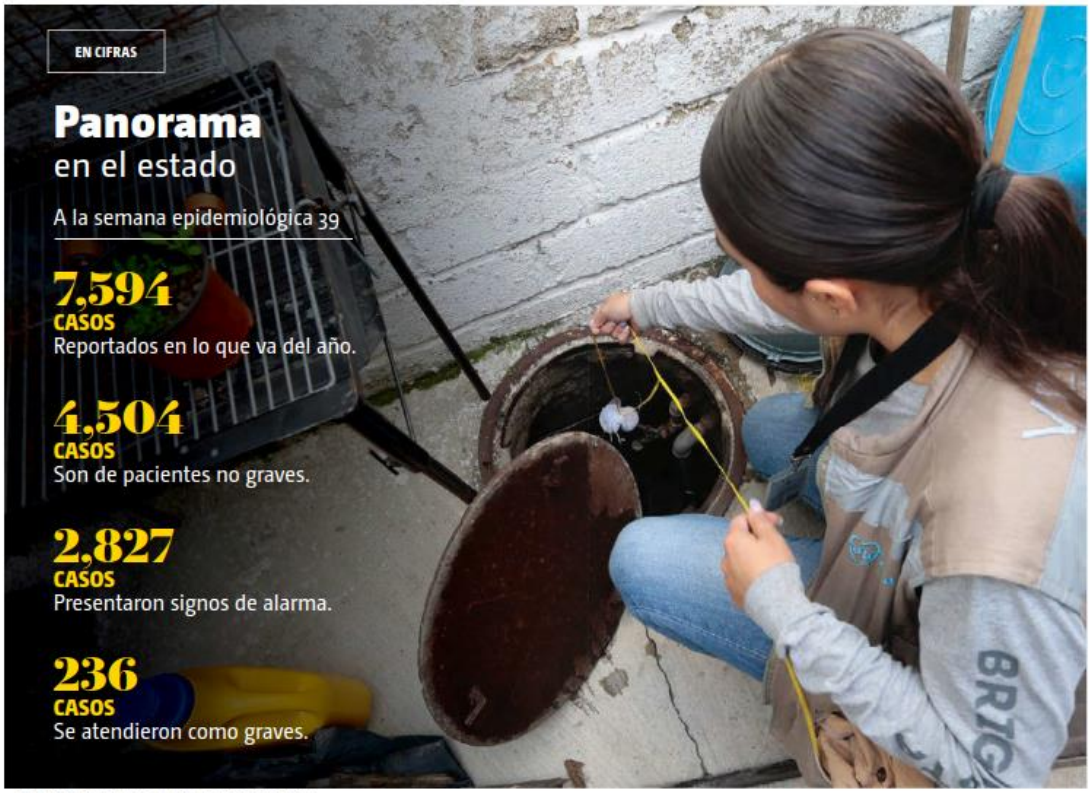

· FUENTE: SECRETARÍA DE SALUD JALISCO/FOTO: ESPECIAL

La hembra es la única que se alimenta de sangre, para obtener proteínas y madurar sus huevos; puede picar hasta en cinco ocasiones para quedar satisfecha, y deposita un promedio de 80 a 150 huevos cada tres días.

El macho se alimenta de jugos vegetales, por lo cual se encuentran en los arbustos, mismos que sirven de refugio para los mosquitos. A la hembra le gusta refugiarse en lugares frescos, a la sombra.

Cabe recordar que el pasado 5 de julio se emitió la Alerta Estatal de dengue por el panorama epidemiológico que se proyectaba en aumento de casos. Por ello, la Secretaría de Salud estatal reitera el llamado a la población para mantener limpios todos los entornos de casa, trabajo o sitios de esparcimiento, patios y techos, así como: Lavar, Tapar, Voltear y Tirar los objetos que acumulen agua limpia para evitar la reproducción del vector.

EL OCCIDENTAL

Fecha: Lunes 07 de Octubre del 2024	Sección: Local	Página: 04

ALERTA ESTATAL

PREOCUPA EL AUMENTO DE DENGUE

ISAURA LÓPEZ VILLALOBOS

Registra Salud siete mil 594 casos, la mayoría son jóvenes entre los 15 y 39 años; exhorta a la población apoyarse de brigadistas

Refuerzan autoridades de salud las medidas de prevención contra el dengue al registrarse en las últimas semanas más de 7 mil 500 contagios y un deceso ante la entrada de un nuevo serotipo al territorio y que prevé continúe así hasta el cierre de año donde el mayor número de enfermos recae en jóvenes entre los 15 y 39 años que viven en zonas marginadas de las alcaldías metropolitanas.

Debido a los eventos masivos del mes como son las Fiestas de Octubre y la Romería de la Virgen de Zapopan, la Secretaría de Salud Jalisco (SSJ) refuerza la estrategia de dengue en todas las colonias del norte de Zapopan.

Una muerte confirmada

Lamentablemente se tiene una muerte confirmada, 56 en estudio y 31 que fueron descartadas.

Casos total de dengue 7,594

Dengue con signos de alarma y dengue grave 3,090. Dengue no grave 4, 504.

El 96 por ciento de los casos de Jalisco corresponden al serotipo número tres.

Serotipos de dengue circulantes en territorio jalisciense:

Tipo uno 130 casos
Tipo dos 64 casos
Tipo tres 3,459 casos
Tipo cuatro 09 casos

El 70 por ciento de los casos confirmados de dengue es en habitantes de la Zona Metropolitana de Guadalajara. Jalisco en el primer lugar a nivel nacional por número de confirmaciones. Del total de los casos a nivel nacional, 10 por ciento son de la entidad.

Las personas entre 15 y 39 años y las niñas y niños menores de cinco años han sido los más afectados.

En cinco de cada diez casa-habitación no permiten el ingreso de brigadistas para realizar acciones de prevención larvario y fumigaciones.

El llamado a la población es evitar tener recipientes con agua limpia o de lluvia

SEROTIPOS

1 DE 2008 a 2017 en Jalisco circulaba el serotipo DENV-1 como dominante. En 2018 fue el serotipo DENV-2, que en 2019 fue el dominante.

2 A FINES de 2023 se introduce el serotipo DENV-3 y en 2024 se vuelve el serotipo dominante con el 94% de los aislamientos del virus.

3 ESTE SEROTIPO nuevo representa un riesgo potencial de mayor número de casos grave y con signos de alarma y en aumento

En lo que va del 2024, la SSJ ha realizado más de mil 900 eliminaciones masivas de criaderos y recuperado más de diez mil 124 toneladas de criadores, recolectado más de 93 mil llantas para eliminar e intervenido 13 mil 709 espacios privados y públicos.

En Jalisco se confirman 707 casos más de dengue para acumular siete mil 594, colocando a Jalisco en el primer lugar a nivel nacional por número de confirmaciones, estos es el 10 por ciento del total de los registros en el país.Del total de los casos, 947 son habitantes de Zapopan, la mayoría del serotipo tres de dengue con riesgo de presentar los síntomas graves de la enfermedad.

El llamado a la población evitar tener recipientes con agua limpia o de lluvia a fin de tener espacios libres de criaderos. Las autoridades y brigadas de la SSJ acudieron a la colonia Tabachines donde se activó la estrategia de fortalecimiento de acciones, de control e intervención.

El titular de la SSJ, Fernando Petersen Aranguren subrayó que las personas entre 15 y 39 años son quienes han padecido los estragos de la enfermedad.

"Actualmente el 96 por ciento de los casos de Jalisco corresponden al serotipo número tres, esta es una novedad debido a que no habíamos tenido la circulación antes de este serotipo".

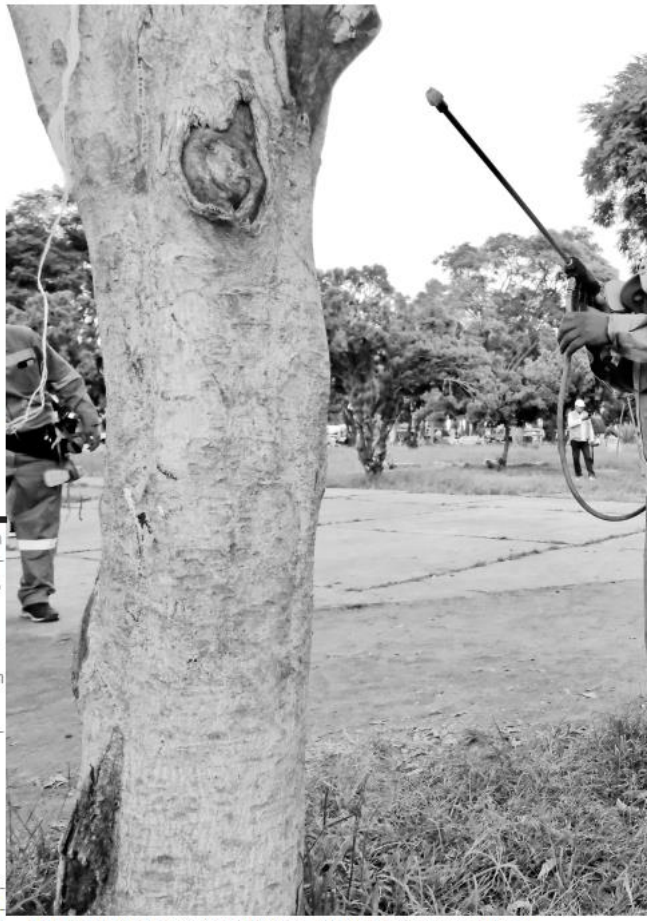

Por aumento de casos intensifican las acciones preventivas contra el dengue. FOTOS SALUD JALISCO

Un ejército de brigadistas que se adentran a colonias con foco rojo.

El horario de las fumigaciones espaciales mencionó que se realiza por la noche a partir de las 19 horas: "Son las camionetas que van aventando insecticida que puede derribar a los mosquitos, cuando los vean abran las puertas y ventanas para que entre la nube a sus casas y puedan derribar los mosquitos adultos".

Aun con la alerta de dengue, la titular de la Dirección General del Organismo Público Descentralizado (OPD) Servicios de Salud Jalisco, Ana Gabriela Mena Rodríguez lamentó que solo en cinco de cada diez casas permiten el ingreso a las y los brigadistas e indicó que los insecticidas que usan son seguros.

"No podemos llegar al control cuando únicamente entramos al 50 por ciento de las casas. Todos los insecticidas que estamos utilizando en este momento son se-

EL OCCIDENTAL

Fecha: Lunes 07 de Octubre del 2024	Sección: Local	Página: 05

"En Zoquipan estamos preparando camas por el aumento de casos"

Batallan brigadistas al llegar a las colonias a nebulizar.

guros completamente inocuos para las personas, mascotas o los alimentos, además están dosificados de manera adecuada para poder matar al mosco pero no afectar a ningún ser vivo".

En la primera quincena de octubre los más de 700 brigadistas y las unidades móviles realizarán diversas acciones en las colonias de la Zona metropolitana de Guadalajara, siete de cada diez casos diagnosticados son estos municipios.

De control larvario en colonias como Tabachines, Auditorio, Mesa Colorada, Arroyo Hondo, Indígenas, Balcones de la Cantera, Nueva España y Miguel Hidalgo; las máquinas Termo portátiles en la Indígena, Mezquitán, Mesas Coloradas, Oblatos, Basilio Badillo, Lomas de Camichin, Tlaquepaque centro, Lázaro Cárdenas y Echeverría.

Mientras que con maquinaria pesada se fumigarán la zona norte de Zapopan, Tesistán, Nuevo México, Oblatos, Colonia Jalisco, Basilio Badillo, 20 noviembre, El tapatío, Las Huertas, Buenos Aires, San José del 15, El Salto, Santa Fe, Chulavista, Atlas y Loma Dorada en Tonalá.

"Seguimos haciendo llamado a toda la ciudadanía para que continúen con la eliminación de criaderos en sus viviendas, abran las puertas a nuestros brigadistas están todos debidamente identificados: portan un chaleco, portan un gafete y tienen una identificación oficial para que puedan hacer acciones al interior de sus casas".

En lo que va del 2024 la SSJ ha realizado más de mil 900 eliminaciones masivas de criaderos y recuperado más de diez mil 124 toneladas de criadores, recolectado más de 93 mil llantas para eliminar e intervenido 13 mil 709 espacios privados y públicos.

HASTA AHORA HOSPITALES SIN SATURACIÓN

La Secretaría de Salud Jalisco descarta aumento de pacientes hospitalizados en hospitales y unidades médicas de la Zona Metropolitana de Guadalajara (ZMG). Aún con el aumento de casos de dengue en las últimas semanas hay disponibilidad de camas.

El OPD Hospital Civil de Guadalajara (HCG), el Hospital General de Occidente (HGO conocido como Zoquipan y otros hospitales están preparados para abrir espacios en caso de un aumento mayor de la enfermedad del virus del dengue.

"Estamos preparados en caso de que se necesitará pudiéramos hacer la ampliación. En Zoquipan estamos preparando camas porque pudiera haber un aumento, pero no estamos saturados, dijo el titular de Salud en Jalisco.

Octubre es un mes agudo para el alza de la enfermedad transmitida por el vector Aedes Aegypti por lo que se reforzaron las acciones contra el dengue en la zona norte de Zapopan donde hay más personas enfermas y ovitrampas positivas del vector.

Las colonias de la Zona Metropolitana de Guadalajara donde se intensificaran las acciones de Control larvario son la zona norte de Zapopan: Auditorio, Mesa Colorada, Arroyo Hondo, Indígenas, Balcones de la Cantera, Nueva España y Miguel Hidalgo.

Las máquinas termo portátiles estarán en las colonias La Indígena, Mezquitán, Mesas Coloradas, Oblatos, Basilio Badillo, Lomas de Camichin, Tlaquepaque Centro, Lázaro Cárdenas y Echeverría.

Mientras que con maquinaria pesada se fumigarán la zona norte de Zapopan, Tesistán, Nuevo México, Oblatos, Colonia Jalisco, Basilio Badillo, 20 noviembre, El tapatío, Las Huertas, Buenos Aires, San José del 15, El Salto, Santa Fe, Chulavista, Atlas y Loma Dorada.

Las fumigaciones son a partir de las 19:00 horas.

El llamado a la población en general de escuchar los equipos móviles de salud abrir ventanas y puertas para poder atacar al virus del dengue.

Y aunque la lluvia afecta las labores para eliminar criaderos del mosquito los trabajos de nebulización en los hogares se incrementarán.

MASIVOS

DEBIDO A los eventos masivos como Fiestas de Octubre y la Romería de la Virgen de Zapopan, la Secretaría de Salud Jalisco refuerza la estrategia de dengue en colonias del norte de Zapopan

ALERTA ESTATAL DE DENGUE

Los casos graves también se presentan en población joven y adolescente por lo que la Secretaría de Salud reitera su llamado a la ciudadanía a dejar ingresar las brigadas a los domicilios para medidas de prevención ya que los municipios metropolitanos mantienen concentración de casos.

La entrada de un nuevo serotipo al territorio jalisciense alarma por la gravedad en casos de reinfección.

Informó la dependencia que el 5 de julio pasado en Casa Jalisco se emitió la Alerta Estatal de dengue por el panorama epidemiológico que se proyectaba en aumento de casos y que se prevé así continúe para el cierre de año. Por lo que deben tomar las precauciones pertinentes.

Incremento del 420 por ciento en AL

ISAURA LÓPEZ VILLALOBOS

La situación epidemiológica de Dengue en las Américas en 2024 registra un incremento de 420% con respecto al promedio de los últimos 5 años; manifestando en México la misma tendencia contra lo registrado en 2023, actualmente los estados vecinos de Colima, Michoacán y Nayarit se encuentran con alta transmisión siendo un factor determinante para el incremento de brotes para Jalisco en localidades colindantes con estos estados y en el Área Metropolitana de Guadalajara (AMG) por la gran densidad de población.

En Jalisco entre el año 2008 y el 2017 se tenía la circulación dominante del serotipo DENV-1. En 2018 se introduce en Jalisco el serotipo DENV-2, que en 2019 fue el dominante, al ser un serotipo distinto condicionó una epidemia con 11,927 casos y 108 defunciones. A fines de 2023 se introduce en Jalisco el serotipo DENV-3 y en 2024 se vuelve el serotipo dominante con el 94% de los aislamientos del virus, mismo que no había circulado en el estado de Jalisco y representa un riesgo potencial de presentar mayor número de casos de dengue grave y con signos de alarma y por consiguiente incremento en el número de hospitalizaciones y la posibilidad de saturación de hospitales.

Se ha tenido acceso a 668 mil 752 (54%) realizando acciones de control, eliminación de criaderos y orientación a la población

"Exhortamos a toda la población de Jalisco a que atiendan esta alerta estatal por dengue la cual significa nuestra preocupación". dijo el Secretariop de Salud en Jalisco Fernando Petersen Aranguren.

Insistió a la ciudadanía a que permitan ingresar a sus hogares a las brigadas para realizar las acciones de prevención.

El OPD Servicios de Salud Jalisco cuenta en este año con mil 604 mujeres y hombres que son personal operativo de todos los componentes de atención, distribuidos en las 13 regiones sanitarias del estado de Jalisco. Se cuenta con 769 equipos de aplicación de insecticidas para mosquito adulto para acciones de atención a casos y control de brotes.

El 17 de julio se dio inició al Operativo de Nebulización Espacial en Zona Metropolitana de Guadalajara. Ante las condiciones meteorológicas que dificultan el trabajo de nebulización espacial por la noche, se establecieron horarios por la madrugada para completar los planes de trabajo suspendidos por lluvia. Se han visitado 1 millón 231 mil 065 viviendas.

EL INFORMADOR
DIARIO INDEPENDIENTE

Fecha: Lunes 07 de octubre del 2024	Sección: Local	Página: 06

SALUD JALISCO TEMPORADA DE CONTAGIOS

Mosco del dengue extiende su vida; llaman a prevenir

- La Entidad está en el primer lugar nacional con más casos, de acuerdo con el último reporte
- Será hasta noviembre cuando el ciclo natural de vida de este insecto descienda

Con siete mil 594 casos confirmados, Jalisco se encuentra en el primer lugar nacional con más casos de dengue, de acuerdo con el reporte epidemiológico más reciente de la Secretaría de Salud Federal al corte del 30 de septiembre, correspondiente a la semana epidemiológica número 30.

En comparación, en 2019, año en que se registró la crisis más reciente por esta enfermedad, causada por el mosquito Aedes aegypti, en la misma semana epidemiológica la Secretaría de Salud Federal reportó apenas 710 casos.Del total de casos confirmados en nuestra Entidad, el 40% (cuatro de cada 10 casos) corresponden a casos de dengue con signos de alerta o dengue grave, según el reporte de la Secretaría de Salud Federal.

De acuerdo con Héctor Raúl Pérez, ex director del Hospital Civil de Guadalajara y titular del Instituto de Patología Infecciosa y Experimental de la UdeG, se prevé que hasta finales de octubre puedan comenzar a disminuir los casos de dengue en todos sus tipos, debido al ciclo natural de la vida del mosquito, por lo que todavía es necesario extremar precauciones para evitar los contagios, ocasionados por el piquete del mismo mosco.

"Creo que estamos en el pico, creo que a partir de la cuarta semana de este mes de octubre vamos a empezar a tener el descenso en la curva epidémica, porque seguramente cambiarán las condiciones climatológicas en el tiempo más frío del año, el mosquito Aedes aegypti tiene menor reproducción y estamos esperando que eso ocurra, creo que octubre todavía va a ser muy intenso, pero a partir de noviembre vamos a tener el descenso de la curva", explicó el especialista.

Indicó que afortunadamente en Jalisco existe infraestructura hospitalaria para atender a las personas con esta enfermedad, por lo que, hasta ahora (y según se prevé, así continúe siendo) no se ha registrado una crisis de atención en las unidades médicas.

Hasta el momento la Secretaría de Salud Federal ha confirmado solo un fallecimiento ocasionado por el dengue, sin embargo, Héctor Raúl Pérez recordó que existen al menos 80 casos en estudio, por lo que considera que muy probablemente el número de defunciones por dengue aumentará en las próximas semanas.

"Tenemos, en este momento, 80 casos en estudio, esperemos que ya pronto haya una respuesta de parte de la federación sobre el número que son adjudicables a dengue y descartar las que no fueron directamente causadas por la enfermedad. Sólo una de ellas está confirmada todavía, sin embargo yo pienso que la próxima semana ya va a haber resultados sobre el número de fatalidades que han ocurrido por dengue, que por supuesto son mucho más que una", añadió el especialista.

ARCHIVO - EL INFORMADOR

COMBATE AL MOSQUITO. El ciclo natural de vida del mosquito llegaría hasta noviembre, por lo que las brigadas de fumigación se mantienen.

A cuidarse y a descombrar

La Secretaría de Salud Jalisco recomienda a la ciudadanía mantenerse pendiente de síntomas sospechosos, como fiebre alta, dolor de cabeza, dolor detrás de los ojos, dolor de articulaciones, dolor abdominal, sarpullido, malestar generalizado y vómito, y en caso de presentar un cuadro similar, acudir de inmediato al médico en su unidad de salud más cercana, además de recordar la importancia de no automedicarse.

Entre las recomendaciones generales por parte del sector salud para prevenir que el mosco transmisor del dengue se reproduzca es lavar constante, aquellos recipientes que puedan contener agua, como, pilas y piletas, tapa aljibes, tinacos y tambos, además de voltear cubetas, botellas, cazuelas, juguetes que no se utilicen, así como tirar todo aquello que no sirva y pueda almacenar agua, como latas, llantas y botes. También se recomienda instalar mosquiteros en puertas y ventanas, para evitar el ingreso de estos bichos a los domicilios, y para protección personal, utilizar repelente, ropa de colores claros, y que cubran la mayor parte del cuerpo, como manga larga o pantalones.

EL OCCIDENTAL

Fecha: Lunes 07 de Octubre del 2024	Sección: Local	Página: 08

JUAN JOSÉ FRANGIE
ALCALDE DE ZAPOPAN

"Se va a trabajar 24/7. Hay los recursos, hay que aplicarlos bien y trabajar mucho de la mano de la ciudadanía para conocer realmente dónde puede impactar y tener un buen beneficio para ellos. Es parte de mi compromiso para que al municipio le vaya bien".

SILVIA PATRICIA SÁNCHEZ
ALCALDESA DE ZAPOTLANEJO

"Me comprometo a realizar obras, mejorar las calles, en todas las áreas tenemos proyectos. Pido que confíen y vamos a hacer hechos y no palabras; será un gobierno muy cercano a la gente y de puertas abiertas".

LAURA IMELDA PÉREZ
ALCALDESA DE TLAQUEPAQUE

"Todo, vamos a dejar el alma en la labor. No podemos desaprovechar esta oportunidad que la gente nos da, que la gente nos confió, la gente renovó la esperanza con nosotros y estuvo apoyándonos. Hizo el cambio posible, no fue una tarea sencilla pese a las adversidades y frente a un partido del poder lo logramos, no tenemos derecho a fallar".

EN DEBATE

Alcaldesas y alcaldes metropolitanos y en los 125 municipios con grandes retos./PRENSA GUADALAJARA

ALCALDESAS Y ALCALDES DE LA ZMG

¿Hasta dónde están comprometidos?

VIRIDIANA SAAVEDRA/PABLO TOLEDO/VÍCTOR RAMÍREZ

Aseguran las alcaldesas y alcaldes metropolitanos que están comprometidos en mejorar los servicios públicos como la recolección de basura, el agua y la seguridad.

MARÍA ELENA "NENA" FARÍAS
ALCALDESA DE EL SALTO

"El compromiso lo hice desde el momento en que decidí postularme para gobernar este bello municipio, en ese momento me comprometí con todo el pueblo de El Salto a ser una mujer que vea por sus intereses, sus necesidades y no por unos cuantos. Yo vivo en este municipio, conozco los problemas que lo aquejan por eso sé lo que padece la gente y eso hace que mis ganas y voluntad sea mayor"

QUIRINO VELÁZQUEZ
ALCALDE DE TLAJOMULCO

"Yo estoy convencido de que la calle y el escritorio se puede llevar muy bien. Vamos a tener el gobierno más cercano en la historia que haya tenido nuestro municipio, vamos a ir no sólo vamos a abrir la puerta del gobierno, vamos a ir a tocar las puertas de los ciudadanos en la búsqueda de alternativas de soluciones y vamos a darle continuidad a los buenos proyectos".

VERÓNICA DELGADILLO
ALCALDESA DE GUADALAJARA

"Gobernaré con una perspectiva sensible y empática incorporando las vivencias y saberes de las mujeres en la toma de decisiones. Y sí, es el tiempo de las mujeres pero haciendo equipo con los hombres. Haremos de Guadalajara la ciudad que te cuida".

SERGIO CHÁVEZ
ALCALDE DE TONALÁ

"Como lo he venido haciendo, mi compromiso es total con los tonaltecas que refrendaron su confianza y esto debido al buen manejo que se ha tenido en las finanzas y que con el aumento en la recaudación propia permitirá que sigamos haciendo obras en beneficio de los habitantes, así como mejorar los servicios públicos".

EL OCCIDENTAL

Fecha: Lunes 07 de Octubre del 2024	Sección: Local	Página: 07

NUEVOS COMISARIOS DE SEGURIDAD

Reducir incidencia delictiva es su reto

ELIZABETH IBAL/ROMÁN ORTEGA

El 20% de delitos que se cometen se gestan desde las redes sociales como la extorsión, secuestros exprés, trata de personas y los fraudes

Las policías municipales de la Zona Metropolitana de Guadalajara que iniciaron su gestión el primero de octubre tendrán que enfrentar varios desafíos claves para mejorar la seguridad. Con el cambio de mandos cada uno de los titulares de las comisarías comienzan a mover sus piezas y a designar comandantes para llevar a cabo su propósito.

EL OCCIDENTAL buscó a los comisarios metropolitanos para conocer cuál es el que consideran su mayor reto a vencer en materia de seguridad.

ZAPOPAN POR REDUCIR ROBOS

En Zapopan el comisario Roberto López Macías señaló que de entrada el principal reto será reducir los robos cometidos en motocicletas y otros delitos.

"Estamos priorizando el detectar unidades móviles como son las motocicletas que se están usando para participar en los delitos de diferentes rubros, estamos tratando de verificar todas dentro de la legalidad para que estén primeramente bien señaladas y estando en el padrón de legalidad para saber dónde pertenecen".

Señaló que pondrán especial atención en colonias como Miramar, Valle de los Molinos, Tesistán y en carretera a Saltillo.

Roberto López cuenta con maestría en Derecho Penal y Juicios Orales por el Instituto Nacional de Estudios Superiores en Derecho Penal. Ha sido Comisario Jefe/Director Operativo de la Comisaría de Zapopan, oficial encargado del Escuadrón Ciclopolicía, encargado de la Coordinación de Asuntos Administrativos, subcomandante de sección en los sectores 1 y 3, entre otros cargos.

GUADALAJARA POR PREVENCIÓN

Mientras que el comisario de la Policía de Guadalajara, Ismael Ramírez Méndez indicó que el reto es trabajar en varios ejes y reforzar la prevención del delito.

"Lo más importantes es el acercamiento con la ciudadanía. Ocupamos reforzar la prevención, reforzar chat vecinales, las reuniones, el acercamiento con la ciudadanía, que sienta que están protegidos, que podemos trabajar de la mano, que podemos obtener mejores resultados con su participación, que actualmente la seguridad pública nos atañe a ambos".

Ismael Ramírez Méndez tiene 27 años de servicio. Fue comandante en la Policía de Zapopan, en donde perteneció a la Policía Montada, mientras que en la administración que recién concluyó era el comisario de la región número 3, que es la zona Sur de la capital de Jalisco.

Comisarios con grandes retos. Roberto López de Zapopan. /ELIZABETH IBAL

> *"Debe haber mecanismos de control de confianza porque ha sido insuficiente"*

TONALÁ VA POR PERCEPCIÓN

En la Cuna Alfarera, el comisario Isaac Islas Miranda quien fue ratificado en el cargo señaló que la percepción de la inseguridad será su desafío.

Señaló que cuando recibieron la administración pasada, según el INEGI en su encuesta trimestral mencionaba que 8 de cada 10 tonaltecas que fueron encuestados dijeron sentirse inseguros.

Mientras que la última encuesta arrojó resultado en donde 6 de cada 10 que fueron encuestados dijeron sentirse inseguros. Actualmente Tonalá se encuentra en el 76.3 de percepción de inseguridad, es el segundo municipio de la Zona Metropolitana con mayor percepción de seguridad, por debajo del municipio de Zapopan.

"Nuestro reto mayúsculo, corto y mediano plazo es ocupar ese primer lugar en la zona metropolitana".

Isaac Islas Miranda tiene amplia trayectoria en el ámbito policial. En 2005 ingresó a las filas de la Policía de Guadalajara y en 2015 fue nombrado director de inteligencia en la Comisaría de Tonalá.

TLAQUEPAQUE Y TLAJOMULCO

Este medio buscó a través de los equipos de comunicación social a los comisarios de San Pedro Tlaquepaque, Marco Antonio Castañeda Aguilar; y de Tlajomulco, Eduardo Alonso Silva sin embargo no se tuvo respuesta.

LA COORDINACIÓN ESENCIAL

Especialistas en temas de seguridad del Observatorio de Seguridad y Justicia de la Universidad de Guadalajara señalaron cuáles son los desafíos para las administraciones municipales en materia de seguridad es la coordinación entre ellos.

En primer lugar Rogelio Barba, titular del departamento de Derecho Privado del Centro Universitario de la UdeG, señaló que los primeros retos que deben mejorar las corporaciones de seguridad son la coordinación y cooperación.

Destacó que la falta de coordinación entre las policías municipales, la Fiscalía del Estado y la Guardia Nacional es un obstáculo significativo para dar resultados en materia de seguridad.

"El principal reto que se tiene y no solamente de este gobierno o de los anteriores, es la coordinación entre las policías, aunque Zapopan y Guadalajara hicieron un acuerdo, no dio resultados. Entonces entre la zona metropolitana tiene que haber cooperación, coordinación entre ellas, pero sobre todo con la Fiscalía del Estado y ahora con la Guardia Nacional que va a depender de la Defensa Nacional".

Otro punto importante en el que deberán poner atención los titulares de las comisarías del área conurbada son la capacitación y profesionalización de los policías, esto es mejorar las condiciones laborales y de equipamiento.

Para Alfonso Partida Caballero, académico e integrante del Observatorio de Seguridad Pública, Justicia y Derechos Humanos de la UdeG, se debe capacitar a los policías en delitos digitales debido a que muchos delincuentes están utilizando las redes sociales para cometer delitos como la extorsión y el fraude. Por ello es necesario que los policías desarrollen estas habilidades para atender mejor a la ciudadanía. "Sí, es punto fundamental porque desgraciadamente tenemos policías del siglo pasado que están desatendidos en profesionalización".

Actualmente, cerca del 20% de los delitos que se cometen están justamente en las redes sociales, y me estoy refiriendo a la extorsión, a los secuestros exprés, me estoy refiriendo a la trata de personas y de igual manera los fraudes".

"Eso es fundamental y sobre todo alejarse de la corrupción. Para alejarse de la corrupción debe de haber mecanismos de control en todo sentido, porque el control de confianza que les aplican ha sido insuficiente y debe de haber las evaluaciones constantes para ver hacia donde van dirigidas las acciones que están realizando porque tienen que ver primeramente recordar que son policías preventivos".

Otro de los puntos que las corporaciones deberán atender será evitar que sean infiltradas y así evitar su intervención, tal como ocurrió en 20 ocasiones en las última administración estatal y en la actual.

Punto neurálgico para las nuevas comisarías es implementar esquemas internos de control y evaluaciones para inhibir y sancionar los actos de corrupción

Diario antena noticias
www.antenanoticias.com.mx

Fecha: Lunes 07 de octubre del 2024	Sección: Local	Página: 05

Lleva Quirino caravana de servicios públicos a San Agustín

El presidente municipal de Tlajomulco de Zúñiga, Gerardo Quirino Velázquez, encabezó una caravana de servicios públicos en Haciendas del Sur, ubicada en la localidad de San Agustín, con el propósito de garantizar que los espacios del municipio se mantengan en las mejores condiciones.

"Vamos a involucrarnos con la ciudadanía, que tengan servicios cercanos, que vamos a recuperar espacios públicos como este parque de la calle Comonfort. Que nos permitan generar un vínculo permanente en la búsqueda de alternativas de solución", explicó Quirino Velázquez.

Los entes involucrados en las labores de recuperación de espacios públicos y corresponsabilidad social son Indajo, Comude, el Instituto Municipal de la Mujer Tlajomulquense, entre otros.

Inicia en Tlajo caravana de servicios públicos

Redacción/Quadratín Jalisco

Este sábado, el presidente municipal de Tlajomulco de Zúñiga, Gerardo Quirino Velázquez Chávez, encabezó una caravana de servicios públicos en Haciendas del Sur, ubicada en la localidad de San Agustín, acompañado de funcionarios y ciudadanos, quienes trabajaron juntos para tener mejores y más bonitos espacios.

6

"Vamos a involucrarnos con la ciudadanía, que tengan servicios cercanos, que vamos a recuperar espacios públicos como este parque de la calle Comonfort; que nos permitan generar un vínculo permanente en la búsqueda de alternativas de solución".

Haciendas del Sur se convirtió en la segunda localidad intervenida en esta semana, como parte de las labores de recuperación de espacios públicos y Corresponsabilidad Social.

La comitiva que visita las colonias está integrada principalmente por la dependencia de Espacios Públicos para rehabilitar áreas verdes y mejorar las condiciones de las localidades.

También están presentes otras instituciones como el Indajo, el Comude y el Instituto Municipal de la Mujer Tlajomulquense, que a su vez ofrecen servicios de atención y recreación para la ciudadanía.

"Yo les agradezco mucho que dediquemos un tiempo de nuestro fin de semana, pero también debemos decirles que así debemos de estar, que el gobierno debe de estar en las calles. Ocupamos de ustedes para seguir haciendo cosas extraordinarias",

Gobierno de Tlajomulco

Este ejercicio comenzó en Haciendas del Sur.

MILENIO DIARIO JALISCO
Periodismo con carácter

Fecha: Lunes 07 de Octubre del 2024	Sección: Local	Página: 10

EN EL SALTO

Halla crematorio clandestino

Colectivos de familiares de personas desaparecidas encontraron un pozo con algunos indicios de haber operado como crematorio clandestino de personas al interior de una finca, ubicada en la colonia San José del Quince, en El Salto. El inmueble no tiene puerta en la entrada ni vidrios en la ventana, es de una planta y todo indica que tiene largo tiempo deshabitado. Durante una jornada de búsqueda realizada este domingo, el colectivo localizó en este pozo huesos que aseguran son de humanos. Este pozo crematorio se suma los dos hornos que encontraron este año en fincas de la colonia Santa Cruz del Valle en Tlajomulco.

MILENIO DIARIO JALISCO
Periodismo con carácter

Fecha: Lunes 07 de Octubre del 2024	Sección: Local	Página: 10

Matan a un hombre en Lomas del Mirador

JOSEFINA RUIZ
GUADALAJARA

Un hombre de entre 30 y 35 años de edad fue asesinado a balazos en un departamento que se encuentra en el fraccionamiento Lomas del Mirador, en el municipio de Tlajomulco de Zúñiga.

Policías municipales atendieron el reporte en una torre departamental que se encuentra en el cruce de las calles Cerro Tronador y Monte Reyes, en la etapa cinco del fraccionamiento.

Al corroborar la presencia del hecho, los oficiales solicitaron el apoyo de paramédicos, quienes confirmaron que la víctima presentaba un impacto de bala y ya no tenía signos vitales. Agentes de la Fiscalía abrieron la carpeta de investigación para esclarecer el homicidio.

LA CRONICA DE HOY
JALISCO

Fecha: Lunes 07 de Octubre del 2024	Sección: Metrópoli	Página: 04

Aprueban que Tlajomulco se incorpore a la red metropolitana de abasto de agua del SIAPA

Ignacio Pérez Vega
metropoli@cronica.com.mx

Con el voto en contra de las bancadas de Morena y del PAN, la Comisión de Gestión Metropolitana del Congreso, aprobó la adhesión del municipio de Tlajomulco al Sistema intermunicipal de Agua Potable y Alcantarillado (SIAPA).

El dictamen tuvo que irse tres veces a votación y al empatar a tres votos por bando, la presidenta de la Comisión, Priscilla Franco, diputada de MC, ejerció su voto de calidad para desempatar el tema.

Votaron en contra los morenistas José María Martínez y Yussara Canales, así como la panista Mirelle Montes. A favor lo hicieron Priscilla Franco, Rocío Aguilar y Óscar Vásquez Llamas.

Son 400 mil los habitantes que ahora podrán recibir agua potable de la red metropolitana que opera el SIAPA.

El dictamen se presentó luego a votación del pleno y también fue avalado por mayoría de votos: 28 a favor, siete en contra y dos abstenciones.

En entrevista posterior, la legisladora de MC, Priscilla Franco, cofirmó que el Ayuntamiento de Tlajomulco queda autorizado en forma inmediata a suscribir el convenio respectivo con el director del SIAPA, Carlos Torres Lugo.

"Es inmediato. Una vez que se aprueba en el pleno y que es publicado, inmediatamente entraría en vigor y ya estarían en términos de poder iniciar los trabajos para que puedan brindar el servicio. Tenemos entendido que sí", explicó.

El coordinador de los diputados de Morena, José María Martínez, se opuso a que el SIAPA se incorpore a Tlajomulco, porque en realidad se busca beneficiar a fraccionamientos privados y además el organismo no tiene capacidad siquiera para dar el servicio de agua a Guadalajara.

"Hoy lo que pretende el gobierno de Tlajomulco (de MC), como siempre, es hacer negocios, es eludir bajo toda condición la responsabilidad humana que tienen para con la gente que está dentro de su territorio y que eventualmente debieran representarlos ¿por qué?, porque hoy exactamente igual que Juanacatlán y El Salto, hoy lo que se presta en este dictamen es que el SIAPA pueda conectar fraccionamientos privados de reciente creación en Tlajomulco", precisó.

La legisladora del PAN, Mirelle Montes Agredano, también se opuso al dictamen al señalar que el SIAPA primero debe mejorar la atención a los municipios que ya tiene, antes de incluir ahora a Tlajomulco.

"Es que con la reciente incorporación de los municipios de Juanacatlán y de El Salto estaremos incorporando más de 12 mil cuentas al SIAPA y esto sí tenemos que verlo con mucha delicadeza, pero, sobre todo, atendiendo a este derecho humano, porque la gestión del agua es un tema sumamente importante, como para dejarlo en manos de la improvisación y la negligencia, como ha sucedido en estos seis años", expuso.

Una vez que el Ayuntamiento de Tlajomulco suscriba el convenio con el SIAPA, ambas partes acordarán que zonas, colonias y fraccionamientos se van conectando a la red de abasto de agua del SIAPA, en forma paulatina •

MURAL
EXPRESIÓN DE JALISCO

Fecha: Lunes 07 de Octubre del 2024	Sección: Comunidad	Página: 05

Dispara contra policías

MURAL / STAFF

José Luis "H" pasará un año en prisión preventiva, pues fue detenido y acusado de agredir a policías, el pasado 23 de septiembre, en Tlajomulco de Zúñiga.

De acuerdo con información de la Fiscalía del Estado, los hechos ocurrieron en la Colonia San Agustín, cerca de las 2:30 horas, en la Calle Niños Héroes al cruce con la privada del mismo nombre.

Agentes municipales vieron a José Luis en actitud sospechosa, aparentemente portando un arma de fuego, por lo que le marcaron el alto.

El sujeto ignoró las órdenes de los uniformados y trató de escapar, por lo que se pidió el apoyo de más policías para detenerlo, a lo que el hombre se resistió, detonando el arma que llevaba e impactó una bala en la fornitura de una uniformada, por lo que finalmente fue capturado y entregado a las autoridades ministeriales.

Una vez sometido, a José Luis se le encontró, además del arma, una bolsa con ocho cartuchos útiles.

Cuando se presentó al sujeto ante el juez, éste lo acusó de delitos contra representantes de la autoridad y le dictó la medida preventiva de un año en prisión.

MILENIO DIARIO JALISCO
Periodismo con carácter

Fecha: Lunes 07 de Octubre del 2024	Sección: Local	Página: 04

Protección Civil y SIOP realizará un nuevo dictamen en El Parián

DIANA BARAJAS
GUADALAJARA

El Ayuntamiento de San Pedro Tlaquepaque dio a conocer que realizarán la Coordinación Municipal de Protección Civil y Bomberos y la Secretaría de Infraestructura y Obra Pública (SIOP) realizarán un nuevo dictamen para determinar los daños que presenta El Parián, que sufrió un derrumbe el pasado 3 de septiembre.

El director general de Protección Civil y Bomberos local, Luis Enrique Mederos Flores, explicó: "Se supone que había un expediente, pero el expediente lo dejaron muy poco nutrido y no tenemos ni siquiera la mecánica de suelo, que es la más importante que debemos de tener hecha por la asociación de ingenieros, del Colegio de Ingenieros del municipio, y no tenemos ni siquiera eso, que es lo básico para poder determinar la magnitud del problema que tiene El Parián".

La mañana de este domingo, las autoridades llevaron a cabo un recorrido en el histórico inmueble y se prevé que hoy realicen los estudios topográficos para consolidar un peritaje, pues de acuerdo con el gobierno municipal, la pasada administración no hizo una valoración completa o dictamen sobre la dimensión del daño.

Hasta que concluya el nuevo dictamen se determinarán las medidas y soluciones a implementar, sin embargo, no se dio un plazo estimado para culminarlo, "se desconoce, ahora que haga su nuevo dictamen SIOP, ellos son los que van a dar la pauta, los tiempos que va a durar, no sé si vaya a ser una rehabilitación, una demolición ya cuando salga su diagnóstico de ellos es cuando daremos está información", dijo Mederos Flores.

Desde el pasado 3 de septiembre, El Parián ha permanecido clausurado al público, lo que afecta a más de 600 trabajadores de los restaurantes que alberga, así como comerciantes en las inmediaciones que han sido reubicados o afectados por la disminución de afluencia en la zona.

CLAVES

Incidente

Alrededor de seis metros de la bóveda se vinieron abajo el pasado 3 de septiembre. Las autoridades clausuraron el inmueble.

Causa

El Colegio de Ingenieros Civiles de Jalisco y Protección Civil informó que este derrumbe fue ocasionado por la falta de mantenimiento y humedad derivada de las lluvias, lo que dañó el techo y paredes.

El Diario NTR
PERIODISMO CRÍTICO

Fecha: Lunes 07 de Octubre del 2024	Sección: Local	Página: 05

TLAQUEPAQUE

Inspeccionan El Parián ante poca información

Ante la poca información que la anterior administración municipal dejó sobre el estatus de El Parián, el gobierno de San Pedro Tlaquepaque informó que personal de Protección Civil y Bomberos en conjunto con Obras Públicas del ayuntamiento realizó un recorrido por el icónico inmueble para verificar las condiciones en que se encuentra tras el derrumbe que sufrió el 3 de septiembre.

En las labores participó además personal de la Secretaría de Infraestructura y Obra Pública (SIOP) del gobierno del estado.

El director general de Protección Civil y Bomberos, Luis Enrique Mederos Flores, dijo que la presidenta municipal, Laura Imelda Pérez Segura, instruyó la inspección al Parián, ya que no existe una valoración completa o un dictamen sobre la dimensión del daño ni la estrategia para repararlo.

"Dejaron un expediente poco nutrido, no tenemos la mecánica de suelo fundamental para este caso, ante esta situación se realizará un nuevo dictamen y será la Secretaría de Infraestructura y Obra Pública (la que) dará la pauta y los tiempos para determinar la situación real de El Parián", mencionó.

LA CRONICA DE HOY
JALISCO

Fecha: Lunes 07 de Octubre del 2024	Sección: Metrópoli	Página: 08

Hace Protección Civil nueva revisión al Parián de Tlaquepaque

El derrumbe, ocurrido el 3 de septiembre se atribuye a la falta de mantenimiento y filtraciones de agua por las lluvias

Inspección

Ricardo Gómez
metropoli@cronica.com.mx

Luego de permanecer cerrado por el derrumbe de un tramo de la bóveda del Parián de San Pedro Tlaquepaque, elementos de Protección Civil y Bomberos del municipio así como de Obras Públicas, realizaron una nueva inspección en el inmueble para actualizar el estado en el que se encuentra

En el recorrido también participó personal de la Secretaría de Infraestructura y Obra Pública de Jalisco (Siop), el motivo de esta nueva revisión es que no existe una valoración completa o dictamen sobre la dimensión del daño, ni la estrategia para repararlo, según lo explicado por el titular de Protección Civil y Bomberos, Luis Enrique Mederos Flores.

"Dejaron un expediente poco nutrido, no tenemos la mecánica de suelo fundamental para este caso, ante esta situación se realizará un nuevo dictamen y será la Secretaría de Infraestructura y Obra Pública, ellos darán la pauta y los tiempos para determinar la situación real del Parián", señala Luis Enrique Mederos Flores.

Añade que esta nueva inspección se da por instrucciones de la presidenta municipal de San Pedro Tlaquepaque Laura Imelda Pérez Segura. Adelanta que el próximo lunes 07 de octubre habrá una nueva inspección para realizar los estudios topográficos, consolidar un peritaje y avanzar hacia la solución de fondo, en la estructura de El Parián.

El derrumbe de un fragmento de la bóveda externa ocurrió el pasado 03 de septiembre, a través de videos difundidos en redes sociales se pudo atestiguar cuando se vino abajo ante el asombro de las personas que se encontraban en la zona, la falta de mantenimiento provocó la filtración de agua durante este

temporal de lluvia, lo que provocó el reblandecimiento de los materiales.

Por parte de la pasada administración se tomó la decisión de cerrar al público este importante centro de entretenimiento y atracción turística para llevar a cabo la revisión a fin de garantizar la seguridad de visitantes y trabajadores, ahora con el cambio de gobierno municipal y de partido en el poder, destacan que esta revisión no avanzó ni se ejecutó de manera adecuada.

QUADRATIN Jalisco

Fecha: Lunes 07 de octubre del 2024	Sección: Local	Página: 05

Revisan las condiciones del Parián en Tlaquepaque

Redacción/Quadratín Jalisco

Personal de Protección Civil de Tlaquepaque acompañados de Obras Públicas del municipio de San Pedro Tlaquepaque y de la Secretaría de Infraestructura y Obra Pública de Jalisco realizaron un recorrido por las instalaciones de El Parián para verificar las condiciones en que se encuentra el inmueble.

En un comunicado se informó que el director general de Protección Civil y Bomberos, Luis Enrique Mederos Flores, destacó que la presidenta municipal, Laura Imelda Pérez Segura, instruyó la inspección al Parián, ya que no existe una valoración completa o dictamen sobre la dimensión del daño, ni la estrategia para repararlo.

"Dejaron un expediente poco nutrido, no tenemos la mecánica de suelo fundamental para este caso, ante esta situación se realizará un nuevo dictamen y será la Secretaría de Infraestructura y Obra Pública, ellos darán la pauta y los tiempos para determinar la situación real del Parián", subrayó Luis Enrique Mederos Flores.

El próximo lunes tendrá lugar una nueva inspección, a fin de realizar los estudios topográficos, consolidar un peritaje y avanzar hacia la solución de fondo, en la estructura de El Parián, que presentó un derrumbe el pasado 03 de septiembre.

EL INFORMADOR
DIARIO INDEPENDIENTE

Fecha: Lunes 07 de octubre del 2024	Sección: Local	Página: 04

Protección Civil Tlaquepaque inspecciona zona afectada en El Parián

Luego del derrumbe que ocurrió el pasado 3 de septiembre en el Parián de Tlaquepaque, Personal de Protección Civil y Bomberos verificaron las condiciones en las que actualmente se encuentra el inmueble, que es uno de los más icónicos del municipio.

Se sumaron a las labores personal de Secretaría de Infraestructura y Obra Pública (SIOP).

Luis Enrique Mederos Flores, director general de Protección Civil y Bomberos, indicó que Laura Imelda Pérez Segura, presidenta de Tlaquepaque, instruyó la inspección de la que es considerada la cantina más grande del mundo, debido a que no existe una valoración completa o dictamen sobre la dimensión del daño, ni la estrategia para repararlo.

"Dejaron un expediente poco nutrido, no tenemos la mecánica de suelo fundamental para este caso, ante esta situación se realizará un nuevo dictamen y será la Secretaría de Infraestructura y Obra Pública, ellos darán la pauta y los tiempos para determinar la situación real del Parián", subrayó Luis Enrique Mederos Flores.

Hoy, 7 de octubre, se realizará una nueva inspección, con los respectivos estudios topográficos, el peritaje, y así solucionar el derrumbe que afectó la estructura de El Parián de Tlaquepaque.

EL OCCIDENTAL

Fecha: Lunes 07 de Octubre del 2024	Sección: Local	Página: 11

TLAQUEPAQUE

Ante mal estado de calles las bachean

El gobierno municipal de San Pedro Tlaquepaque inició con un operativo de bacheo en Camino Real a Colima donde en una primera etapa se intervinieron 400 metros cuadrados de asfalto.

El titular de la Secretaría de Obras Públicas del municipio Ernesto Alejandro Alva Otero informó que se trabajará en cuatro etapas desde Periférico Sur hasta los límites con el municipio de Tlajomulco de Zúñiga en ambos sentidos. Indicó que ante la falta de intervención por parte del Estado se puso en marcha dicho operativo a cuatro días de la nueva administración municipal de San Pedro Tlaquepaque.

"Alrededor de 400 metros cuadrados si bien es cierto esta vialidad no le pertenece al municipio es del Estado. Ante la falta de interés o falta de colaboración la presidenta Laura Imelda Pérez segura nos encargó de que nos pusiéramos a trabajar en esa situación que afecta tanto a los vecinos ha habido manifestaciones y bueno ha hecho caso omiso el gobierno por eso nosotros decidimos intervenir de manera directa y va a ser un trabajo constante". Estos trabajos de bacheo se estarán realizando durante octubre con recursos propios del municipio.

"El mal estado de esta vialidad no solo interrumpía la circulación, sino que también impacta la vida diaria de quienes habitan y transitan por la zona. Nos hemos comprometido a atender este problema de manera urgente aplicando 30 toneladas de asfalto para corregir los puntos más críticos". La problemática en calles es en varias colonias del municipio. **(ISAURA LÓPEZ)**

MILENIO DIARIO JALISCO
Periodismo con carácter

Fecha: Lunes 07 de Octubre del 2024	Sección: Local	Página: 10

EN BUENOS AIRES

Reanudan hoy los trabajos en fosa

Los trabajos de la fosa clandestina que se localizó en la colonia Buenos Aires de Tlaquepaque, en donde ya fue localizado un cuerpo, se reanudarán este lunes a primera hora, pues integrantes de colectivos de búsqueda refieren que por lo menos hay dos cuerpos más. Integrantes de los colectivos les exigieron a las autoridades que permitan el ingreso de una retroexcavadora para avanzar más rápido, ya que aún no sale el dueño de la finca. Por otro lado, indicaron que tienen familiares que desaparecieron por esa zona de Buenos Aires, en las faldas del Cerro del Cuatro, y en más puntos aledaños.

MURAL
EXPRESIÓN DE JALISCO

Fecha: Lunes 07 de Octubre del 2024	Sección: Portada	Página: P / P

Quien cobra debe trabajar.- Chávez

FERNANDA CARAPIA

En Tonalá, el que cobra tiene que trabajar y no se aceptarán chantajes, presiones o amagos que pretendan malversar el recurso público pagando nómina de recomendados o aviadores, aseguró el Alcalde Sergio Chávez.

"La petición amplia y florida que más me hacen es solicitar un empleo en el Ayuntamiento de Tonalá, y los que ya tienen trabajo, que se les otorgue la base sindical y, aún más, que las bases sindicales se hereden", afirmó el Primer Edil a través de una carta abierta.

"Tampoco estoy dispuesto a recibir personas 'apadrinadas' que quieran cobrar sin trabajar. Mi lucha y mi manera de pensar ha sido toda la vida: ¡el que cobra tiene que trabajar!".

Dejó claro que no se perderá en dar respuesta a las llamadas que recibe solicitando empleo, pues el dinero que se tiene es para obras, educación, salud y seguridad.

Desde que tomó protesta señaló que no se aumentará la nómina.

También ha trascendido que tuvo una ruptura con la regidora de Morena, Verónica Sepúlveda, quien pretendía le otorgaran espacios administrativos para meter a su gente.

EL OCCIDENTAL

Fecha: Lunes 07 de Octubre del 2024	Sección: Local	Página: 06

PENSANDO EN VOZ ALTA CON...

Ivan Antonio Peña

TESORERO DE TONALÁ

Tonalá goza de solidez en sus finanzas

JUAN PABLO TOLEDO

Mil 600 millones de pesos era el Presupuesto de Egresos y hoy rebasan los dos mil millones de pesos que se traducirán en obras

De ser uno de los municipios más endeudados del país en los últimos años hoy Tonalá y sus finanzas sanas han conseguido que la Secretaría de Hacienda y Crédito Público los posicione como una de las entidades con mayor crecimiento financiero al grado de que antes percibían mil 600 millones de pesos de presupuesto y ahora cuenta con más de 2 mil millones, monto que para el 2025 brindarán mayores beneficios a los ciudadanos tonaltecas.

El encargado de la Hacienda Municipal Iván Antonio Peña Rocha quien por ciento fue ratificado este día para la administración 2024-2027 dijo que el cuidado en gasto corriente les ha permitido destinar los recursos ahorrados en infraestructura pública productiva.

"Qué significa que prácticamente el presidente municipal Sergio Chávez ha incrementado en casi tres a uno lo que se ha invertido en obra en comparación a las administraciones pasadas con el simple hecho te pongo un caso el año pasado ejercimos 300 millones de pesos en obra cuando hace 4 años se ejercían alrededor de 90 millones por mes y ahorita lo hacemos con más de 300 ahorita nuestro proyecto de la ley de ingresos municipal se está estimando en que tengamos unos ingresos de alrededor de dos mil 200 millones de pesos qué es uno de los presupuestos más grandes que ha tenido Tonalá en toda su historia".

El también catedrático de la Universidad de Guadalajara en diversas materias como Federalismo y Sistemas de Coordinación Fiscal; Administración Pública Federal y Análisis Cuantitativo, entre otras, dijo que uno de los objetivos de esta administración generar menor dependencia de las participaciones federales y aportar más con sus recursos propios, esto para que a finales del siguiente año obtengan 42% de recursos propios y 58% de participaciones federales y con ello no tener una dependencia mayor al recurso no generado por el municipio y sus contribuyentes.

IVÁN ANTONIO PEÑA
TESORERO
"El municipio de Tonalá ya es sujeto de crédito, lo que es bueno"

IVÁN ANTONIO PEÑA
TESORERO
"Tonalá no es un municipio con problemas de liquidez"

PRESUPUESTO APROBADO

Peña Rocha, quien es miembro de 2 claustros de Profesores de Maestría, uno de la Academia de Derecho Fiscal y el otro en la Academia de Derecho Parlamentario de la misma Universidad de Guadalajara, aseveró que Tonalá contará con un presupuesto aprobado por la ley de ingresos en el Congreso de Jalisco por más de dos mil 200 millones de pesos con lo cual incrementaron la calificación crediticia del municipio lo que los hace acreedores a un crédito con una mejor tasa de interés.

"El municipio ya es sujeto de crédito aunque no significa que la idea sea contraer algún préstamo ni mucho menos pero sí podemos decir que Tonalá ya es sujeto de crédito, que ya Tonalá no es un municipio que esté con problemas de liquidez ojo no significa que estemos pensando en un crédito pero vamos empezando y lo más importante es que vamos agarrando una ruta de unas finanzas sanas y prósperas".

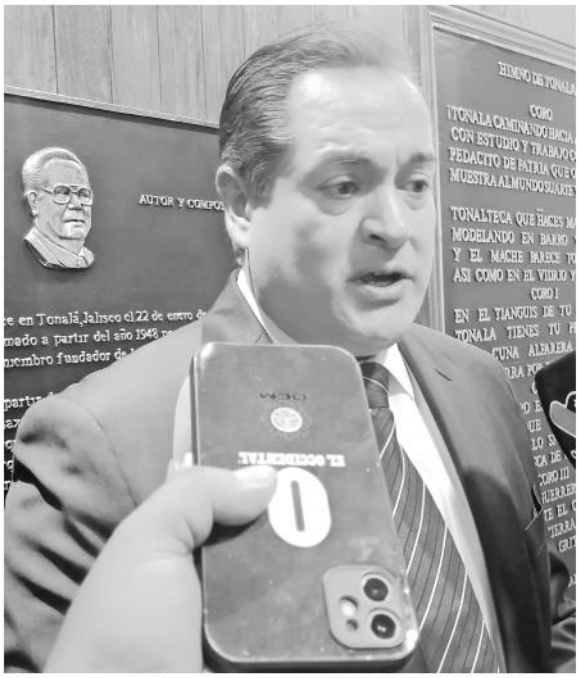

Creció la recaudación en Tonalá, dijo su tesorero Iván Peña. /PABLO TOLEDO

El encargado de la hacienda municipal de Tonalá Antonio Peña indicó que gracias a las finanzas sanas que el municipio ha sostenido se logró uno de los proyectos insignia de Sergio Chávez: la creación del hospitalito que brindará una unidad de hemodiálisis, área de topología, prevención de diabetes e hipertensión y el Centro de Transferencia de Residuos Oriente como otros proyectos.

"Lo que se ha invertido en el tema de obra en comparación de las administraciones pasadas. Con el simple hecho, te pongo un caso, el año pasado ejercimos alrededor de 300 millones de pesos de obra, cuando hace 4 años se ejercían alrededor de 90 millones de pesos".

HAY RECURSOS SIN ENDEUDAR

Los proyectos que la administración de Sergio Chávez ha consolidado se han edificado con recursos propios sin la necesidad de endeudar al municipio, con el presupuesto 2025 esperan crear y otorgar mejores servicios a los tonaltecas.

Peña Rocha reiteró que uno de los objetivos de esta administración es generar menor dependencia de las participaciones federales y aportar más con sus recursos propios y con ello no tener una dependencia mayor al recurso no generado por el municipio y sus contribuyentes por lo que se contará con un presupuesto aprobado por la ley de ingresos en el Congreso de Jalisco de más de dos mil 200 millones de pesos con lo cual incrementaron la calificación crediticia del municipio lo que los convierte en acreedores a un crédito con una mejor tasa de interés.

CUMPLIR LOS OBJETIVOS

Explicó que durante la toma de protesta de la administración 2024-2027 del presidente municipal Sergio Chávez Dávalos se enfatizó la importancia de trabajar en conjunto con los ciudadanos para impulsar decisiones y proyectos que beneficien a la comunidad, destacando varios puntos para el desarrollo de Tonalá en los próximos años "por lo que habrá que mantener finanzas sólidas para lograr los objetivos trazados".

Recordó que los temas centrales abordados durante la toma de protesta del alcalde fue la recolección de basura que a partir de abril de 2025 el municipio no mantendrá relación con la empresa Caabsa y se propuso la creación de una Agencia Metropolitana de Residuos Sólidos Urbanos. Asimismo se habló del compromiso de hacer realidad la Línea 5 del Tren Ligero, la cual conectará a Tonalá con puntos clave de la región.

"Vamos a empujar para que la línea 5 llegue a Tonalá como se acordó con la Presidenta de México Claudia Sheinbaum, pasando por la autopista Zapotlanejo y finalizando en el Aeropuerto Internacional de Guadalajara por lo que debemos estar preparados para cumplir con el compromiso", concluyó Peña Rocha.

El Diario NTR
PERIODISMO CRÍTICO

Fecha: Lunes 07 de Octubre del 2024	Sección: Local	Página: 05

ATIENDEN A ATRAPADOS POR CRECIDA DE RÍO

CUNA ALFARERA. Elementos de Protección Civil y Bomberos de Tonalá atendieron ayer a varias personas que resultaron atrapadas en la zona de la barranca de Colimilla, en la localidad de Los Monos, por la crecida de un río. Durante las labores iniciadas tras un reporte recibido por el sistema C5 se realizaron maniobras de descenso y rescate. *Redacción*

MILENIO DIARIO JALISCO
Periodismo con carácter

Fecha: Lunes 07 de Octubre del 2024	Sección: Local	Página: 10

EVENTO. Horas de terror vieron cuatro jóvenes que quedar atrapados en la zona de la barranca de Colimilla, en Tonalá, ante la creciente del río. Fueron rescatados por bomberos municipales.

MURAL
EXPRESIÓN DE JALISCO

Fecha: Lunes 07 de Octubre del 2024	Sección: Comunidad	Página: 05

EnCorto

RESCATAN A GRUPO

Una llamada al C5 alertó a la Policía de Tonalá sobre un grupo de personas que salió a pasear y luego se vio atrapado por la creciente del río, en la barranca de Colimilla, en Las Pilitas. Elementos de Protección Civil y Bomberos del Municipio descendieron para hacer el rescate. Staff

AGREDÍA A MENOR

Familiares de una niña denunciaron las quemaduras de cigarro que Alejandro "A" le causó mientras era pareja de la madre de la menor, por lo que el sujeto fue detenido y acusado de maltrato infantil. La agresión que se reportó ocurrió en julio de 2023, en la Colonia La Jauja, Tonalá. **Staff**

MURAL
EXPRESIÓN DE JALISCO

Fecha: Lunes 07 de Octubre del 2024	Sección: Comunidad	Página: P / P

Jorge Rangel

Tres son multitud

A pesar de que hay motocicletas que sólo son aptas para llevar a dos pasajeros como máximo, estos jóvenes fueron vistos ayer en el tianguis de Tonalá. Además de que ninguno porta casco, también uno de ellos va usando el celular.

LA CRÓNICA DE HOY JALISCO

Fecha: Lunes 07 de Octubre del 2024	Sección: Metrópoli	Página: 04

Inicia Verónica Delgadillo jornadas de rehabilitación a colonias tapatías

Durante la jornada, se realizaron actividades de limpieza, poda, reforestación, pintura y talleres

Martes comunitario

Ricardo Gómez
metropoli@cronica.com.mx

Delgadillo destacó la importancia de los servicios públicos y una policía cercana para cuidar a la ciudad

Luego de haber iniciado con su programa "Martes Comunitario" en la colonia Talpita y alrededores, la presidenta municipal de Guadalajara Verónica Delgadillo regresó a esta misma colonia junto con personal de diversas áreas del Ayuntamiento para intervenir los espacios públicos a petición de los vecinos quienes también participaron en la jornada de trabajo ante el llamado a la corresponsabilidad ciudadana.

Tanto colonos como servidores públicos realizaron podas, retiro de maleza, reforestación, pinta de bardas para retirar graffiti y así como de mobiliario urbano y se ejecutaron acciones de limpieza en la Unidad Deportiva Cuauhtémoc, en Talpita, petición hecha por los propios vecinos durante el martes pasado.

Durante la jornada encabezada por Verónica Delgadillo también se limpió la alberca que se encuentra en el interior de esta Unidad Deportiva, se acercaron servicios de vacunación para mascotas, se pintó un mural, se impartieron talleres sobre el correcto uso de los Puntos Limpios y un taller de adiestramiento básico para niños y sus mascotas.

La alcaldesa señala que su administración tiene como una de las apuestas más importantes cuidar a la ciudad a través de servicios públicos eficientes, espacios iluminados y con una policía cercana.

"Los vamos a cuidar a través de los servicios públicos, con espacios iluminados cuando caminan por las calles, si llegamos a un parque y está en buenas condiciones, así el Ayuntamiento los va a cuidar", confía Vero Delgadillo.

En esta jornada también participó la Comisaría de Seguridad Ciudadana a través de la Brigada Leones, enfocada en la prevención del delito con niñas y niños para fomentar un acercamiento con los policías, a través de actividades recreativas, deportivas, y talleres para el cuidado del medio ambiente, entre otras. A esta jornada acudió el Comisario de Seguridad Ciudadana, Ismael Ramírez Méndez.

"Guadalajara te cuida con una policía cercana, acordamos que vamos a actualizar el chat y vamos a especializar a nuestros elementos", añade la presidenta municipal tapatía.

Vero Delgadillo pidió a los colonos de Talpita su compromiso para apropiarse de este espacio público con la intención de mantenerlo en buen estado, advirtió que se sancionará a las personas que sean sorprendidas tirando basura.

Finalmente, informa que comenzaron las mesas de diálogo para llevar a cabo la rehabilitación del mercado Manuel Doblado, ubicado en esta colonia.

Como muestra de que su administración trabajará en calle directamente con los tapatíos y no desde un escritorio, a esta jornada acudieron Isabel de la Torre, la Coordinadora de Gestión Integral de la Ciudad; Crystal Zavala, Coordinadora de Construcción de Comunidad; Marco Ocegueda, Coordinador General de Cuidemos Guadalajara; y Coordinador de Servicios Municipales, Óscar Villalobos.

También acudió el director de Obras Públicas, Juan Carlos Arauz; el director de Servicios Médicos, José de Jesús Méndez de Lira; el director de Cultura, Carlos González; el director de COMUDE, David Prado; así como la Directora de Medio Ambiente, Paulina Cervantes; y el titular de Juventudes Guadalajara, Omar Barajas.

Además la regidora Andrea Mercado, y los regidores Humberto Trujillo y Víctor Hernández Ramírez •

QUADRATIN Jalisco

Fecha: Lunes 07 de octubre del 2024	Sección: Local	Página: 06

Dan nueva imagen a la unidad deportiva de la colonia Talpita

La presidenta Verónica Delgadillo cumple su palabra y comenzó las labores de recuperación de espacios públicos en la colonia donde creció

Redacción/Quadratin Jalisco

Tal como lo prometió, la alcaldesa de Guadalajara, Verónica Delgadillo regresó a la colonia Talpita donde comenzaron acciones de limpieza y reforestación en la Unidad Deportiva Cuauhtémoc, así como la poda de árboles, retiro de maleza y pintura de mobiliario, por parte de vecinos y servidores públicos.

También se limpió la alberca que se encuentra en el interior de la Unidad Deportiva, se acercaron servicios de vacunación para mascotas, se pintó un mural, se impartieron talleres sobre el correcto uso de los Puntos Limpios y un taller de adiestramiento básico para niños y sus mascotas.

Por su parte, la Comisaría de Seguridad Ciudadana, acudió con la Brigada Leones, un proyecto de la corporación para la prevención del delito que tiene como objetivo trabajar con niñas y niños para fomentar un acercamiento con los policías, a través de actividades recreativas, deportivas, y talleres para el cuidado del medio ambiente, entre otras.

Los Vecinos de la colonia Talpita y aledañas destacaron la labor hecha por el ayuntamiento, y agradecieron poder participar de manera directa en las acciones. Cabe señalar que la intervención fue solicitada por los vecinos durante el primer Martes Comunitario que realizó Verónica Delgadillo, y ahí, se comprometió a regresar este sábado.

Policía de Guadalajara

En este sitio, la policía tapatía también inició acciones para la prevención del delito.

SERVICIOS PÚBLICOS EFICIENTES

La presidenta Verónica Delgadillo expresó que, con este tipo de acciones, su administración desdobla una de las apuestas más importantes del gobierno para cuidar a la ciudad a través de servicios públicos eficientes, espacios iluminados y una policía cercana. "Los vamos a cuidar a través de los servicios públicos, con espacios iluminados cuando caminan por las calles, si llegamos a un parque y está en buenas condiciones, así el ayuntamiento los va a cuidar", agregó la alcaldesa.

"Guadalajara te cuida con una policía cercana, acordamos que vamos a actualizar el chat y vamos a especializar a nuestros elementos", señaló.

Informó que desde el municipio se apostará por el servicio comunitario para sancionar a las personas que sean sorprendidas tirando basura.

También llamó a los ciudadanos a apropiarse de este espacio público para que se mantenga en las mejores condiciones.

Informó a los vecinos que ya comenzaron las mesas de diálogo para la rehabilitación del mercado Manuel Doblado, una acción que también se prometió en la visita del martes pasado.

"Los invito a que participen, queremos que haya en el mercado para que ustedes lo llenen de vida porque es su mercado", refirió.

Diario antena noticias
www.antenanoticias.com.mx

Fecha: Lunes 07 de octubre del 2024	Sección: Local	Página: 05

Verónica Delgadillo inicia jornadas de atención a espacios públicos

Las jornadas de corresponsabilidad vecinal para la atención de espacios públicos de la ciudad iniciaron en Guadalajara, encabezadas por la presidenta municipal, Verónica Delgadillo. Las actividades se realizaron en la Unidad Deportiva Cuauhtémoc, en la colonia Talpita, donde vecinos y servidores públicos limpiaron, reforestaron, podaron los árboles y pintaron el mobiliario del lugar.

Además, se brindaron servicios de vacunación para mascotas, y se impartieron talleres sobre el correcto uso de los "Puntos Limpios", y de adiestramiento básico para mascotas.

Por su parte, la Comisaría de Seguridad Ciudadana, acudió con la brigada Leones, que tiene el objetivo de lograr la prevención de delitos a través del acercamiento de las infancias a las labores policiales, mediante actividades recreativas, deportivas y talleres.

Las y los residentes de la colonia Talpita y aledañas, destacaron la labor hecha por el ayuntamiento y agradecieron las acciones. La presidenta Verónica Delgadillo expresó que, con este tipo de proyectos se desdobla una de las apuestas del gobierno que encabeza, para cuidar la ciudad a través de servicios públicos eficientes, espacios iluminados y corporaciones policiales cercanas.

"Los vamos a cuidar a través de los servicios públicos, con espacios iluminados cuando caminan por las calles, si llegamos a un parque y está en buenas condiciones, así el ayuntamiento los va a cuidar", agregó.

La alcaldesa exhortó a la ciudadanía a apropiarse del espacio público para que se mantenga en las mejores condiciones, e informó a los vecinos que ya comenzaron las mesas de diálogo para rehabilitar el mercado Manuel Doblado.

"Los invito a que participen, qué queremos que haya en el mercado para que ustedes lo llenen de vida porque es su mercado", refirió.

Durante el evento, Delgadillo dialogó con los vecinos y escuchó sus necesidades enmateria de vigilancia policial,las cuales fueron derivadas y atendidas por el Comisario de Seguridad Ciudadana, Ismael Ramírez Méndez, quien también acudió a la jornada vecinal.

Gobierno de Zapopan

Agilizaría el tráfico de esta importante vía.

Nodo vial de avenida Patria arrancaría en diciembre

Diana Beas /Quadratín Jalisco

Para los próximos tres años de Gobierno, tiene proyecto Juan José Frangie, presidente municipal de Zapopan, realizar cinco nodos viales, el primero se prevé que arranque obras en diciembre próximo.

"Traemos cinco nodos viales. Uno es avenida Patria, un elevado que arranca ahí en la Autónoma y desemboca en Universidad, donde está Único y de salida de Universidad a Patria, un paso a desnivel para salir a Patria. Esto va a agilizar muchísimo avenida Patria, que ya es insostenible. El otro es Aviación y Juan Gil Preciado, también es otro paso a desnivel que tenemos".

"Tenemos al herradura aquí de Tabachines, es igual a la que tenemos en Cañadas. También tenemos la ampliación de Enrique Díaz de León, que también va a aventar todo; es muy angosta, hay mucho tráfico ahí, y también viene el de avenida Vallarta, ese sí o sí hay que hacerlo, avenida Vallarta y Aviación, sobre todo que viene el Mundial", explicó el alcalde en entrevista durante su visita a las Fiestas de Octubre.

Señaló que el de avenida Patria sería el primero en comenzar porque la obra es menos complicada que las otras cuatro.

publimetro

Fecha: Lunes 07 de septiembre del 2024	Sección: Local	Página: 02

Frangie adelanta que en diciembre arranca primero de cinco nodos viales en Zapopan

El presidente municipal de Zapopan espera finalizar los cinco nodos proyectados en los próximos dos años para desahogar el tráfico en la ciudad

El presidente municipal de Zapopan, Juan José Frangie, tiene entre sus prioridades para los próximos tres años de Gobierno, desahogar el tráfico que se ha convertido en la peor pesadilla de los habitantes del municipio.

Frangie planea realizar cinco nodos viales, el primero se prevé que arranque obras en diciembre próximo.

"Vienen obras grandes. Tramos cinco nodos viales. Uno es avenida Patria, un elevado que arranca la Autónoma (de Guadalajara) y desemboca en Universidad, dos e está Único y de salida de Universidad a Patria, un paso a desnivel para salir a Patria que ya es insostenible. El otro es Aviación y Juan Gil Preciado, también es otro paso a desnivel que tenemos. Esto va a agilizar muchísimo avenida Patria, que ya es insostenible" adelantó.

CIFRA

2

años sería la duración de los trabajos proyectados para mejorar la vialidad en el municipio.

Reveló que ya tienen el proyecto del de avenida Patria, y que el segundo será la herradura de Tabachines. También tenemos la ampliación de Enrique Díaz de León, que también va a aventar todo; es muy angosta, hay mucho tráfico ahí, y también viene el de avenida Vallarta, ese sí o sí hay que hacerlo, avenida Vallarta y Aviación, sobre todo que viene el Mundial (2026)", puntualizó el alcalde de Zapopan.

"Más nos vale que esté antes del Mundial, pero hay que ver porque por ahí pasa la Línea 5, entonces ahí tenemos que ponernos de acuerdo con el Gobierno del Estado para poder en algún momento ir de la mano para poder hacer el proyecto". GABRIELA ACOSTA

EL OCCIDENTAL

Fecha: Lunes 07 de Octubre del 2024	Sección: Local	Página: 11

FIESTAS DE OCTUBRE

Apartalugares cobran de 50 hasta 250 pesos

Desde las primeras horas del día las calles de los alrededores del auditorio Benito Juárez sede de las fiestas de octubre fueron acaparadas por los apartalugares y vecinos que piden una cuota para dejar estacionarse en la vía pública a los visitantes que va de 50 hasta 250 pesos. **(JUAN PABLO TOLEDO)**.

EL OCCIDENTAL

Fecha: Lunes 07 de Octubre del 2024	Sección: Local	Página: 10

EDICIÓN 290 DE LA ROMERÍA

Regresa La Generala a la Basílica de Zapopan

JUAN PABLO TOLEDO

En 2018 la virgen fue declarada Patrimonio Cultural Inmaterial de la Humanidad por UNESCO

Este 2024 uno de los eventos religiosos más importantes de México llega a su edición 290, la Romería de la virgen de Zapopan declarada en 2018 Patrimonio Cultural Inmaterial de la Humanidad por la UNESCO que busca reunir a más de dos millones y medio feligreses que por tradición o búsqueda de un milagro recorrerán 9 kilómetros desde la catedral de Guadalajara hacia la Basílica de Zapopan el próximo 12 de octubre.

Fray Antonio de Segovia fue el encargado de traer a Jalisco la imagen de la virgen en el año de 1530 y gracias a los milagros que se le acreditaban en 1734 se comenzaron a dar los recorridos para aliviar los males que aquejaban a la población.

Con el paso de los años la "llevada" de la virgen de Zapopan ha sufrido modificaciones en su recorrido u organización pero no ha sido impedimento para que millones de fieles celebren su día y paso por las calles de Guadalajara a Zapopan. La también nombrada Generala que es mundialmente conocida por sus milagros, no sólo es seguida por el cambio de vida que otorga a las personas ya que quién aún no ha sido favorecido aún así le acompañan por devoción y esperanza.

¡POR UN MILAGRO!

Irma Acosta es una de las más de 15 mil personas desaparecidas en Jalisco. Desde hace 6 años su madre Irma Rocha Acosta la busca con desesperación y al no encontrar respuesta de las autoridades decidió encomendarse a la virgen de Zapopan para encontrarla y aunque no se ha cumplido su milagro cada 12 de octubre saca su lona con el rostro y datos de su hija con la ilusión de que la Generala le haga el favor como asegura se lo ha hecho a otras madres buscadoras.

"No acostumbraba a ir a la llevada de la virgen pero a raíz de la desaparición de mi hija cada año voy con toda mi fe para pedirle a la virgencita que me haga el milagro, que me regresen a mi hija como sea pero ya la quiero conmigo; a varias madres ya les hizo el milagro por eso voy a seguir yendo hasta que mi milagro se haga realidad y la encuentre o no yo seguiré caminando cada 12 de octubre para pedir por ella y los demás desaparecidos".

Se espera la llegada de alrededor de 3 millones de feligreses. FOTOS FRANCISCO RODRÍGUEZ

La fe y devoción mueven montañas.

LA FE HACIA LA VIRGEN

La fe a la virgen de Zapopan es tan grande que también se pide su intervención ante fenómenos naturales y la devastación del ser humano, un claro ejemplo es la visita que realiza al Lago de Chapala cada segunda semana del mes de julio para su recuperación.

Y aunque usted no lo crea el nivel del lago que es la principal fuente de agua para el Área Metropolitana de Guadalajara ha tenido un incremento del 61.14% en comparación al año pasado que se quedó en 51.70% según datos de la Comisión Estatal del Agua, dicho milagro se acredita a la intervención divina y no al actuar de las autoridades de acuerdo a los pobladores de la Ribera.

"Los que creemos en la virgen sabemos que el crecimiento del lago se debe a la patrona, la Generala o como le quieran llamar por eso nosotros le pedimos cada año que nos haga el favor porque de ahí vivos, muchas personas dependemos del turismo y sin el lago sano la gente no viene, por eso le damos gracias y no solo la recibimos en Chapala también la acompañamos a su casa en Zapopan para darle gracias" indicó Rodrigo Ríos, pescador.

Aunque la historia de la virgen de Zapopan surge por los milagros realizados al terminar guerras, tempestades, sequías y epidemias en el siglo XVII actualmente hay quien afirma que la fe sigue presente: en el año 2020 la llevada de la virgen cambió su dinámica por la pandemia de Covid-19 lo cual obligó cancelar la convocatoria de los miles de fieles que le acompañan para realizar un recorrido de forma virtual y fue por dos años que cada creyente tuvo que ver a la Generala recorrer las calles en solitario por televisión o redes sociales pero aun así hay quien dice que los milagros se continuaron dando.

> **34 CENTÍMETROS** mide y a pesar de su pequeño tamaño es muy poderosa ante los fieles

> *"Dice mi esposa que me pusieron la Romería y me levanté"*
>
> **JOSÉ LUIS ARTEAGA**

José Luis Arteaga radica en Texas desde hace 38 años, cada 12 de octubre viaja a Guadalajara para acompañar a la virgen de Zapopan. En el 2020 enfermó de Covid y su situación se agravó teniendo que ser intubado, pese al diagnóstico nada motivador de los médicos sobrevivió y cuenta que fue gracias la virgen pues en unos de sus contactos vía digital le pusieron la transmisión de la Romería a la cual agradeció seguir hoy con sus seres queridos.

"Pues yo no me acuerdo porque estaba inconsciente pero me dice mi esposa que me pusieron la Romería en el celular y yo estoy seguro que gracias a eso me levanté, tengo algunas secuelas pero aquí sigo. El poder de la fe y la virgen no mide fronteras y tenerla sea donde sea nos hace milagros aunque muchos aún lo duden".

La poderosa imagen de la virgen de Zapopan es muy fuerte a pesar de medir 34 centímetros de pies a cabeza, elaborada con pasta de caña por manos indígenas es considerada uno de los símbolos religiosos más imponentes del mundo donde se profesa la religión católica. Su figura y vestimenta es capaz de movilizar a millones de fieles que ansían acompañarla cada 12 de octubre para venerarla o pagar una manda por un milagro realizado.

MILENIO DIARIO JALISCO
Periodismo con carácter

Fecha: Lunes 07 de Octubre del 2024	Sección: Local	Página: 08

El diseño, realizado por Arturo Hernández, luce colores blanco y rosa, con flores y 12 aves que representan a los primeros frailes; estudiantes de la UAG se encargaron de crear la carroza en la que será llevada a la Basílica de Zapopan

Tradición religiosa

La Generala vestirá de blanco para reflejar la pureza de María

Especial

ROBERTO HURTADO
Y JOSEFINA RUIZ
GUADALAJARA

Un vestido blando para reflejar la pureza de María usará la Virgen de Zapopan para lucir en La Romería el próximo 12 de octubre.

Diseñado por Arturo Hernández, se trata de un atuendo concebido de manera orgánica: "Está lleno de flores, diseños vegetales; en la parte central lo que vamos a encontrar es una flama que nos va a representar a Cristo; como ya se había mencionado, vamos a encontrar 12 aves en todo el manto, y en el interior del mismo vestido que representa a los 12 primeros frailes que llegaron a la nación".

A diferencia de otras ediciones, en el que usaba tonos dorados y azules, La Generala vestirá de blanco y un rosa tenue, en representación de "la pureza de María, y más que nada vamos a encontrar también el número 500 al centro y los colores rosas, tenues, colores finos alusivos a la maternidad, alusivos a esa parte tierna que los mismos franciscanos nos han traído con la presencia de María y su hijo Jesucristo", dijo el diseñador.

Hernández estuvo trabajando en el diseño entre enero y febrero, mientras que el trabajo de costura llevó aproximadamente dos meses, "es un trabajo que imparte alegría, alegría porque que representa el espíritu franciscano porque es muy con los diseños, los ornatos vegetales, las flores, las aves, yo lo veo y me imagino como todo el canto que esas aves expresan"

La carroza que la llevará fue creada por estudiantes de la Universidad Autónoma de Guadalajara, quienes dedicaron tres meses al proyecto. En el carruaje, se busca plasmar de Jalisco, así como a los frailes franciscanos que han resguardado a la imagen de la virgen, con tonos claros y radiantes se completa este trabajo.

"Es la parte importante, creo que lo que queremos proyectar en este momento es la importancia que tiene la Virgen y que es nuestra reina, y bueno, que todos estos elementos son para darle la parte primordial de lo que es este gran evento que tenemos; aproximadamente tenemos más de dos meses trabajando en esto, si no es que tres meses", compartió Evelin, una de las alumnas que participó en la carroza.

El montaje de las flores naturales que acompañan este diseño se colocará en los próximos días, pues se contemplan un tiempo de 48 horas aproximadamente para concretarlo.

El vestido que lucirá representa la pureza de María. ROBERTO HURTADO

Alistan guardia

Los guardias de la Virgen de Zapopan se caracterizan por un uniforme blanco con azul marino, así como portar la bandera y escudo de armas de La Generala. Hombres, mujeres, niñas y niños pueden participar en su resguardo.

Fray Raúl Robledo explica: "La guardia de la Virgen es una cofradía que acompaña a la Virgen, son fieles cristianos, ciudadanos, hombres y mujeres que dedican su vida al engrandecimiento del culto y el decoro del culto, la dignificación del culto de la Virgen".

Entre sus tareas, procuran que los feligreses se acerquen con respeto a La Pacificadora, para evitar que ocurra algún accidente durante su regreso a casa en la Basílica de Zapopan.

En un principio la guardia de honor estaba constituida por la banda de guerra y calabrote para jalar el coche donde viajaba la imagen de la Virgen de Zapopan, pero con el tiempo ha sufrido una serie de cambios que van desde el número de sus integrantes hasta la vestimenta.

Fundada en 1938 por el padre Gilberto Saldaña, en esta primera etapa el uniforme consistía en pantalón de color café y camisa blanca, en 1953, junto con el grupo de custodios se forman los grupos de Señoras y Señoritas.

Actualmente la guardia de honor se compone de la banda de guerra, escolta, grupo de jóvenes, niños, señoritas, señoras, calabrotes centrales, calabrotes laterales, retaguardia, custodios, guardia regia, grupo de templos.

Su preparación y dedicación no es de un solo día. Todo el año están al servicio de La Generala, pero a mediados de mayo inician su peregrinaje acompañando a la Virgen en sus visitas a las parroquias de Jalisco.

El 12 de octubre la imagen de La Generala sale de la sede arzobispal y comienza La Llevada a su Basílica en Zapopan en un recorrido de casi 9 kilómetros, acompañada de fieles, danzantes, rezos, música y lo más importante la fe de sus seguidores.

Cada 12 de octubre millones de feligreses se reúnen para acompañar a la Virgen de Zapopan de regreso a casa. La ruta inicia en la Catedral Metropolitana, minutos antes de las seis de la mañana del 12 de octubre. Acompañada de sus fieles, sigue por el Paseo Fray Antonio Alcalde, da vuelta en la avenida Juárez y continúa hasta convertirse en Vallarta; toma la avenida Américas y avanza hasta la calle Hidalgo, en el Centro Histórico de Zapopan, hasta llegar a la Plaza Juan Pablo II para ingresar a la Basílica.

Desde 2018, la Romería es considerada por la UNESCO como Patrimonio Cultural Inmaterial de la Humanidad. Una de las peculiaridades de la Romería es la participación de danzantes y fieles que atribuyen a esta imagen el favor de milagros de todo tipo, quienes movidos por la fe, algunos caminan el recorrido de la Romería descalzos en favor de pagar una manda por un milagro realizado.

> Es considerada por la UNESCO Patrimonio Cultural Inmaterial de la Humanidad

> La ruta inicia en la Catedral Metropolitana, a las seis de la mañana del 12 de octubre

MILENIO DIARIO JALISCO
Periodismo con carácter

Fecha: Lunes 07 de Octubre del 2024	Sección: Local	Página: 04

El primer incidente ocurrió en Industrial El Colli. FERNANDO CARRANZA

Otra tienda quemada en Jardines del Tepeyac. ROBERTO HURTADO

Alarman incendios en la metrópoli

Siniestros. Dos tiendas de autoservicio y un lote de vehículos han sido consumidos por el fuego en menos de una semana; las autoridades no han descartado que hayan sido provocados

REDACCIÓN
GUADALAJARA

Los incendios en dos tiendas de autoservicios y un lote de vehículos en menos de una semana han despertado las alarmas en la Zona Metropolitana de Guadalajara. Hasta este domingo, las autoridades no han dado a conocer los orígenes de las conflagraciones, y tampoco han descartado que hayan sido provocados.

El primer siniestro se suscitó alrededor de la una de la tarde del sábado 28 de septiembre en la tienda Walmart, ubicada entre Periférico Poniente y avenida Guadalupe, en la colonia Industrial El Colli de Zapopan. Las pérdidas fueron totales. Cerca de 290 elementos de Protección Civil y Bomberos municipales y estatales participaron en las labores, con el apoyo de cien vehículos de emergencia y soporte, que se extendieron casi 24 horas.

Cinco días después, el 3 de octubre, se reportó el incendio de tres camiones en el patio de la empresa de transportes Ruza, ubicado sobre Periférico, a la altura de la avenida Ayamonte, a 1.8 kilómetros de distancia de la tienda de autoservicio quemada.

Al día siguiente, viernes 4 de octubre, el fuego consumió la tienda City Club, que se encuentra entre las avenidas Clouthier y Patria, en la colonia Jardines del Tepeyac; a 2.7 kilómetros del Walmart siniestrado y 3.7 kilómetros del lote vehicular. Apenas hacia menos de seis meses había sido inaugurada y tras el siniestro fue declarada como pérdida total. El incendio quedó controlado alrededor de las tres de la mañana, pero continuó la generación de humo por los equipos electrónicos y muebles que se quemaron.

La madrugada del domingo se reportó e incendio de un lote de compra y venta de automóviles entre la calle Montemorelos y la avenida Conchita, en la colonia Loma Bonita, en Zapopan. Ocho vehículos fueron alcanzados por las llamas.

Los bomberos municipales rompieron las protecciones para ingresar y combatir el fuego; sin embargo, al cierre de esta edición, se desconocía la causa del siniestro.

Las autoridades informaron que investigarán si los incendios están relacionados y si son provocados.

Con información de: Usi Toledo y Diana Barajas

Y ADEMÁS

Fallece tras quemarse predio

Un hombre murió en un incendio en un predio ubicado en Antiguo Camino Real a Copalita, al cruce con Valle de los Imperios, en la colonia Campo Real de Zapopan. El cuerpo fue encontrado en una caseta de vigilancia improvisada. Autoridades investigan.

Roberto Delgado

Se investigará si hay trasfondo en incendios: Enrique Alfaro

A menos de una semana de que ocurriera un incendio el Walmart de Periférico y Guadalupe, la noche del viernes el City Club de Cordilleras es consumido por las llamas, además de camiones pertenecientes a la empresa Ruza y 8 carros de un lote de autos.

Al ser cuestionado el gobernador de Jalisco, Enrique Alfaro, sobre si no es mucha coincidencia que en tan poco tiempo dos tiendas se incendiaran, señaló que investigarán para descartar si fueron provocados.

"Vamos a revisarlo, como estaba aquí adentro no tenía señal, ahorita voy a pedir la información y cualquier suceso de esta naturaleza se tiene que investigar para poder descartar que haya otra cosa detrás dé. Ojalá que sea solo un accidente, pero lo voy a checar", explicó al salir del Auditorio Benito Juárez, donde tuvo la oportunidad de saludar a los integrante de la Banda El Recodo, de Chuy Lizárraga.

Diana Beas/Quadratín Jalisco

MURAL
EXPRESIÓN DE JALISCO

Fecha: Lunes 07 de Octubre del 2024	Sección: Portada	Página: P / P

Arde lote de autos; van 4 negocios en 8 días

ENRIQUE OSORIO

En ocho días, el fuego consumió cuatro negocios en Zapopan y, mientras las autoridades continúan su investigación y ofrecen explicaciones, clientes, vecinos y usuarios de redes se preguntan si se trata de incendios provocados.

El caso más reciente se registró apenas la madrugada de ayer en la Colonia Residencial Loma Bonita, a una cuadra de López Mateos.

El crujir de las llamas sobre los vehículos de un lote de compraventa de vehículos en Montemorelos y Avenida Conchita despertó a los vecinos de esa zona, pues el hecho se reportó alrededor de las 2:45 horas.

Especial

Inicialmente las llamas estaban sobre uno de los ocho vehículos en el local, pero se extendieron a los otros autos.

Uno de los vecinos comentó que inicialmente las llamas estaban sobre uno de los ocho vehículos resguardados en el local, pero se fue extendiendo a los otros automóviles.

Los primeros en acudir fueron los policías de Zapopan. Ellos cerraron la circulación y esperaron el arribo de los Bomberos del Municipio, quienes comenzaron a laborar cuando las llamas ya habían alcanzado el techo de lámina del local y a otras unidades.

"Al arribar al lugar efectivamente nos encontramos con el establecimiento que se encuentra aquí a nuestras espaldas, el cual, por versiones de un vecino nos confirma que se utiliza para la compraventa de autos usados", comentó el primer oficial de Bomberos, Juan Carlos López Rodiles.

Cerca de las 3:30 horas la situación fue controlada y los bomberos comenzaron a remover escombros en el local. No obstante, la presencia de las autoridades se mantuvo al menos por 10 horas, mientras se recababan indicios.

La racha de incendios comenzó el 28 de septiembre en Periférico y Guadalupe, en una tienda Walmart que tendrá que ser demolida. A unos metros se registró el segundo siniestro el 2 de octubre; fue en Periférico y Avenida del Bosque, en una empresa de camiones.

El viernes 4, el fuego consumió el City Club ubicado en Avenida Clouthier.

610972000313

Otro incendio en Zapopan; ahora en un lote de autos

Redacción/Quadratín Jalisco

De nueva cuenta el municipio de Zapopan se vio afectado por un incendio de grandes magnitudes; luego de que en menos de una semana afectaran dos tiendas de autoservicio y una empresa de transporte de personal, en esta ocasión se registró la conflagración en un lote de venta de autos seminuevos dejando varios afectados por las llamas.

Fueron bomberos municipales quienes atendieron el reporte confirmando que varios automotores, deportivos y de lujo se encontraban siendo consumidos por las llamas en el negocio ubicado sobre la calle Montemorelos al cruce de la avenida Conchitas en la colonia Loma Monita.

Tras el combate y extinción del fuego se confirmó que había 8 automotores afectados en su totalidad además de otros dañados por el calor del fuego.

Sobre las causas que provocaron el inicio de las llamas se desconoce por lo que personal especializado en incendios del Instituto Jalisciense de Ciencias Forenses ya se encuentra trabajando en el tema.

Con este incendio de grandes magnitudes el municipio ya contabiliza cuatro en 8 días, una tienda Waltmart, autobuses de la empresa Ruza, una tienda City Club y a hora el lote de autos, por lo que surge la teoría de que alguien o algunos pudieran estarlas provocando, sin embargo, eso corresponderá a las autoridades determinarlo.

Roberto Delgado

Se confirmó que había 8 automotores afectados en su totalidad .

MURAL
EXPRESIÓN DE JALISCO

Fecha: Lunes 07 de Octubre del 2024	Sección: Comunidad	Página: 06

Limpieza en el negocio continúa

Extinguen incendio; se queda su rastro

Muchos clientes de la plaza se dijeron sorprendidos

ENRIQUE OSORIO

Con aroma a quemado y la garganta irritada terminaron quienes acudieron a la plaza ubicada en Patria y Manuel J. Clouthier ayer, a 48 horas del incendio que consumió una tienda en el punto.

El siniestro en el City Club fue declarado apagado en su totalidad casi 24 horas después de iniciado, poco antes de las 22:00 horas del sábado; Bomberos de Zapopan informaron que habían terminado las labores en el punto.

No obstante, las acciones posteriores, es decir, de limpieza y remoción de escombros, están lejos de terminar.

Ayer dos patrullas de Zapopan apoyaban en las labores de vigilancia al personal de seguridad privada mientras otros empleados hacían una limpieza en el interior y en las afueras.

A lo que quedó de la tienda le esperan días de retiro de material y evaluación de daños por parte del personal de la tienda e investigaciones de la Fiscalía.

Trabajadores realizaban labores de limpieza ayer.

Mientras esas acciones se ejecutan, una parte amplia del estacionamiento de esa plaza estaba acordonada para impedir el paso de vehículos y peatones.

En tanto, el personal de seguridad privada recibió la instrucción de impedir incluso la toma de fotos desde la calle al recinto por parte de ciudadanos, a quienes decían, sin sustento legal alguno, que estaba prohibido porque se trataba de una investigación en curso que se podía entorpecer.

Por su parte, los clientes de los otros negocios de la plaza acudieron con normalidad a hacer sus compras, aunque entre las conversaciones de algunos persistía el tema de los incendios en ese y otros negocios de la zona en Zapopan.

"Yo había venido un día antes, dejé mi carro estacionado ahí afuera (de la tienda incendiada), me salvé por un día", aseguró Pablo, un usuario frecuente de la plaza. "Ya van dos en la zona", dijo en referencia al Walmart incendiado el 29 de septiembre en Guadalupe y Periférico.

"Nunca había visto un incendio tan grande, el fuego llegaba muy alto, yo pasé esa noche (en auto) con mi novio", declaró por su parte Laura, una cliente del centro comercial.

Una de las entradas del Soriana, ubicado junto a la tienda incendiada, fue clausurada y al interior del negocio se percibía un fuerte aroma a quemado, aunque esto no impidió las compras de los paseantes.

"Sí se siente un poquito irritada la garganta, pero hay que hacer las compras de la semana", aseguró Jorge, quien realizó sus compras con normalidad a unos metros de la tienda consumida por el fuego.

MILENIO DIARIO JALISCO
Periodismo con carácter

Fecha: Lunes 07 de Octubre del 2024	Sección: Local	Página: 10

EN MARIANO OTERO

Sin vigilancia de Fiscalía en punto

La fosa que se localizó sobre la calle de Perla en la colonia Mariano Otero de Zapopan ya no contó con la presencia de los elementos de la Fiscalía durante el fin de semana. Desde el primer hallazgo reportado el 30 de septiembre y tras haber iniciado la búsqueda de cuerpos en este predio el 1 de octubre se han extraído un total de 17 bolsas con restos humanos; sin embargo, todavía no han dado a conocer si posteriormente continuarán los trabajos o ya finalizaron. En el lugar únicamente se mantiene la cinta de acordonamiento para impedir el paso de las personas ajenas al caso, así como una patrulla del municipio de Zapopan.

MURAL
EXPRESIÓN DE JALISCO

Fecha: Lunes 07 de Octubre del 2024	Sección: Comunidad	Página: 05

Encuentran un cuerpo quemado

La persona tenía unos dos años viviendo en choza dentro de predio

MURAL / STAFF

Luego de atender el reporte de un incendio en una casa improvisada en un predio en Zapopan, bomberos del Municipio encontraron el cadáver de un hombre.

El hallazgo fue cerca de las 10:00 horas sobre Antiguo Camino a Copalita y un camino de terracería que termina donde empieza la Avenida Valle de los Imperios.

En el predio señalado se ubica una caseta de vigilancia privada y afuera de ésta un hombre había colocado postes de madera y algunas pertenencias, comentaron vecinos a la autoridad.

El hecho ocurrió en un predio ubicado entre las colonias Valle Imperial y Villas del Valle.

Cuando los bomberos controlaron el siniestro, detectaron el cadáver carbonizado; presuntamente se trataba de la persona que dormía ahí.

"Nos llega un reporte de un incendio dentro de un predio, una casa hechiza, al arribo de las primeras unidades se dan cuenta que es una caseta de vigilancia donde contigua tenían una tipo choza de madera", comentó César Augusto Ávalos Núñez, coordinador de la región Norte de Bomberos del Municipio.

"Desgraciadamente en el interior tenemos una persona occisa", agregó el mando.

Los servicios periciales llegaron alrededor de las 12:00 horas; ellos se encargarán de determinar cómo inició el siniestro.

Vecinos de la zona se acercaron al punto a preguntar por lo ocurrido; algunos confirmaron que en el sitio vivía un hombre de cerca de 50 años con su familia, al menos desde hace dos años.

Los colonos agregaron que la esposa y sus niños se habían ido unas semanas atrás, por lo que desde entonces vivía solo.

"Decía que alguien le pagaba, que no llegó de invasor; su esposa y sus hijos se fueron hace dos semanas, lo dejaron solo, era buena gente, a todos saludaba", comentó un vecino.

MILENIO DIARIO JALISCO
Periodismo con carácter

Fecha: Lunes 07 de Octubre del 2024	Sección: Local	Página: 02

La casa de estudios argumenta que es parte del protocolo de la Guardia Nacional ante la visita de la ministra Loretta Ortiz, quien fue increpada por estudiantes ante la aprobación de la reforma judicial

Denuncian violación a la autonomía universitaria

Militares armados durante protesta estudiantil en la UdeG

Crónica

ALEJANDRO SÁNCHEZ
GUADALAJARA

Una presencia militar armada dentro de las instalaciones de la Universidad de Guadalajara y la ponencia de la ministra Loretta Ortiz para defender la Reforma Judicial de López Obrador, indignó a la comunidad estudiantil en un centro de estudios con memoria histórica y distinción nacional por sus formas de protesta.

Aparentemente era un acto más del tour, que desde hace unas semanas emprendieron por todo el país, ministros de la Suprema Corte de Justicia de la Nación (SCJN), para informar y convencer al "pueblo" de México de las supuestas bondades de la reforma para elegir magistrados, jueces y ministros a través del voto popular, como aprobó Morena y aliados en el Congreso federal.

Pero Jalisco nunca ha sido una plaza fácil. Parecía un acto más de la campaña judicial cuatroteísta cuando desde la parte de atrás del auditorio, alumnos -como no se había dado en ninguna otra universidad- se levantaron de sus butacas. A la ministra, cercana al expresidente Andrés Manuel López Obrador, la interrumpieron durante su discurso cuando resaltaba la supuesta justicia democrática que promete el cambio constitucional: "Ministra, ¿Cómo es posible que diga que todo esto va a ayudar a la justicia? ¿Cómo nos asegura la imparcialidad de los comités que van a elegir a los jueces, si usted misma, que es ministra de la Suprema Corte ha marcado su partidismo? Usted ha dicho que es de Morena. ¡Quiero que me conteste!" Esas palabras, de una estudiante enojada de la universidad, marcaron la alaraca estudiantil que obligó a suspender el acto.

En videos difundidos en redes sociales se observa un elemento del Ejército en el lugar. ESPECIAL

Más información en: www.milenio.com/jalisco

Todo el auditorio en la biblioteca Juan José Arreola, donde la ministra impartía conferencia, se levantó de sus asientos y gritó durante más de 5 minutos: "Loretta no eres bienvenida". "Juez votado, ministro asegurado". "La justicia no se vota". "¿Cómo piensa que esto va a ayudar a la justicia?". Los reclamos ensordecieron en una sala donde siempre reina el silencio: ahí se consultan libros, y nunca nadie alza la voz, por lo que la protesta resultó inédita.

Una puerta adyacente, mientras Ortiz hacía su ponencia, ya había captado a un militar armado, con su metralleta tipo Uzi en el resquicio de una salida inmediata por donde acabó huyendo la ministra. El ambiente era beligerante, por lo que se detonó una protesta interna de los universitarios que resultó incontrolable. La ministra desaparecía y el soldado o soldados la cubrían.

Por otras salidas, los alumnos bajaron apresurados de sus butacas para ir hacia Loretta, pero una presencia de hombres de casquete corto y vestidos de civil interrumpió el paso. Impidió el acercamiento. Con sus caras, ni quien quisiera desafiarles. Pero

MILENIO DIARIO JALISCO
Periodismo con carácter

Fecha: Lunes 07 de Octubre del 2024	Sección: Local	Página: 02

los alumnos tomaron video. MILENIO obtuvo testigos digitales que confirmaban la presencia militar dentro de las instalaciones de la UdeG.

Al principio y de manera formal, las autoridades universitarias intentaron desmentir la versión ante la consulta de este diario. ¿Qué hacían militares dentro de la UdeG? Las redes sociales, estudiantes y académicos condenaban la presencia de soldados armados. "Ni en el 68", decían algunos que quedaron en la captura de pantalla.

Un representante oficial contestó, en primera instancia a este medio, que la presencia de militares con la ministra Loretta se dio en un evento con morenistas de Jalisco en un hotel de Guadalajara y mandó la foto. Eso era cierto, pero eso fue el sábado en un hotel. Antes, el viernes durante la visita de Loretta Ortiz -cuyo esposo fue constructor consentido de López Obrador- a Guadalajara entró a la universidad con todo y soldados armados.

Finalmente, y después de mandar a la UdeG las pruebas documentales en video donde se ve a un militar armado y uniformado, la casa de estudios confirmó a MILENIO, de manera oficial, lo siguiente: "La presencia de los elementos no fue a solicitud de la Universidad de Guadalajara y tiene que ver con un protocolo indicado por la Guardia Nacional de manera preventiva cuando tenemos la participación de autoridades federales". Sin embargo, no dijo cuántos elementos entraron armados a sus instalaciones.

Loreta quiso minimizar el hecho con un post en su cuenta de X: "Involucrar a las juventudes en la implementación de los cambios constitucionales y legales es crucial para que sus voces y preocupaciones se hagan sentir". Sin embargo, la ministra dejó abierta la otra verdadera discusión: ¿Violación a la autonomía universitaria? Basta ver las redes sociales en Guadalajara para entender el enojo e indignación que representó el hecho.

"Se acredita una falta grave a la autonomía universitaria", sentenció el diputado Francisco Juárez Piña, de la comisión de Participación Ciudadana.

Autoridades universitarias y estudiantes no recuerdan la presencia de militares armados con metralletas y uniformes dentro de la UdeG, a pesar de la vista de autoridades federales, ni siquiera con la presencia de Claudia Sheinbaum como candidata presidencial.

El Diario NTR
PERIODISMO CRÍTICO

Fecha: Lunes 07 de Octubre del 2024	Sección: Portada	Página: P / P

CORTE A 2023

Fiscalía estatal, la más rezagada a nivel nacional

La Fiscalía del Estado de Jalisco enfrenta un serio rezago en la resolución de casos, posicionándose como la institución de procuración de justicia con más investigaciones pendientes en todo México.

Según el Censo Nacional de Procuración de Justicia 2024, al cierre del año pasado acumulaba 526 mil 685 casos sin resolver, lo que representa 19.91 por ciento del total nacional de 2.6 millones de investigaciones atrasadas en las fiscalías estatales y la Fiscalía General de la República (FGR).

Este retraso no se generó en un solo año, sino que es el resultado de la acumulación de casos sin esclarecer durante años anteriores. En 2023, la Fiscalía jalisciense abrió 137 mil 175 nuevas investigaciones,

pero solo logró cerrar 7 mil 548 (5.5 por ciento), lo que contribuyó a superar el medio millón de expedientes en espera.

A pesar de tener la mayor cantidad de casos pendientes, la Fiscalía de Jalisco no es la que recibe más presupuesto.

ZMG 2A

El Diario NTR
PERIODISMO CRÍTICO

Fecha: Lunes 07 de Octubre del 2024	Sección: Local	Página: 02

A NIVEL NACIONAL

Fiscalía de Jalisco, la de más rezago en casos pendientes

WWW
ntrguadalajara.com
NTR

La Fiscalía del Estado (FE) es la institución de procuración de justicia que más casos pendientes tiene a nivel nacional. Según los datos del Censo Nacional de Procuración de Justicia Federal y Censo Nacional de Procuración de Justicia Estatal 2024, al cierre del año pasado sumó 526 mil 685 investigaciones abiertas y con rezago.

La estadística de los censos, ambos elaborados por el Instituto Nacional de Estadística y Geografía (Inegi), incluye averiguaciones previas, investigaciones y carpetas de investigación sólo de materia penal.

A nivel nacional el rezago es de 2 millones 645 mil 284 investigaciones incluyendo las 32 fiscalías estatales y la Fiscalía General de la República (FGR), por lo que los pendientes de la Fiscalía de Jalisco representan el 19.91 por ciento del total.

Después de Jalisco, la Fiscalía de Baja California es la más rezagada con 279 mil 236 casos pendientes, es decir, poco más de la mitad del rezago jalisciense.

Los pendientes de Jalisco no corresponden a 2023 solamente, ya que son un rezago acumulado de años anteriores sin que se precise desde cuándo. Según los datos del Inegi, el año pasado la Fiscalía del Estado abrió sólo 137 mil 175 averiguaciones previas, investigaciones o carpetas de investigación en materia penal; sin embargo, sólo logró cerrar 7 mil 548, es decir, el 5.5 por ciento. El resto se sumó a los pendientes y por eso se superó el medio millón de casos por resolver.

Jalisco, además, no fue la entidad federativa con más casos abiertos, pues ese puesto lo obtuvo el Estado de México con 383 mil 57. Le siguió la Ciudad de México con 232 mil 214 y Guanajuato con 143 mil 341, y en cuarto sitio se ubicó Jalisco.

Pese a que es la más rezagada, la Fiscalía de Jalisco no es la que cuenta con el mayor presupuesto. Con 2 mil 705.9 millones de pesos asignados en 2023, fue la sexta entidad federativa con mayor recurso. La Ciudad de México fue la que tuvo la bolsa más grande con 8 mil 367 mdp.

TWITTER
@ntrguadalajara

ESPECIAL

PENDIENTES. Hasta el año pasado la Fiscalía local tenía 526 mil 685 investigaciones abiertas y con rezago.

FGR ASEGURÓ MÁS DE MIL 500 ARMAS

Los datos del Inegi también revelan que el año pasado la Fiscalía General de la República (FGR) aseguró mil 576 armas ilegales de todo tipo en Jalisco.

De estas, 804 fueron armas cortas; 484, largas; 274 de fabricación artesanal, y 14 no identificadas. En cuanto a las armas artesanales, Jalisco fue el segundo estado con más de este tipo, mientras que el primero fue Querétaro con 291.

MILENIO DIARIO JALISCO
Periodismo con carácter

Fecha: Lunes 07 de Octubre del 2024	Sección: Local	Página: 10

Recuperan 288 vehículos durante septiembre

Durante septiembre fueron recuperados un total de 288 autos con reporte de robo, de los cuales 183 fueron por medio del sistema de videovigilancia, 18 bajo un sistema de rastreo satelital y los otros 27 derivado de una cooperación entre los tres niveles de gobierno.

Diario antena noticias
www.antenanoticias.com.mx

Fecha: Lunes 07 de octubre del 2024	Sección: Local	Página: 04

Recuperan 228 vehículos en septiembre

La coordinación entre corporaciones de seguridad de los tres niveles de gobierno y la infraestructura de videovigilancia de Escudo Urbano C5 Jalisco, permitió que durante el mes de septiembre 228 vehículos con reporte de robo fueron recuperados.

Las diferentes tareas que efectúa Escudo Urbano C5, como el funcionamiento de la línea telefónica de emergencia 911, el sistema de radiocomunicación y el sistema de videovigilancia permitieron que la coordinación entre autoridades fuera más ágil y efectiva.

El sistema de videovigilancia permitió que 183 automotores fueron recuperados luego de ser ubicados por medios del sistema de videovigilancia, mientras que con el sistema de rastreo satelital se localizaron 18 vehículos. En ambos casos, se dio seguimiento en tiempo real para efectuar el despliegue operativo en campo para su recuperación.

Además, mediante las estrategias implementadas en coordinación entre las corporaciones de seguridad municipales, estatales y federales fueron detectados y reparados 27 vehículos.

En caso de ser víctima de robo de vehículo, las autoridades recomiendan realizar el reporte en el Número Único de Emergencia 911 y proporcionar información sobre la ubicación donde ocurrió el incidente, datos del automóvil como marca, modelo, color, placas, nombre del propietario y características particulares.

Posteriormente se debe acudir a la Fiscalía del Estado para levantar la denuncia con la entrega del número de reporte y documentación que acredite la propiedad del vehículo. Y al ser recuperado el automóvil, se deberá dar de baja el reporte ante el Centro Vehicular de Devolución Inmediata.

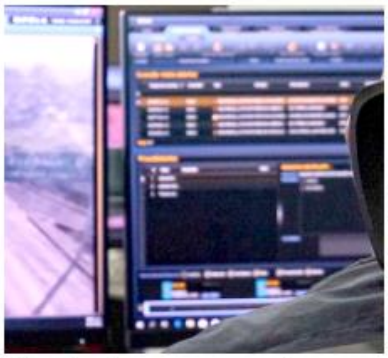

Escudo Urbano C5

183 automotores se recuperaron tras ser ubicados por medio del Escudo Urbano.

Recuperan 228 vehículos en septiembre con C5

Redacción/Quadratín Jalisco

A través de la infraestructura de videovigilancia de Escudo Urbano C5 Jalisco y la coordinación con corporaciones de seguridad de los tres niveles de gobierno se logró la recuperación de 228 vehículos con reporte de robo durante el mes de septiembre.

Mediante un comunicado se informó que los resultados se lograron gracias a la operación de las diferentes tareas que efectúa Escudo Urbano C5, como lo son el funcionamiento del Número Único de Emergencia 9-1-1, la infraestructura de videovigilancia, el sistema de radiocomunicación y la coordinación interinstitucional.

Por una parte, 183 automotores se recuperaron tras ser ubicados por medios del sistema de videovigilancia. Con el sistema de rastreo satelital se localizaron 18 vehículos. En ambos casos, se dio seguimiento en tiempo real para generarse un un despliegue operativo en campo para su recuperación y ser puestos a disposición de las autoridades correspondientes.

A través de las estrategias implementadas en coordinación entre Escudo Urbano C5 Jalisco y las diversas corporaciones de seguridad municipales, estatales y federales; fueron detectados y recuperados 27 vehículos.

MURAL
EXPRESIÓN DE JALISCO

Fecha: Lunes 07 de Octubre del 2024	Sección: Comunidad	Página: 05

Señalan proliferación de pistolas en la Ciudad

Aumentan muertes por arma de fuego

Dice especialista que preocupa la venta impune en redes sociales

NOÉ MAGALLÓN

La cantidad de asesinatos por arma de fuego aumentó 49 por ciento en Jalisco en los últimos años.

Según el Secretariado Ejecutivo del Sistema Nacional de Seguridad Pública, entre 2015 y 2017, cuando gobernaba Enrique Peña Nieto, hubo 2 mil 253 víctimas de homicidios y feminicidios a causa del uso de armas de fuego, mientras que entre 2021 y 2023, con Andrés Manuel López Obrador, 3 mil 361.

Los periodos analizados comprenden los últimos tres años de cada Administración, salvo 2018 y 2024, años sexenalmente parciales, además de que el Secretariado solo ofrece cifras de 2015 en adelante, lo que deja fuera una posible comparación de 2013 y 2014 y sus pares 2019 y 2020.

La proliferación de armas de fuego habría jugado un papel preponderante, pese a los aseguramientos de las autoridades.

"(El problema) tiene dos vertientes: una es que los grupos delincuenciales están creciendo y tienen la necesidad de la forma que ellos manejan su poder es a través de la violencia, y la violencia armada, pero también se ha estado notando la venta de armamento en redes", dijo el integrante del Observatorio sobre Seguridad y Justicia de la UdeG, Alfonso Partida Caballero.

"Lo que he notado también es que la ciudadanía también está comprando armas justamente para protegerse. Entonces, tenemos por un lado que los delincuentes cada vez se están armando con mayor número, pero también los ciudadanos al no tener confianza en la autoridad".

La revisión de la cantidad de necropsias, por otro lado, permitió observar la problemática desde una perspectiva más amplia, pues incluye homicidios dolosos, homicidios culposos, feminicidios y suicidios.

Según el Instituto Jalisciense de Ciencias Forenses (IJCF), cuyos números datan de 2014, la cifra de decesos por disparos de arma de fuego creció 33.4 por ciento, considerando que entre el 1 de enero de 2014 y el 31 de agosto de 2018, se hicieron 4 mil 379 autopsias; mientras que del 1 de enero de 2020 al 31 de agosto de 2024, fueron 5 mil 844.

Con estos últimos datos se pudo establecer que las tasas promedio en dichos periodos fueron de 55.2 y 68.7 muertes por cada 100 mil habitantes, respectivamente.

En cuanto a suicidios en particular, el INEGI, que igualmente ofrece cifras anuales desde 2015, consignó que entre ese año y 2017 hubo 170 personas que se quitaron la vida con un arma de fuego, mientras que entre 2021 y 2023 fueron 142.

Partida Caballero advirtió que entre más armas, más riesgo de muerte y asesinatos.

"También la medida que me preocupa es el mercado negro. Si tú quieres buscar armas simplemente googleas y te van a llegar ofertas de muchos lugares y esto está total y absolutamente fuera de control".

Los asesinatos con armas de fuego no dan tregua en el Estado.

Y la autoridad no ayuda...

NOÉ MAGALLÓN

A la cantidad de armas ilegales, incluyendo aquellas que son hechizas, habría que sumarle las que las autoridades federales han "extraviado" en los últimos años en la Entidad.

La Guardia Nacional, pese a su reciente creación, encabeza la lista.

En respuesta a una solicitud de Transparencia, dicha dependencia reconoció que de mayo de 2018 y junio de 2024, su personal extravió o sufrió el robo de 13 armas, todas de calibre corto. La Secretaría de la Defensa Nacional, por su parte, reconoció que ha sufrido el extravío o robo de cinco armas largas en el mismo periodo.

Finalmente, la Secretaría de la Marina reportó que tuvo un arma corta bajo ese estatus en el mismo lapso, en Puerto Vallarta.

El Diario NTR
PERIODISMO CRÍTICO

Fecha: Lunes 07 de Octubre del 2024	Sección: Local	Página: 06

Piden acompañar a cuatro wixárikas

Y TAMBIÉN A SUS FAMILIAS

La CEDHJ solicitó que la Comisión Estatal de Víctimas **brinde acompañamiento a las víctimas de desaparición**

ARCHIVO NTR

ALEGRÍA. La comunidad celebró la aparición con vida de las cuatro personas víctimas de desaparición.

Luego de que el viernes se confirmara la localización de cuatro wixárikas que estaban desaparecidos desde el 30 de septiembre, la Comisión Estatal de Derechos Humanos Jalisco (CEDHJ) pidió a la Comisión Ejecutiva Estatal de Atención a Víctimas (CEEAV) que les dé acompañamiento a ellos y sus familias.

"Le solicitamos el acompañamiento integral de los familiares de las personas desaparecidas. Estuvimos en plena coordinación con ellos para ir acompañando a las víctimas y a las autoridades tradicionales", comentó el director de Quejas de la CEDHJ, Raúl Bermúdez Camarena.

La defensoría abrió un acta de investigación de oficio y producto de su diálogo con las autoridades tradicionales recibió información de que la desaparición de las cuatro personas originarias de Mezquitic se dio en un tramo carretero entre Jalisco, Durango y Zacatecas.

Por eso es que en su momento pidieron a la Fiscalía del Estado y a la Comisión de Búsqueda que se solicitara el apoyo de sus homólogos de las otras dos entidades federativas con el fin de extender la búsqueda.

Ahora que las víctimas, tres hombres y una mujer, ya fueron localizadas, la CEDHJ dará seguimiento al caso, pues todavía tienen que rendir informes las autoridades de Jalisco sobre las acciones realizadas. Además, solicitó a la Secretaría de Seguridad del Estado (SSE) que dote de mayor vigilancia con patrullaje a esta zona del estado de Jalisco con el fin de garantizar la seguridad de la población wixárika.

El viernes, tras la confirmación de la localización con vida de los cuatro wixárikas, su comunidad celebró en redes sociales la noticia, la cual fue difundida por el gobernador de Jalisco, Enrique Alfaro Ramírez.

En su página de Facebook replicaron el anuncio del mandatario que indicaba que la Fiscalía del Estado (FE) le informó que los wixárikas ya habían sido localizados sanos y salvos, y que estaban con sus familias.

El Diario NTR
PERIODISMO CRÍTICO

Fecha: Lunes 07 de Octubre del 2024	Sección: Portada	Página: P / P

TRÁGICO ACCIDENTE CARRETERO

ENCONTRONZO. Seis personas murieron y cuatro más resultaron heridas tras el choque frontal de una camioneta tipo van y una pick up sobre la carretera Ojuelos-Aguascalientes. Protección Civil Jalisco detalló que el accidente ocurrió a la altura de la localidad de La Paz y las personas lesionadas fueron trasladadas en estado regular de salud a una unidad de la Cruz Roja en Aguascalientes. Tres víctimas quedaron prensadas en la van y dos en la camioneta pick up y una más fue encontrada sin vida en la cinta asfáltica. *Lauro Rodríguez* ZMG 6A

El Diario NTR
PERIODISMO CRÍTICO

Fecha: Lunes 07 de Octubre del 2024	Sección: Local	Página: 06

ALTOS NORTE

Mueren seis en siniestro de carretera en Ojuelos

La Unidad Estatal de Protección Civil y Bomberos Jalisco (UEPCBJ) confirmó que poco antes de las 5 de la tarde de ayer un choque frontal entre una camioneta tipo van y una *pick-up* dejó seis personas fallecidas.

La dependencia informó del accidente luego de que personal de su Comandancia Regional San Juan de los Lagos acudiera a atender un reporte de un siniestro vial en la carretera Ojuelos-Aguascalientes, a la altura de la localidad de La Paz, en Ojuelos.

Dentro de la camioneta *pick-up* murieron dos hombres y una mujer, mientras que en la camioneta tipo van falleció una mujer adulta y un menor de edad; las cinco personas fueron halladas prensadas. Adicionalmente, encontraron a otra mujer sin vida en la carretera.

La UEPCBJ confirmó además que el siniestro dejó cuatro personas lesionadas: dos en estado leve a regular y dos regulares (sin más datos de las mismas). Todas fueron trasladadas por Cruz Roja de Aguascalientes a un hospital de ese estado.

EL INFORMADOR
DIARIO INDEPENDIENTE

Fecha: Lunes 07 de octubre del 2024	Sección: Local	Página: 04

Mueren seis personas en accidente en carretera Ojuelos-Aguascalientes

ESPECIAL

Ayer seis personas fallecieron y cuatro más resultaron lesionadas luego de un fuerte accidente vehicular en la carretera federal 70 Ojuelos-Aguascalientes, a la altura del kilómetro 29, en la localidad de La Paz, en el municipio de Ojuelos.

Según información preliminar, se trató de un choque frontal entre una camioneta tipo van y un vehículo estilo pick up, esto alrededor de las 16:30 horas. Elementos de la Unidad Estatal de Protección Civil y Bomberos de Jalisco llegaron al lugar para trasladar a las personas lesionadas a un hospital en Aguascalientes. Autoridades trabajaron en el lugar en la remoción de escombros, por lo que consideraron extremar precauciones al acercarse al sitio y atender indicaciones viales a los conductores que pasaron por ese tramo.

Ayer se reportó otro accidente en la carretera Guadalajara-Colima, a la altura del kilómetro 68, en el tramo conocido como "La Cuesta de Sayula". Un tráiler se volcó sobre la autopista, por lo que la circulación vehicular fue cerrada en ambos sentidos. Las autoridades acudieron al lugar para remover al camión de carga pesada del asfalto, por lo que fue necesario cerrar la carretera por varias horas.

Choque frontal deja 6 muertos

Una camioneta pickup y una tipo se impactaron sobre la carretera Ojuelos-Aguascalientes, a la altura del municipio de Ojuelos

Redacción/Quadratín Jalisco

Terrible fin de domingo tuvieron los tripulantes de dos camioneta un pickup y una tipo van, cuando circulaban por la carretera Ojuelos-Aguascalientes se impactaron de frente dejando el lamentable saldo de 6 personas sin vida y cuatro más con lesiones de gravedad.

El accidente se registró poco antes de las 17 horas a la altura de la localidad de La Paz dentro del municipio de Ojuelos, Jalisco, lugar hasta el que arribaron elementos de las corporaciones de emergencia además de la Unidad de Protección Civil y Bomberos del Estado quienes a su llegada confirmaron el impacto frontal.

De inmediato los paramédicos se dieron a la tarea de atender a los tripulantes de las camionetas, mismas que terminaron a un costado de la carretera, de manera lamentable descubrieron que varios de los pasajeros no presentaban signos vitales por lo que se abocaron a los lesionados.

Tras revisar a todos los pasajeros constataron que la cifra fue fatídica y es que al interior de la camioneta pickup quedaron 2 hombres y una mujer sin vida, los tres prensados entre los fierros retorcidos.

Mientras que de la camioneta tipo van una mujer y un niño ya no tenían vida, de igual manera una mujer que terminó afuera de los vehículos quedó sin vida sobre la carpeta asfáltica.

Sobre los lesionados se supo que son 4 personas mismas que fueron trasladados de emergencia por personal de Cruz Roja de Aguascalientes a un hospital de ese Estado.

Hasta el momento se desconoce la causa del accidente sin embargo se cree que una mala pericia y el exceso de velocidad pudieron ser los causantes sin embargo será personal especializado en la materia quienes determinen las responsabilidades.

PC y Bomberos de Jalisco

Sobre el pavimento quedó el cuerpo de una mujer que salió proyectada.

4

Personas de la camioneta tipo van perdieron la vida; una terminó sobre la carpeta asfáltica

3

Tripulantes de la camioneta pickup quedaron prensados y sin vida en su automotor

MURAL
EXPRESIÓN DE JALISCO

Fecha: Lunes 07 de Octubre del 2024	Sección: Comunidad	Página: 06

El choque, ocurrido en Ojuelos, fue frontal.

Elementos de la Cruz Roja atendieron a los lesionados.

Perecen 6 personas en un choque frontal

GABRIELA ALEGRÍA

Seis personas perdieron la vida en un choque frontal entre dos vehículos.

El percance ocurrió cerca de las 16:00 horas de ayer sobre la carretera que va de Aguascalientes a San Luis Potosí, en el tramo en el que se ubica en el Municipio de Ojuelos, a la altura del kilómetro 29, entre las comunidades de La Presa y La Paz.

Además, se reportaron cuatro personas lesionadas: dos en estado leve a regular, uno regular y otro grave; tres de ellos fueron trasladadas por Cruz Roja de Aguascalientes a un hospital de ese Estado y uno más fue llevado por un helicóptero, debido a la seriedad de sus lesiones.

En cuanto a los fallecidos, Bomberos del Estado que acudieron a apoyar en las labores de rescate explicaron que los cuerpos de cinco de las víctimas se encontraban prensados dentro de los vehículos; sólo el de una mujer adulta se encontró en la cinta asfáltica.

Dentro de una camioneta pick up había dos hombres y una mujer y dentro de una Van estaban una mujer y un menor de edad.

Al apoyo de las unidades locales acudieron rescatistas de Ojuelos, Lagos de Moreno y de la Unidad Estatal de Protección Civil, quienes quedaron a la espera de que los peritos dieran las instrucciones de liberar los cadáveres de entre los fierros retorcidos, para poder llevarlos a la morgue de Lagos de Moreno, y que puedan ser recuperados por sus familiares.

En el sitio, elementos de la Guardia Nacional resguardaron el área del accidente vial y apoyaron en la organización del tránsito de la carretera que tuvo que ser cerrada.

MURAL
EXPRESIÓN DE JALISCO

Fecha: Lunes 07 de Octubre del 2024	Sección: Comunidad	Página: 05

Vuelca tráiler y bloquea vía

Por cerca de 10 horas, la circulación se vio afectada en el kilómetro 68 de la Autopista a Colima debido a que el conductor de un tráiler cargado de herramienta industrial perdió el control de la unidad y la volcó sobre un costado. El chofer presentó algunas lesiones leves.