PAN

Jalisco

Síntesis Informativa

23-Junio-2024

DOMINGO 23 / JUN. / 2024 / GUADALAJARA, JALISCO / 34 PÁGINAS, AÑO XXVI NÚMERO 9,323 $25.00

MURAL
EXPRESIÓN DE JALISCO

PARA LEER EN DOMINGO

ENTRE BALAS Y GLOBOS: SER NIÑO EN JALISCO

GABRIELA ALEGRÍA

Era un domingo cualquiera en la Colonia Villa del Ixtépete y la fiesta infantil tenía poco de haber iniciado en la pequeña terraza de la Calle Aztlán. De pronto un estruendo: ráfagas de disparos que ensordecieron a los asistentes, aunque en lugar de espantarlos, despertaron su curiosidad.

A sólo unos metros del lugar, un hombre había sido asesinado dentro de su camioneta. Los peritos contaron 33 casquillos regados alrededor del vehículo. La fiesta se trasladó a la calle y todos los niños, que minutos antes jugaban con globos, ahora estaban sentados en la banqueta viendo atentos a las autoridades trabajar en la escena del crimen, como si se tratara de una película.

La violencia se ha convertido en parte de la vida en la Zona Metropolitana de Guadalajara. Se manifiesta a metros de escuelas, en centros comerciales, en parques, lo que deja expuestas a las personas y sobre todo a los niños a sufrir y, al mismo tiempo, a normalizar los actos violentos.

Según cifras oficiales, hasta el 31 de mayo en Jalisco se registraron 753 víctimas de homicidio doloso, es decir, una cada cinco horas. Bertha Maravilla, psicóloga social, advierte: los números invisibilizan las repercusiones de la violencia en las comunidades.

En esta investigación de MURAL, madres de familia coincidieron en que su principal preocupación es que, a pesar del cuidado que ellas tienen con sus hijos, están permanentemente sometidos a la influencia de hechos violentos y personajes peligrosos.

JUSTICIA PÁG. 5

Va UIF contra Loret; acusa persecución

MURAL / STAFF

Tras conocerse que la Unidad de Inteligencia Financiera (UIF) indaga desde febrero pasado a Carlos Loret de Mola, el conductor de Latinus acusó "bajeza" del Gobierno y persecución por su trabajo periodístico.

"Ya no es sólo persecución y acoso contra periodistas. Esto es una bajeza, una cobardía. ¿Qué sigue? ¿Hasta dónde quiere llegar el régimen para intentar callarnos?", posteó en redes sociales.

"En vez de investigar sus propios escándalos de corrupción, el Gobierno usa de nuevo las instituciones del Estado para vengarse de los periodistas que documentamos esa corrupción", escribió.

Peniley Ramírez publicó en Grupo REFORMA el 22 de junio que la UIF indaga desde febrero pasado a Loret, a su esposa Berenice Yaber y a Víctor Trujillo, quien caracteriza a "Brozo".

El 8 de febrero, la UIF envió oficios a casas de bolsa y de cambio, bancos y sociedades financieras para pedir informes sobre operaciones de los tres, publicó Ramírez.

El 5 de junio se giraron nuevos oficios para investigar a las empresas Latinus Media Radio y Latinus Media MX Hub, destacó la columnista.

"Quiere acabar con Latinus. Quiere acabar con nosotros", aseguró Loret.

El medio Latinus ha difundido distintas investigaciones sobre supuestos nexos de contratistas del Gobierno con los hijos de AMLO. Sus revelaciones han sido críticas de la gestión gubernamental del tabasqueño.

Recientemente Loret anunció un receso de dos meses en sus emisiones por "vacaciones de verano", cuando no se conocía públicamente la indagatoria en su contra.

Han sido algunos hasta cuatro veces legisladores

Reúne Congreso a 'dinos' y novatos

Brinca clase política entre curul y escaño; Morena y aliados llegan con mayoría

ÉRIKA HERNÁNDEZ

A partir del 1 de septiembre, en las Cámaras de Senadores y Diputados, donde Morena y aliados serán mayoría, navegarán por igual legisladores de vasta experiencia, que políticos sin carrera legislativa o novatos.

Además, al menos una tercera parte de los nuevos legisladores son jóvenes de entre 27 y 40 años.

De los próximos 128 senadores, 20 no tienen ninguna experiencia legislativa, y el resto son actualmente senadores, diputados federales o locales, o lo fueron en los últimos 15 años.

Entre quienes no tienen carrera parlamentaria, los perfiles contrastan. Por un lado están personajes conocidos, como el líder nacional del magisterio, Alfonso Cepeda; Alejandro Esquer, mano derecha del Presidente Andrés Manuel López Obrador, o Luis Donaldo Colosio, hijo del ex candidato presidencial y Alcalde de Monterrey.

En el otro hay familiares de políticos, como Ruth González, esposa del Gobernador de San Luis Potosí, o Cecilia Guadiana, hija del extinto ex senador Armando Guadiana, y la tercera senadora más joven, pues tiene 29 años.

Este grupo negociará, apoyará y debatirá con 32 políticos de larga trayectoria como Manlio Fabio Beltrones, Marko Cortés, Alejandro Moreno, Alberto Anaya, Dante Delgado, Alejandro Yáñez, Javier Corral, Manuel Añorve, Ricardo Anaya, Gerardo Fernández Noroña, Félix Salgado, Alejandro Murat, Miguel Riquelme, Francisco Ramírez Acuña o Higinio Martínez.

También está un bloque intermedio con políticos que van por su segunda o tercera vez en el Congreso: Citlalli Hernández, secretaria de Morena, o Manuel Velasco, quien a sus 44 años ha sido tres veces senador, Gobernador de Chiapas y dos veces diputado federal y local.

En la Cámara de Diputados, más de la mitad de los 500 integrantes han sido una, dos, tres o hasta cuatro veces legisladores federales o locales. Entre ellos están Ivonne Ortega, quien por tercera ocasión estará en San Lázaro, después de ser senadora y Gobernadora de Yucatán; el panista Jorge Romero, que va por su segunda legislatura federal; el pevemista Carlos Puente, o el operador de Claudia Sheinbaum, Alfonso Ramírez Cuéllar, quien también tiene un pie en el Gobierno.

Una veintena de senadores brincaron de la Cámara alta a la baja. Algunos, como Ricardo Monreal, prácticamente han hecho toda su carrera política en el Congreso.

Entre los "chapulines" también está el ahora pevemista Eruviel Ávila y las emecistas Patricia Mercado, Laura Ballesteros, Gloria Núñez y Claudia Ruiz Massieu, quien recientemente dejó al PRI.

Además, los morenistas Olga Sánchez Cordero, el líder minero, Napoleón Gómez, e Ifigenia Martínez, quien será la más longeva, con 94 años.

Y DE MUESTRA...

Algunos de los integrantes del nuevo Congreso que iniciará funciones el 1 de septiembre:

DE MÁS EXPERIENCIA

SENADORES

Manlio Fabio Beltrones | Adán Augusto López | Gerardo F. Noroña | Félix Salgado | Javier Corral

DIPUTADOS

Ricardo Monreal | Claudia Ruiz Massieu | Olga Sánchez Cordero | Napoleón Gómez | Ifigenia Martínez

PRIMERIZOS

- **Alfonso Cepeda**, líder nacional del magisterio
- **Alejandro Esquer**, secretario de AMLO
- **Luis Donaldo Colosio**, Alcalde de Monterrey
- **Gabriela Jiménez**, operadora de Sheinbaum

LOS FAMILIARES

- **Cecilia Guadiana**, hija del ex senador y ex candidato, Armando Guadiana
- **Juan Carlos Hank**, hijo de Jorge Hank
- **Julio Scherer Pareyon**, hijo del ex consejero jurídico de AMLO
- **Felipe Delgado Carrillo**, hermano del líder nacional de Morena

Mexsport

Con lo mínimo y después de múltiples fallas frente al marco rival, la Selección Mexicana de futbol rescata el triunfo en su debut en la Copa América. **CANCHA**

Uruapan, 'isla' de independientes

ÉRIKA HERNÁNDEZ

Uruapan, la segunda ciudad más importante de Michoacán, se convirtió en una 'isla' del sistema de partidos.

En la elección pasada, la diputación federal, las dos diputaciones locales y la Presidencia Municipal las ganaron candidatos independientes.

"La gente ya tiene un hartazgo de los partidos políticos. Los de Morena no hicieron bien su trabajo y la gente se desesperó", concluyó Guadalupe Mendoza Arias.

La michoacana, de 43 años, ganó por la vía independiente la diputación federal y dejó en el camino al abanderado de Morena-PVEM-PT, el pevemista Marco Trejo.

Mendoza Arias forma parte del "Movimiento del Sombrero", creado hace seis años por Carlos Manzo, quien ahora obtuvo la Alcaldía con 66 por ciento de los votos.

Saquean Segalmex; sólo hay 10 presos

ABEL BARAJAS

Desde abril de 2022, la justicia federal ha girado 56 órdenes de aprehensión contra presuntos implicados en los desfalcos a Segalmex, pero actualmente sólo hay 10 personas en prisión.

Del total de órdenes de aprehensión, 34 personas fueron imputadas ante un juez, pero cinco se convirtieron en testigos colaboradores.

Otros ocho obtuvieron libertad provisional y nueve que sí estuvieron en prisión lograron cambiar su medida cautelar por otras medidas, como el uso de un brazalete electrónico, por ejemplo.

Según un informe sobre el estado que guardan los distintos procesos judiciales, la Fiscalía General de la República (FGR) hoy tiene pendiente ejecutar 18 órdenes de aprehensión, la mayoría por los delitos de delincuencia organizada y lavado.

Entre las personas que se encuentran tras las rejas está René Gavira Segreste, ex jefe de la Unidad de Administración y Finanzas de Segalmex.

De los 34 que tenía...

Sólo 10 personas están actualmente en prisión por los casos de corrupción en Segalmex que jueces empezaron a dictaminar en abril de 2022.

56 ÓRDENES DE APREHENSIÓN LIBRADAS

34 fueron imputados por la FGR, de los que:

- **5** se convirtieron en **testigos protegidos**
- **8** quedaron con **libertad provisional**
- **19** ameritaron **prisión preventiva**

Y DE ÉSTOS, A SU VEZ:

- **9** salieron con cambio de medida cautelar (como brazalete)
- **10** quedan en prisión

Ismael Rodríguez

UN TESORO ESCONDIDO

REBECA PÉREZ VEGA

En el corazón de Guadalajara, la Biblioteca Pública del Estado alberga más que libros: es un verdadero cofre de tesoros históricos. Aquí encontrarás un universo de documentos que narran la rica y vibrante historia del Occidente de México. Desde la fundación de la Nueva Galicia en el siglo 16, la vida y dinámica de esta región se han preservado en más de un millón de manuscritos, impresos, mapas, planos y fotografías, entre otros muchos objetos.

"Este archivo es fundamental no solo para los jaliscienses, sino para todo el norte de México y el sur de Estados Unidos", afirma Alejandro Solís, responsable de Archivos Históricos. Por ejemplo, el Archivo de la Real Audiencia de la Nueva Galicia suma más de 20 mil manuscritos. Estos documentos revelan la dinámica social, pero también crímenes, enfermedades y hasta impuestos.

GENTE PÁG. 3

610972000320

EL INFORMADOR
DIARIO INDEPENDIENTE

Sugerencias, quejas y comentarios
33 3678 8893
comentarios@informador.com.mx

EN INTERNET www.informador.mx | Fundadores: Jesús Álvarez del Castillo V. Jorge Álvarez del Castillo Z. | GUADALAJARA, JAL., DOMINGO 23 DE JUNIO DE 2024 | Editor-Director: Carlos Álvarez del Castillo G. | NÚMERO 38419 AÑO CVII

Otro temporal y el mismo riesgo en túneles

TRIUNFO. Gerardo Arteaga anotó el único gol en el partido de fase de grupos del Grupo B de la Copa América 2024, entre la Selección Nacional de México y la Selección de Jamaica, celebrado en el NRG Stadium.

El Gobierno de Jalisco invirtió 11.4 millones para evitar muertes por inundación en pasos a desnivel, pero falla en terminar obras

En septiembre pasado, un hombre de 80 años y una mujer de 53 perdieron la vida después de quedar atrapados en su vehículo dentro del túnel de Servidor Público y Periférico, donde el agua alcanzó tres metros de altura en cuestión de minutos. Ninguna autoridad los auxilió.

Luego de la tragedia, el secretario de Infraestructura y Obra Pública (SIOP) del Gobierno de Jalisco, David Zamora, anunció que se instalaría un sistema de sensores para alertar a los conductores y evitar que ingresen a los túneles con riesgo durante las lluvias. Pero hay retrasos en las obras y desinformación. Y el temporal 2024 ya comenzó.

Según el Portal de Obras de la SIOP, en diciembre de 2023 comenzó el proyecto de construcción del "Sistema de detección de inundaciones en 12 túneles vehiculares", con una inversión de 11.4 millones de pesos. La obra fue adjudicada por licitación a la empresa Liderazgo en Energía y Diseño Ambiental. Sin embargo, aunque el contrato estipulaba que la obra debía concluir en marzo pasado, aún no finaliza ni se tienen las ubicaciones precisas para que los conductores conozcan el protocolo ante una tormenta.

La Secretaría sólo informa que los trabajos están avanzados y que los sensores estarán operando en menos de un mes (contarán con señales sonoras y visuales que activarán las alarmas de inundación, complementadas posteriormente con pantallas). Hasta ahora, la dependencia no ha proporcionado las ubicaciones de los 12 puntos, sólo adelantó que incluirán el túnel de Servidor Público y Periférico, así como en la zona de Las Cañadas, Belisario Domínguez y López Mateos.

A pesar de la insistencia para una entrevista, la SIOP no la concedió.

Para dimensionar los riesgos, de los 46 túneles en la ciudad, 33 están clasificados "de riesgo" ante la posibilidad de inundaciones, según el Mapa de Georiesgos elaborado por la UdeG y la Unidad Estatal de Protección Civil.

De acuerdo con expertos, existen diversas medidas para evitar que los vehículos ingresen a túneles con riesgo de inundación. Un ejemplo es Ciudad Juárez, Chihuahua, donde se instalan plumas metálicas o barreras. Otro ejemplo es el túnel Hugh L. Carey en Nueva York, donde se instaló una gran compuerta con áreas reflectantes, que se cierra ante la amenaza de inundaciones. Y en Londres está la "Barrera del Támesis", una de las mayores barreras móviles contra inundaciones del mundo (se cierra por secciones hasta con 36 horas de anticipación). Estos ejemplos muestran que es posible establecer coordinaciones entre autoridades para evitar tragedias.

En Guadalajara, la Agencia Metropolitana de Infraestructura para la Movilidad informa que ya instaló otros nueve sensores en pasos a desnivel, que utilizan láser para medir la acumulación de agua, configurándose a una altura específica. Cuando detectan una acumulación inusual, envían una señal para que, en colaboración con la Policía Vial, se desarrolle una estrategia para evitar el paso de vehículos. Pero no se aclaró qué pasa en caso de un corte en la energía eléctrica. Estos nueve sensores están ubicados en Ávila Camacho y Patria; Patria y Emiliano Zapata; López Mateos y Florencia; López Mateos y Avenida México; Lázaro Cárdenas y Mariano Otero; López Mateos y Popocatépetl; Mariano Otero y Ámbar; López Mateos y Moctezuma, y en López Mateos y Pegaso.

¡Con el pie derecho! México vence a Jamaica en inicio de Copa América

La Selección Mexicana de futbol inició su andar en la Copa América 2024 con una victoria por 1-0 sobre Jamaica, en un partido que, si bien dejó mucho que desear en términos de funcionamiento y contundencia, logró su objetivo principal: sumar los tres puntos. El encuentro se llevó a cabo ante 54 mil espectadores en el NRG Stadium de Houston, Texas.

El único gol del partido llegó gracias al lateral izquierdo Gerardo Arteaga, quien se convirtió en el héroe de la noche al anotar el tanto decisivo. Este gol fue suficiente para que México se llevara la victoria en su primer partido del Grupo B, compartido con Ecuador y Venezuela. La Vinotinto lidera el grupo tras haber derrotado a Ecuador 2-1 en su primer encuentro.

Desde los primeros minutos del partido, el cuadro de México mostró su intención de dominar. Apenas al minuto 3, Luis Chávez realizó un disparo potente que el portero jamaiquino, Jahmali Waite, logró detener con una mano, marcando el primer aviso serio del Tricolor. Al minuto 15, Santiago Giménez tuvo una oportunidad clara de cabeza, pero su remate se fue ligeramente desviado tras un centro preciso de Orbelín Pineda desde un saque de esquina.

Sin embargo, la noche trajo malas noticias para México cuando su capitán, Edson Álvarez, sufrió una lesión que lo obligó a abandonar el campo entre lágrimas, dejando un vacío significativo en el equipo. Luis Romo entró en su lugar, y aunque trató de suplir el liderazgo y la capacidad de Álvarez, México sintió la ausencia de su capitán.

A pesar de las dificultades, el equipo mexicano siguió insistiendo. Luis Romo tuvo una oportunidad clara hacia el final del primer tiempo, pero su disparo se fue desviado. El primer tiempo concluyó con un México dominante pero incapaz de concretar sus oportunidades.

El segundo tiempo comenzó con una actitud renovada de Jamaica, que sin realizar cambios, reorganizó su estrategia y empujó con fuerza. Esta presión casi les rinde frutos al minuto 49 cuando Michail Antonio logró anotar aprovechando una falla garrafal por parte de la defensa mexicana, sobre todo de Jorge Sánchez, pero el VAR anuló el gol por fuera de lugar, manteniendo el marcador sin anotaciones.

México, sacudiéndose la presión caribeña, realizando cambios y mejorando en la mentalidad, retomó el control del juego y continuó buscando el gol con insistencia. La recompensa llegó al minuto 68 cuando Gerardo Arteaga, desde su posición de lateral izquierdo, encontró el espacio y la oportunidad para marcar un golazo. Este tanto fue el resultado de una jugada bien elaborada y una muestra de la capacidad ofensiva que, aunque dispersa, posee el equipo mexicano.

En los minutos finales, Jamaica intentó igualar el marcador y estuvo cerca de lograrlo con un potente disparo de larga distancia de Dexter Lembikisa. Sin embargo, el portero mexicano Julio González, quien tuvo una destacada actuación, se lanzó a su izquierda para realizar una atajada crucial, preservando la ventaja para México.

La victoria por 1-0, aunque estrecha y lograda con más sufrimiento del necesario, es un buen inicio para México en esta Copa América. La actuación del equipo mostró áreas de mejora significativas, especialmente en la defensa, pero con la incapacidad de aprovechar las oportunidades de gol. La lesión de Edson Álvarez es un motivo de preocupación, y su ausencia podría afectar el rendimiento del equipo en los próximos encuentros.

El próximo desafío para el Tricolor será contra Venezuela el miércoles en el SoFi Stadium de Los Ángeles. Este partido es crucial, ya que ambos equipos tienen tres puntos y lucharán por el liderato del Grupo B. Será una prueba importante para México, que deberá mejorar su desempeño y mostrar mayor eficacia si quiere consolidar su posición en el torneo.

Por su parte, Jamaica y Ecuador también se verán las caras, pero estas dos selecciones viajarán a la Ciudad del Pecado, a Las Vegas, Nevada al Allegiant Stadium para buscar los tres puntos que los acerquen a una eventual clasificación a la siguiente ronda.

La Copa América 2024 es una plataforma vital para el proceso de renovación del equipo mexicano de cara al Mundial 2026, y cada partido es una oportunidad para crecer y ajustar detalles. La victoria ante Jamaica es un paso en la dirección correcta, pero el camino aún es largo y lleno de retos. La afición espera que el equipo continúe mejorando y ofreciendo un rendimiento que esté a la altura de sus expectativas y potencial.

Página 13

DESPEDIDA. A partir de la segunda quincena de julio cerrará operaciones el Consulado en la Colonia Americana. La nueva sede está en la Colonia Monraz.

Se va Consulado de la Americana… y también las ventas de comercios

El martes pasado fue inaugurada la nueva sede del Consulado de Estados Unidos en Guadalajara, en la Colonia Monraz, con la intención de ampliar y mejorar la atención. Sin embargo, la mudanza de las oficinas actuales en la Colonia Americana dejará afectaciones entre los comerciantes, quienes durante décadas se vieron beneficiados. Se prevé que las nuevas oficinas inicien operaciones en la segunda quincena de julio.

Desde que la sede del Consulado se estableció en la Colonia Americana, decenas de personas instalaron sus negocios de alimentos, puestos de comida, papelerías y gestores de trámites. Se estima que 40 negocios aledaños eran beneficiados directamente.

Miriam Torres cuenta con un negocio desde hace 20 años, en el cual apoyan con los trámites de visas, uso de lockers, copias, impresiones y fotos requeridos para las personas que solicitan trámites para la obtención de visas. "El mes que entra se cierra la sede y nos quedamos sin trabajo".

Diego Cervantes, encargado de un negocio de comida, espera una afectación, por lo que analiza cómo compensará las ganancias. "Será un golpe en las ventas. Nos va bien, pero habrá afectaciones".

Hay gestores que apoyan con trámites y tienen planes. "Nos vamos a ir para allá. Queremos encontrar un espacio para seguir ayudando a la gente".

En las nuevas instalaciones se invirtieron 374 millones de dólares. Se atenderán a más de dos mil 400 personas diario.

Mientras tanto, en las calles López Cotilla y Libertad hay gente sentada esperando a familiares o su turno para hacer los trámites en el Consulado. Javier Márquez, quien esperaba a su esposa el pasado viernes, opinó sobre el cambio de sede: "Será extraño, muchos familiares y yo hacíamos los trámites aquí desde hace mucho tiempo, era una tradición venir".

Olga Suárez acudió a su trámite de visa y reconoció que extrañará la sede: "Durante muchos años vinimos a esta sede… sí deja nostalgia la reubicación".

$10.00
7 503003 834007

"Padre, ¿puedo comulgar si utilizo anticonceptivos?"

PÁGINA 22

semanariogdl
www.arquimediosgdl.org.mx

Semanario

23 de junio de 2024
Año XXVII
Fundado el 24 de enero de 1997 por el Sr. Cardenal D. Juan Sandoval Íñiguez
Buenas lecturas, buenas ideas...

No. 1429 ARQUIDIOCESANO DE GUADALAJARA Órgano de Formación e Información Católica

PÁGS. 4 Y 5

Tierra de nadie para la circulación de motocicletas

Crece el trabajo infantil, muchos son víctimas de la delincuencia

PÁGS. 12 Y 13

PÁG. 10

La Iglesia acompaña a las viudas ante dolorosa pérdida

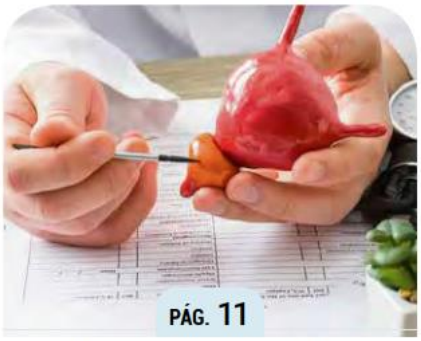

PÁG. 11

La prevención evita desarrollar cáncer de próstata

PÁG. 2

Diputado, ¿dónde estás?

MURAL
EXPRESIÓN DE JALISCO

Fecha: Domingo 23 de junio del 2024	Sección: Opinión	Página: 06

CÚPULA

S. CABAÑAS
cupula@mural.com.mx

MÁS DE una persona se pregunta qué sigue para **Laura Haro**. Pese a haber quedado en el tercer lugar de la contienda por la gubernatura, la candidata priista vio crecer sus bonos por arriba, inclusive, de los de su partido. Al igual que con **Xóchitl Gálvez**, siempre quedará la duda de si podría haber obtenido un mejor resultado sin el lastre del **PRI** al cuello.

SU DESEMPEÑO en los debates le permitió jalar reflectores y obtener notas positivas tanto de analistas como de electores, aunque al final no logró convertir la pelea de dos en una de tres. Con todo y todo, en la reciente reunión que tuvo con Lemus, al salir, lo primero que le preguntaron fue si se incorporará al gabinete naranja.

Y NO, hasta donde la propia **Laura Haro** ha dicho, no planea sumarse al nuevo gobierno estatal, ni romper con el priismo. Inclusive existe la versión de que podría dar el salto a la **CDMX** para instalarse en el búnker de **Insurgentes Norte**. Lo que se dice entre los priistas es que su nombre suena (y fuerte) para ocupar la **Secretaría General** tricolor, lo malo es que sería con **Alejandro "Alito" Moreno**, quien quiere eternizarse en la dirigencia.

• • •

VAYA semana en materia climática vivimos en **México**. Lluvias extraordinarias que recargaron presas después de una larga sequía en el noreste del país, pero que también trajeron destrozos en **Nuevo León**, **Tamaulipas** y en la península de **Yucatán**.

EN CONTRASTE, el miércoles se registró una temperatura histórica de **¡52 grados!** en el municipio de **Tepache**, **Sonora**. Para calibrar, se trata del segundo registro más alto en el planeta tras los 52.5 grados que se dieron en **Pakistán** el 13 de junio.

INCREÍBLE que todavía hay quienes, desde posiciones de poder, siguen negando la existencia del cambio climático, como ocurre con el virtual candidato presidencial en EU, **Donald Trump**.

FALTA ver si quienes gobernarán en **México** a partir de octubre tienen clara la amenaza climática y actúan en consecuencia reduciendo el uso de energías fósiles, por ejemplo, o seguirán apostando al combustible caro y sucio como ocurre ahora.

• • •

EL GOBERNADOR **Enrique Alfaro** presentó ayer al nuevo agrupamiento **Tedax**, entrenado y equipado para las peligrosas misiones antiexplosivos. Y vaya que van a tener mucha chamba de aquí a diciembre, pues la administración emecista le está dejando muchas bombas de tiempo a **Pablo Lemus**: la inseguridad que no baja, los casos de desapariciones que siguen acumulándose sin que ninguna autoridad las resuelva, la caída de las inversiones en **Jalisco** y la innegable expansión de la ola morenista. ¿O a poco ese tipo de bombas no las desactivan los **Tedax**? Tic, tac, tic, tac.

Semanario
ARQUIDIOCESANO DE GUADALAJARA

Fecha: Domingo 23 de junio del 2024	Sección: Local	Página: 02

EL REPIQUE

FRAY BADAJO

Toque a campana tañida

El 11 de junio fue el Día Internacional Contra el Cáncer de Próstata. Se estima que, en México, alrededor de 468 mil personas, desarrollan enfermedades terminales. Todos necesitamos revisar nuestro estilo de vivir para prevenir el desarrollo de una enfermedad terminal y conocer los derechos de los enfermos terminales en la Ley General de Salud: solicitar al médico medicamentos que mitiguen el dolor; optar por recibir cuidados paliativos en domicilio particular; designar a algún familiar, representante legal o a una persona de su confianza en caso de estar impedido a expresar su voluntad, lo haga en su representación, y recibir los servicios espirituales, cuando lo solicite él, su familia o representante legal.

Repique de Campanas

Los colectivos de búsqueda de desparecidos son vitales, en la crisis humanitaria que vivimos, nos ayudan a distinguir que la desaparición forzada no es un fenómeno social como lo señalan autoridades y políticos, para lavarse las manos, sino que es una conducta criminal. Los colectivos de búsqueda en Jalisco, se han convertido en una entidad indispensable para enfrentar la crisis de desaparición de personas, tanto por su labor de búsqueda como por la incidencia que tienen para generar cambios en las legislaciones y en la actitud de la sociedad y de las autoridades. Las organizaciones no sólo ayudan a las familias en las búsquedas, sino también en las necesidades emocionales y psicológicas.

Toque de agonías

Para el próximo temporal hay cuatro nuevos sitios de alta prioridad, ubicados en Juan Álvarez, entre calle Pípila y calle Esmeralda, en la colonia El Retiro de Guadalajara; otro en calle San José y Valle de la Misericordia, en la colonia Valle de la Misericordia de San Pedro Tlaquepaque; el paso a desnivel de Ávila Camacho y Avenida Américas, y las calles M. Champagnat y Charal, en la colonia Loma Bonita Sur, en Zapopan. El IMEPLAN señala que el 7 de septiembre del año pasado perdieron la vida un adulto mayor y una mujer que circulaban por el túnel de Servidor Público y Periférico, que en segundos se llenó de agua.

Tan Tan Tan

fraybadajo@gmail.com

MURAL
EXPRESIÓN DE JALISCO

Fecha: Domingo 23 de junio del 2024	Sección: Comunidad	Página: 04

¡EUREKA!
Leticia Casas-Godoy
@LetyCG10

El futuro en nuestras manos

Seguramente alguna vez has comido pan, yogurt o queso, o bebido cerveza, vino o sidra. Todos estos productos son aplicaciones milenarias de la biotecnología. El 16 de junio se celebró el Día Internacional de la Biotecnología, una fecha que nos invita a reflexionar sobre cómo esta ciencia está transformando nuestras vidas diarias y cómo puede ser una herramienta poderosa para el futuro. Pero ¿qué es exactamente la biotecnología y por qué es tan importante?

La biotecnología es una ciencia que utiliza organismos vivos, células y sus componentes para desarrollar productos y procesos que nos benefician tanto a nosotros como al medio ambiente. Así como ha sido utilizada para la producción de alimentos, hoy en día, su impacto es mucho mayor. Imaginemos un mundo donde podemos curar enfermedades genéticas, crear órganos artificiales para trasplantes, producir alimentos más nutritivos, contar con cultivos resistentes a plagas, y crear materiales que no dañen nuestro planeta. Todo esto es posible gracias a la biotecnología moderna.

Esta ciencia no sólo se trata de laboratorios y microscopios, sino de creatividad e innovación. Es una caja de herramientas que nos permite resolver problemas reales. Hoy en día se ha convertido en una poderosa aliada en la conservación del planeta, la lucha contra los problemas de contaminación ambiental, y en el tratamiento de diversas enfermedades. Con ella, es posible desarrollar soluciones para limpiar ríos contaminados y derrames de petróleo. Mediante procesos conocidos como biorremediación es posible degradar los contaminantes tóxicos en aguas y suelos. Uno de los principales problemas de nuestra generación es la contaminación por plásticos. Actualmente, la biotecnología ofrece soluciones innovadoras al utilizar microorganismos y enzimas para degradarlos, buscando disminuir su impacto ambiental.

En el sector salud sus usos van desde el diagnóstico molecular, la medicina personalizada, y la producción de medicamentos como la insulina o anticuerpos monoclonales, hasta terapias con células madre, y la inmunoterapia, entre otros. Las enfermedades autoinmunes y distintos tipos de cáncer son tratados gracias a los avances en esta ciencia. Además, no podemos olvidar las vacunas que nos ayudaron a combatir el Covid-19 basadas en ARN mensajero, las cuales son el resultado de años de investigación biotecnológica.

La biotecnología no se limita sólo a científicos, también necesita de comunicadores, diseñadores, ingenieros y muchos otros profesionales para hacer realidad sus descubrimientos y avances. Por estas razones se relaciona con muchas otras áreas de la ciencia y la tecnología. La colaboración es la clave para lograr alcanzar un impacto positivo de la biotecnología en nuestra sociedad.

El Día Internacional de la Biotecnología es una oportunidad para celebrar estos avances y pensar en un futuro donde será posible curar todo tipo de enfermedades, alimentar a la población de manera sostenible y proteger nuestro medio ambiente. Ese futuro está en nuestras manos, y la biotecnología es la clave para hacerlo realidad.

¡Feliz Día Internacional de la Biotecnología!

LA AUTORA ES INVESTIGADORA DE CONAHCYT-CIATEJ

MURAL
EXPRESIÓN DE JALISCO

Fecha: Domingo 23 de junio del 2024	Sección: Comunidad	Página: 03

Siempre Bien
DR. FRANCISCO ARROYO
franciscoarroyo@sportmed.mx

¿Detectar demencia a través del iris?

Ya me está quedando poca capacidad de asombro con este tipo de artículos científicos en los cuales la realidad supera a la ficción. Nunca me hubiera imaginado este tipo de título para un artículo científico y, como dice el dicho, "los ojos son la ventana a el alma". Bueno, pues ahora también lo son para el cerebro. Veamos.

Si hablamos de la demencia, ésta es una patología médica la cual se encuentra en todo el planeta y afecta a muchísima gente que, de acuerdo con cifras de la Organización Mundial de la Salud, son alrededor de 55 millones en el mundo y se están sumando cada año unos 10 millones de casos nuevos.

Las causas son variadas, pero sus efectos en los humanos, conforme envejecemos, son: disminución de las funciones cognitivas, pérdida de la memoria, del lenguaje, dificultad para resolver problemas, entre algunas otras.

Para llevar a cabo el diagnóstico debemos de hacer una historia médica, llevar a cabo un examen físico y hacer pruebas neuro psicológicas, pero si tenemos en una persona estos signos o síntomas, esto también puede deberse a depresión o deficiencia de vitaminas, por lo que no siempre es fácil diagnosticar la enfermedad.

El profesor Eef Hogervorst, de Psicología Biológica de la Universidad de Loughborough, en el Reino Unido, comenzó a examinar los ojos como si estos fueran un método diagnóstico de la enfermedad, ya que la teoría era que los ojos pudieran ser un medio para detectar el padecimiento en los estados iniciales de la demencia y que éstos se deterioraran al principio de la misma.

Lo anterior es que los humanos somos visuales y más del 50 por ciento de la corteza cerebral es usada para procesar la información visual, es decir, si algo va mal en el cerebro, se afecta la visión y bajo esta idea los investigadores mostraron que una pérdida de la sensibilidad visual puede predecir la demencia 12 años antes de que se pudiera diagnosticar con los métodos usados normalmente. ¿Qué tal?

La prueba que desarrollaron para ello es bastante simple, ya que diseñaron un test de sensibilidad visual (EPIC-Norfolk Prospective Population Cohort Study) el cual fue llevado a cabo en 8 mil 623 personas (se tomó en cuenta el estilo de vida e información nutricional), en la cual básicamente hay que oprimir botones de acuerdo a las imágenes que aparecen en una pantalla para identificarlas, ya que las personas que pudieran desarrollar demencia son mucho más lentas que las personas que no pudieran tenerla.

Con el test anterior lograron identificar en promedio 12 años antes a las personas que pudieran desarrollar demencia que con el test oficial.

¿Se puede combatir la demencia? Bueno, pues hay algunos puntos importantes que se pueden tomar en cuenta como el evaluar los niveles de vitamina D3, hacer ejercicios mentales y visuales, tomar cursos donde se aprendan nuevas habilidades, jugar videojuegos etcétera.

El estudio fue publicado en Scientific Reports.

Semanario
ARQUIDIOCESANO DE GUADALAJARA

Fecha: Domingo 23 de junio del 2024	Sección: Local	Página: 02

EDITORIAL

Medios de Comunicación en campaña

No debemos pasar por alto el papel que jugaron los Medios de Comunicación en las pasadas elecciones en México.

Aunque no podemos analizar exhaustivamente el rol que tuvieron en los recientes comicios en este espacio, no debemos ignorar la actividad que llevaron a cabo en materia de información electoral.

Los análisis pueden ser de diferente tipo. Afortunadamente algunos organismos nos ofrecen sus juicios de calidad o datos numéricos al respecto para profundizar en el tema.

Una de las cosas importantes –no la única ni la más- es deducir de qué color se pusieron la camiseta y cómo la presumieron, la disimularon o la intentaron disimular.

Algunos Medios de Comunicación se quitaron cualquier máscara y se dedicaron a presentar cosas maravillosas del partido y/o candidato que defendían.

En sus notas había de todo (verdades, posverdades y mentiras), con tal de quedar bien con el postulado.

Si había dinero u otro interés de por medio solo ellos lo saben. Pero lo que sí sabemos todos es que eso no es periodismo y, por lo tanto, la sociedad y el bien común no importaron. Si logró colocarse su defendido en algún puesto por el que compitió, salieron "ganando", pero eso sí, perdió otra vez la democracia, la ética y los ciudadanos.

Y no solo en tiempo de elecciones. Por desgracia, todavía vemos que algunos Medios de Comunicación se han convertido en pasquines del gobierno. Sus notas parecen boletines de prensa que difunden todo y solo lo más bonito del gobierno federal o de algún gobierno estatal o municipal.

No todo mundo mediático se maneja así, por fortuna. Pero es un aspecto que no quedó en la congeladora, sino que está encendido en el horno de la corrupción, que perjudica el trabajo de quienes sí quieren hacer las cosas bien.

En el periodo electoral, por otra parte, también encontramos Medios que atacaban partidos o candidatos sin presentar sus fundamentos. No es que ese mundo de la política esté libre de culpa, pero cuando se quiere dañar solo porque se trae el micrófono en la mano o porque se considera un enemigo, esto tampoco es periodismo.

Sabemos que nunca se puede garantizar una objetividad completa en la presentación de la información, y menos en un proceso electoral, por todos los condicionamientos, intereses, conveniencias y ahora, además, amenazas que están en torno a las campañas, pero tampoco podemos mentir sin tapujos, esconder cosas sin vergüenza.

Para algunos Medios, el receptor pasó a ser, consciente o inconscientemente, una víctima, un cómplice, una presa o una pieza de consumo de la comunicación.

Otros Medios, aprovechando la inercia (¿y el poder?) de las redes sociales, encontraron aquí la posibilidad de querer influir determinantemente en el elector.

Pero también nos dimos cuenta de que, independientemente de que algunos Medios hayan tomado partido, ninguno pudo influir decisivamente en la voluntad de los electores. Sí ha sucedido, pero ahora no pasó en México.

Los votantes ya traían su inercia, se sentían 'agradecidos', y esto definió su voto. Todos los graves problemas, tan difundidos por los Medios, que sufre nuestro país, no contaron.

No es que las personas no sigan los Medios de Comunicación, sino que simple y sencillamente los ignoraron.

EL INFORMADOR
DIARIO INDEPENDIENTE

Fecha: Domingo 23 de junio del 2024	Sección: Local	Página: 02

INDEFINIDOS CAMPOS

agustino20@gmail.com
Augusto Chacón

Lo seguro es dudar

Beneficio, desde que el vocablo latino beneficium era de uso común, significa un bien que se hace o se recibe. Dudar (versión de dubit re, verbo del descontinuado latín) es tener duda sobre algo, o sea: "Suspensión o indeterminación del ánimo entre dos juicios o dos decisiones, o bien acerca de un hecho o una noticia", ésta es, palabra de la RAE. A partir de estas definiciones, el negocio lingüístico de enlazar las dos palabras en la expresión: otorgar el beneficio de la duda. La indeterminación del ánimo acerca de un hecho o una noticia -no optar por un juicio contundente, ni sí, tampoco no- ofrecida en calidad de bien que se hace al destinatario del titubeo. ¿Quién podrá sentirse honestamente reconfortado porque alguien le regala su perplejidad como si fuera un recurso valioso?

La indeterminación del ánimo acerca de un hecho o una noticia -no optar por un juicio contundente- ofrecida en calidad de bien que se hace al destinatario del titubeo

Pensemos en dos casos en los que a sendos personajes les hicimos el regalo de no expresar certeza sobre lo que su gestión representaría de bueno o de malo. El primero, Enrique Peña Nieto; después de que fue ensalzado como un gran gobernador, y dados sus antecesores, recibió, con un moño colorado, el beneficio de la duda. Asimismo, la secretaria de Gobernación, Luisa María Alcalde, que casi toda una semana gozó de semejante favor. Por supuesto, no desconocemos que para los dos hubo militantes de sus partidos, fanáticos irreflexivos e interesados, que les obsequiaron loas sin fin y auguraron que su entronización era el advenimiento de la felicidad y la justicia eternas. El beneficio de la duda es un patrimonio del que disponen mujeres y hombres opinadores, académicos, periodistas e intelectuales que persiguen la objetividad, ésa que de pronto sirve como excusa para no comprometerse sin hesitar y tomar posturas contundentes.

Cuando la duda es despejada, lo que sigue es el debate entre quienes aventuraron un juicio tajante y quienes prefirieron dudar; los primeros se dan al fatalismo: siempre sucede igual; los segundos explican dos cosas: porque quien recibió la tal gracia fue merecedor de ella y qué fue lo que los llevó al desencanto con el antes beneficiado. Si los economistas pudieran costear las consecuencias de la actitud dubitativa que de tanto en tanto adoptamos frente a cuestiones públicas, generalmente relacionadas con el potencial desempeño de una servidora o un servidor público, ¿a cuánto ascendería el daño? No hay que hacer un algoritmo específico, simplemente porque no gratificar con el beneficio de la duda no cambiaría los resultados: lo que falló por la mala labor de una figura específica iba a fallar de cualquier forma, es decir: no caigamos en el romanticismo político de creer que somos partícipes del perjuicio, al proponernos de antemano un grado de optimismo representado por la incertidumbre con la que halagamos a ciertas celebridades.

Hace unos días, muchas, muchos, incluidos los tenedores de capitales de los que en fuga desestabilizan monedas, agasajaron con el beneficio de la duda a quienes la cuasi presidenta Claudia Sheinbaum anunció como parte de su gabinete. Rosaura Ruiz, Marcelo Ebrard, Alicia Bárcena, Juan Ramón De la Fuente y Julio Berdegué: pasen a recoger su presente, un bonito, aunque inútil, beneficio de la duda (Ernestina Godoy no alcanza el don). Bueno, no tan inútil, impuso un remanso para la desazón y el enconо que Andrés Manuel López Obrador tiene instalados en el país; es un remanso también para el contrapeso político (háganme el favor, a dónde ha llegado la dizque izquierda) que representa el tipo de cambio.

Pero, dudemos en la duda: ¿el obsequio es para los nombrados o para la presidenta por venir? Cinco de seis no generan recelo, son profesionales capaces que pueden presumir logros, son conocidos sus méritos, lo que los lastra y su formación, más: su propensión al diálogo y a privilegiar el conocimiento, y más aún, lo que personalmente podrían buscar no es un secreto y no es ilegítimo, por ejemplo, Marcelo Ebrard ser presidente de México o Alicia Bárcena encumbrarse en la ONU. Entonces ¿para quién es la dádiva de la vacilación? Para el panorama político nacional, pero, sobre todo, para Claudia Sheinbaum.

¿El obsequio es para los nombrados o para la presidenta por venir? Cinco de seis no generan recelo, son profesionales capaces que pueden presumir logros

El siguiente sexenio no sería original si quien encabezará al Poder Ejecutivo termina por conseguir que miembros de su gabinete realicen cosas de mucho menor empaque del que se preveía en sus biografías y en sus antecedentes, o si logra que su hacer vaya en sentido contrario de las necesidades sociales, medioambientales, económicas, jurídicas, etc. Entonces, respecto a qué Claudia Sheinbaum propicia dudas. Ciertamente no hacia su inteligencia y formación, aunque sí, y es nomás un sugerir, en cuanto a que esa inteligencia y su doctorado los pondrá al servicio de lo que urge remediar. Durante su campaña mintió con desparpajo, ha cubierto con declaraciones y silencios los evidentes yerros y corruptelas de López Obrador, lo que se puede justificar como estrategia de supervivencia política, pero al cabo: son hechos que pesan en su calidad moral y desdoran su voluntad por honrar la inteligencia y los estudios. Dice Fernando Savater: "Yo actuaré de acuerdo con mis criterios y con mi conciencia, siempre en el aquí y en el ahora. No tendría sentido, por ejemplo, hablar de ser moral hasta pasado el verano porque me conviene". Al parecer, para ella sí tiene sentido: y lo peor es que a dieta de consumir dudas, para muchos también, a pesar de que luego de tanto de lo padecido ya debíamos saber de lo pernicioso que es ahondar la zanja entre ética y política.

Seamos pragmáticos: otorgar el beneficio de la duda no es un regalo para ella, lo es para nosotros: sentir que tomamos postura sin tomarla, para después matizar: lo sabía, aunque quise ser generoso regalándole el beneficio de la etc. La mera verdad es que, a pesar de los buenos nombramientos, no hay demasiados elementos para presagiar el advenimiento de Jauja.

Seamos pragmáticos: otorgar el beneficio de la duda no es un regalo para ella, lo es para nosotros: sentir que tomamos postura sin tomarla, para después matizar: lo sabía

MURAL
EXPRESIÓN DE JALISCO

Fecha: Domingo 23 de junio del 2024	Sección: Opinión	Página: 06

La prioridad histórica es defender la integridad del Poder Judicial.

ENRIQUE KRAUZE
www.enriquekrauze.com.mx

El ansia mortífera de reinar

"Es nefasto para un pueblo no habituado a vivir bajo reyes y que ya cuenta con leyes propias, elegir un monarca".

Spinoza, *Tratado teológico-político*, [XVIII, 226]

Hay tiempos de acción y tiempos de reflexión. Pero en todo momento uno vuelve a sus clásicos, y el mío –como quizá sabe el amable lector– es Baruj Spinoza, el "más amable de los filósofos", según Russell. Su vida y su obra ayudan a pensar los predicamentos de la libertad en un mundo de odios teológicos y pasiones políticas no muy distinto del que le tocó vivir.

A sabiendas del peligro que corre nuestro sistema judicial ante los embates del poder hegemónico que busca ser absoluto, me he preguntado ¿qué escribió Spinoza sobre la relación entre los jueces y los monarcas? No es solo un tema mexicano. El autoritarismo populista pretende eliminar la justicia autónoma en Hungría, Israel, España, Estados Unidos, entre otros países.

Como siempre, encontré pasajes pertinentes. Conviene recordar que Spinoza escribió casi un siglo antes de Montesquieu, sin vislumbrar la teoría de la división de poderes. Y sin embargo, cuando en su juventud tuvo que afrontar la quiebra económica de su familia, no recurrió a la influencia política o eclesiástica o al cobijo de su comunidad: acudió a tribunales civiles, que eran independientes. Por eso no sorprende que sostenga la radical diferencia entre el poder y la justicia. El monarca busca la sujeción, trabaja para su propia gloria; el juez representa la libertad, trabaja para la concordia.

En el *Tratado teológico-político*, su crítica a la historicidad de la Biblia, Spinoza examina el Antiguo Testamento (que conocía a la perfección y, por supuesto, leía en el original) para ponderar el período de los jueces de Israel sobre el de los reyes, que lo sucedió. El contraste que advierte no es una preferencia sino una evidencia. Los jueces Deborah, Jefté, Gedeón, Sansón eran jefes tribales y guerreros supremos, pero gobernaron con mayor recato y sensatez que los monarcas: el dubitativo Saúl, el imperioso, torturado y vengativo David, e incluso el sabio Salomón. Transcribo aquí tres citas sobre las diferencias, en temas cardinales: la paz o la guerra interna y externa; el mando discreto o la ambición y la crueldad; la obediencia a la ley o el aliento a las profecías falsas y los impulsos destructivos.

> Si computamos [...] el tiempo durante el que (los israelitas) pudieron gozar de absoluta paz, hallaremos una gran discrepancia. Antes de los reyes [...] pasaron muchas veces cuarenta años y en una ocasión (cosa inimaginable) ochenta años, sin que hubiese ninguna guerra externa ni interna. En cambio, una vez que los reyes consiguieron el poder, como ya no había que luchar [...] por la paz y la libertad sino por la gloria, leemos que con la única excepción de Salomón (cuya virtud, la sabiduría, podía revelarse mejor en la paz que en la guerra), todos hicieron la guerra.
>
> Se añadía a ello el ansia mortífera de reinar, que abrió a más de uno el camino hacia un reinado tan cruento. En cambio, durante el anterior gobierno de los jueces, las leyes se mantuvieron incólumes y fueron observadas con mayor tesón.
>
> Antes de los reyes, había muy pocos profetas que amonestaran al pueblo. Tras la elección de la monarquía, hubo muchísimos. No hay constancia de que el pueblo fuera engañado por falsos profetas sino después de que entregó el poder a los reyes, a los que muchos de ellos intentan halagar. No obstante el pueblo [...] restablecía las leyes y se libraba así de todo peligro. Los reyes, en cambio, por ser siempre igualmente altivos y no dejarse doblegar sin sentirse ofendidos, se aferraron pertinazmente a sus vicios, hasta la total destrucción de la ciudad. [XVIII, 224-225]

Spinoza publicó esa obra bajo seudónimo en 1670. Dos años después, su dictamen se cumplió: las fuerzas monárquicas y eclesiásticas derrocaron a los hermanos De Witt (gobernantes republicanos, ilustrados, liberales y tolerantes). Una turba fanática los linchó y, literalmente, devoró. Con riesgo de su vida, Spinoza se dispuso a enfrentar a aquella multitud, y clavó en su puerta un llamado contra la "última barbarie".

Holanda tardaría en recobrar la civilidad política que proponía Spinoza. Pero él no viviría para verla. Ante la prepotencia y la irracionalidad, optó por seguir, estoicamente, un precepto de su *Ética*: "no lamentar ni celebrar, comprender las pasiones humanas".

A nosotros nos toca eso y más: defender a los jueces frente al "ansia mortífera de reinar".

EL INFORMADOR
DIARIO INDEPENDIENTE

Fecha: Domingo 23 de junio del 2024	Sección: Local	Página: 02

PENSÁNDOLO BIEN

Armando González Escoto

Polarización

Durante seis años se habló de polarización, es decir, ese movimiento que tendía a dividir a la sociedad en dos grupos antagónicos, achacándosele la responsabilidad de esta acción al Presidente de la República. Más que polarizar, lo que el presidente pretendía era evidenciar una polarización que en nuestro país, al igual que en muchos otros, ha existido permanentemente, y a la cual nos acostumbramos como una forma de mantener la situación tal cual está.

Hacer conscientes y dar poder a los grupos históricamente inconscientes y marginales no es precisamente polarizar; al contrario, podría llevar justamente a la despolarización o, en un dado caso, a la lucha de clases. La prolongación crónica y sostenida de la desigualdad social en cualquier campo invariablemente ha llevado al conflicto; para evitarlo, ha habido dos caminos: la enajenación social o la promoción integral. Es un hecho que desde la época del presidente Salinas de Gortari se optó en la práctica por la enajenación de los sectores económicamente más vulnerables. Como dijera un gran personaje de nuestra ciudad, don Enrique Varela, el objetivo era "estar fregados pero contentos".

Prueba de esta opción gubernamental fue el FOBAPROA, un recurso por el cual el Estado se decidió por el rescate de las clases empresariales a costa de toda la población, bajo la excusa de que estas clases son las que dan trabajo y mantienen la productividad nacional, sin detenerse a considerar qué tipo de trabajo ofrecían y con qué nivel de pago.

> Durante seis años se habló de polarización, es decir, ese movimiento que tendía a dividir a la sociedad en dos grupos antagónicos

Entretanto, el capitalismo neoliberal sí que produjo abundantes frutos, pero no para todos. El crecimiento de la riqueza fue evidente y los beneficiarios lo evidenciaban de múltiples maneras, haciendo crecer la elitización y el síndrome del "coto social", esa burbuja donde mucha gente nace, crece y se reproduce pensando que el resto del mundo vive, viste, come, estudia, viaja y se divierte de la misma manera que lo hacen ellos, no sólo porque su trabajo les haya costado, sino porque la estructura económica y política del país los favorece en las buenas y en las malas.

> Qué es lo que conviene realmente a la gente, qué perfil de mandatario requiere el país, qué lugar deben ocupar en el futuro quienes en el pasado probaron su ineficiencia

Este coto nacional de la riqueza en pocas manos produjo una cultura propia, donde intelectuales, escritores, comunicadores, artistas y políticos de alta gama se hablaban a sí mismos todo el tiempo, para convencerse hasta lo más profundo de que su coto era México y el conjunto de instituciones que les favorecía. Ante el riesgo de que este estatus se modificara en su perjuicio, la reacción subió como una marea, pero era una marea "rosa".

La gran sorpresa, que todavía no ha sido suficientemente analizada, es que un alto porcentaje de los votantes en las pasadas elecciones, de los que votaron por MORENA, mostraron ante el mundo la existencia de un sector social que escapa a la fácil división en dos. Un sector que no se guiaba por los criterios de los opinadores de coto, tampoco por lo que dijeran los líderes religiosos, pero ni siquiera por el discurso presidencial de "chairos y fifis", toda vez que este sector no se asimiló ni con unos ni con otros, sino que decidió su voto al margen de estas "polarizaciones", bajo planteamientos que, de ser probados, resultan altamente alentadores para el futuro de este país: qué es lo que conviene realmente a la gente, qué perfil de mandatario requiere el país, qué lugar deben ocupar en el futuro quienes en el pasado probaron su ineficiencia y corrupción, y la necesidad de romper el ciclo fatídico de volver a lo mismo con la nefasta expectativa de que ahora sí van a cambiar las cosas.

Semanario
ARQUIDIOCESANO DE GUADALAJARA

Fecha: Domingo 23 de junio del 2024	Sección: Local	Página: 02

Peripheria: Iglesia en Salida

Diputado, ¿dónde estás?

Pbro. José Marcos Castellón Perez

En los pasados comicios del 2 de junio, un sufragio fue para aquellos candidatos a diputados, los grandes ganadores y los más grandes desconocidos. Ellos se ampararon a la fuerza de candidatos a gobernador o a la presidencia de la República, aparecieron marginalmente al lado de ellos, sin impostar su voz, sin molestias, sin invertir en campañas, sin proyecto, sin presencia.

Los diputados ganadores desgraciadamente van a representar a un partido político, pero no a los ciudadanos que sufragaron por ellos, nunca los tomarán en cuenta, no los visitarán, no los escucharán porque no les interesa la ciudadanía, sino el seguir escalando para que su partido les conceda después alguna regalía o candidatura a más alto presupuesto y mayor ganancia. Como comúnmente se dice: "buscan hueso", comparándolos injustamente con los perros y digo "injustamente", porque los perros son nobles, agradecidos, granjeadores.

Diputado recién electo, vas a ganar mucho dinero, mucho más de lo que gana la mayoría de la gente que votó por ti. ¿No te remuerde la conciencia? Vas a ganar mucho dinero por sólo hacer acto de presencia, si es que te da la gana; servilmente levantar la mano cuando te lo ordene tu coordinador de partido, hablar improperios a tus rivales, destapar la cloaca del otro, dormirte mientras se discutan las cosas importantes para la vida pública, porque seguramente no te interesa escuchar a los otros, ya tienes línea.

Pero te recuerdo que somos los ciudadanos los que pagamos tu oneroso salario sin que derrames una gota de sudor por tu trabajo, somos nosotros los que sí sudamos con el trabajo del campo y de la fábrica, los que nos quemamos el "coco" para dar clases o estar horas sentados en oficinas atendiendo a los enfermos o asuntos que sí hacen crecer a la patria, de la que seguramente vas a decir que amas con todo tu corazón en tribuna, pero como las meretrices de primera, cobras caro el amor.

Seguramente tendrás tu casa de enlace en el distrito al que perteneces, pero el teléfono nunca será contestado, no despacharás asuntos de tu distrito, quizá ni lo conozcas bien. No harás trabajo de campo para escuchar qué es lo que opina la gente de forma honesta… No tu gente ni la de tu partido, la gente de tu pueblo o de tu colonia, los líderes natos, los jóvenes. De seguro no tendrás comunicación con la población de tu distrito para informales objetivamente cuáles son las reformas que se pretenden votar y las implicaciones que eso tendría en el futuro, sin filias ni fobias, para que representes a quienes te eligieron. No, eso no va a pasar, sientes que le debes tu triunfo a tu partido al que serás acríticamente servil.

Lo que escribo no lo hago con el estomago fruncido, sino con la experiencia de muchos años en los que he buscado hablar con los diputados de los distritos en donde he ejercido el ministerio y sin que alguna vez haya recibido respuesta.

EL INFORMADOR
DIARIO INDEPENDIENTE

Fecha: Domingo 23 de junio del 2024	Sección: Local	Página: 02

ATEMPORAL

argeliagf@informador.com.mx
• @argelinapanyvina
Argelia García F.

El cansancio de la satisfacción

Muchas especies durante la primavera se dedican a trabajar arduamente antes de que llegue la siguiente estación, que puede estar llena de inclemencias climáticas para ellas. Las hormigas y las abejas en particular siempre me han intrigado. La organización de la colonia, sus horarios de trabajo, el trabajo en comunidad y los resultados a los que llegan son algunas de las características más impresionantes en el reino animal. No es que otras decenas de especies no se preparen para el futuro, pero, insisto, en pleno sólo en una noche de lluvia, ellas siempre están dando instintivamente y biológicamente su máximo esfuerzo.

Los humanos históricamente y preponderantemente descansamos o pretendemos hacerlo durante el verano. En Europa, de plano se toman muy en serio el paro absoluto de labores con el propósito de despejar la mente, aprovechar a los amigos y volver a conectar con la familia. Lo logran: despejan la mente, ríen, comen bien, toman el sol o conocen nuevos lugares, ven a los amigos con los que durante el invierno y la primavera, tanto el clima como la carga laboral los mantuvo distanciados y conectan, vaya que lo hacen, con la familia. Basta ver las playas italianas, francesas y españolas atestadas de familias enteras que pasan un mes completo bañándose en el mar y comiendo a gusto de dioses. Siempre me ha llamado la atención que en estos tan civilizados países se viva mucho mejor y por más tiempo, y rindan durante la época laboral de manera que contribuyen a un crecimiento de país por el que el "paro generalizado" del verano no le hace ni cosquillas. Las condiciones laborales en México han ido poco a poco cambiando (para bien), pero espero que con lo que tenemos alcancemos este verano que recién empieza, a despejar la mente, recuperar y divertirnos entre amigos y conectar con nuestras familias.

> Que el cansancio de la satisfacción de lo que logramos durante el invierno y la primavera, rinda y ajuste para todo eso y más

Que el cansancio de la satisfacción de lo que logramos durante el invierno y la primavera, rinda y ajuste para todo eso y más.

MURAL
EXPRESIÓN DE JALISCO

Fecha: Domingo 23 de junio del 2024	Sección: Opinión	Página: 06

EDUARDO CACCIA
@eduardo_caccia

Para mejorar, la sociedad mexicana debe practicar aquellos aspectos donde hoy es deficitaria; se trata de una nueva concepción de ser ciudadano.

Saber hacer

Para Guillermo Camacho, in memoriam.

Partiré de una obviedad: toda persona que domina un tema o al menos tiene un alto grado de desempeño, podría ser definida como experto. Llegar ahí implica no sólo saber, sino saber hacer. Marie Curie pasó incontables horas en su laboratorio manipulando materiales radioactivos; hizo experimentos exhaustivos en los que la repetición y la práctica meticulosa fueron claves para sus destacados logros. Pudo aislar el radio y el polonio, no porque leyera sobre ellos, sino por su trabajo con ellos. Galileo Galilei, a través de su práctica constante, mejoró el telescopio y consiguió observaciones astronómicas que cimbraron al mundo. Lo mismo podemos concluir de Nikola Tesla, Jane Goodall, Mozart o Darwin; invirtieron muchas horas de práctica, se convirtieron en expertos y empujaron a la humanidad más allá de sus límites.

Si de pronto alguien encuentra un manuscrito donde Pablo Picasso explica paso a paso la técnica que lo inmortalizó, difícilmente tú o yo podríamos replicar el Guernica tan sólo con estudiar el documento. Y así, habría otros ejemplos con deportistas talentosos o escritores de época. Es con el hacer como se pavimenta el camino de la maestría. Si no pasa por el cuerpo, no pasa.

He referido en este espacio a un profesor que me marcó como estudiante; fue en la temida clase de cálculo diferencial. El ingeniero Alberto Ruiz Jaúregui, a modo de examen, nos llamaba individualmente al pizarrón para resolver un problema frente al grupo. Además, había que expresar en voz alta el razonamiento. Aquello que entonces califiqué de fusilamiento público no era sino un ejercicio para dominar una materia, y aún más, un método de aprendizaje que, a décadas de haber sucedido, todavía me sorprende.

Practicar es la clave. No parece que sea un secreto y aun así no lo vemos como una forma para mejorar. Mi propuesta es que veamos a la sociedad como un ente que, para superarse, necesita practicar. La interrogante es ¿en qué necesitaría invertir tiempo y esfuerzo una sociedad como la mexicana para ser mejor? Mentes privilegiadas, como Ikram Antaki, nos mostraron el camino. Su obra *El manual del ciudadano contemporáneo* arroja los temas torales en aras de construir una mejor ciudadanía.

Empecemos por la responsabilidad cívica y moral. No se trata nada más de tener clases de civismo. Ser ciudadano no debería ser un estatus de nacionalidad, sino una formalidad de aquella persona que sabe sus derechos y también sus obligaciones. No es ir a votar y luego exigir. Es refrendar la ciudadanía todos los días cumpliendo desde las leyes y reglamentos más simples hasta los más complejos.

Otro tema fundacional es la educación y el conocimiento. Me dio mucho gusto saber que la doctora Claudia Sheinbaum eleva a nivel de Secretaría de Estado a la ciencia, la tecnología, las humanidades y la innovación. Yo sé que el nombramiento es lo de menos y que habrá que esperar que en los hechos se manifieste la voluntad de apoyar activamente estos temas. El simple acto de regresarles la dignidad perdida en los últimos años es *per se* una buena noticia (y una declaración de independencia). Esperemos que el pensamiento crítico, la creatividad y el énfasis en saber hacer sean pilares para una nueva generación de mexicanos. Decía Ikram que la ignorancia y la falta de educación son enemigos de la democracia y del desarrollo social (léase, de la prosperidad compartida).

Un asunto que podría caber en lo anterior, pero cuya importancia es tal que amerita su propio nicho, es la lucha contra la corrupción. La sociedad mexicana debería ser invitada a practicar horas y horas de acciones anticorrupción. A diferencia del sexenio que termina, la nueva administración tiene la oportunidad de invitarnos a ver que la corrupción no es sólo un fenómeno desde el gobierno, sino de la sociedad en su conjunto. ¿De qué manera podemos practicar esta materia? Un camino está en el enorme teatro público de la vialidad.

No le dejemos toda la carga al nuevo gobierno. Necesitamos refundar la ciudadanía mexicana a partir de la práctica de aquello que aspiramos ser. Participar en la construcción de un mejor país pasa por tu puerta y entra por tu ventana. Más allá de especular qué hará la nueva Presidenta, la interrogante es también ¿qué vas a practicar tú?

EL INFORMADOR
DIARIO INDEPENDIENTE

Fecha: Domingo 23 de junio del 2024	Sección: Local	Página: 03

PUNTO DE REFERENCIA

gdehoyoswalther@gmail.com
Twitter: @gdehoyoswalther
Gustavo de Hoyos Walther

Ataque a la autonomía universitaria

El Instituto de Investigaciones Jurídicas (IIJ) de la UNAM publicó un estudio en el que se llegó a ciertas conclusiones sobre la reforma judicial diferentes a las propuestas por el Presidente y la candidata electa.

En los textos participaron líderes académicos indiscutibles en el estudio del derecho y del constitucionalismo. Se pensaría que esto sería una buena noticia para iniciar un necesario debate sobre dicha reforma. Después de todo se trata de un grupo de ideas que se proponen con una gran seriedad intelectual. Hay que recordar que debido a los principios fundamentales de libertad de cátedra y de investigación cualquier académico o grupo de académicos pueden publicar cualquier investigación y opinión que consideren pertinente. Esto, sin embargo, no representa necesariamente el sentir de la autoridad universitaria. Se equivoca, entonces, el Presidente por partida doble: al asignar responsabilidad a la UNAM por lo que publica un grupo de investigadores y por pretender callar a estos.

Esta amenaza presidencial debe interpretarse a todas luces como una violación a la autonomía universitaria. En este sentido, la oficina de la Rectoría se deslindó de la publicación del IIJ aduciendo que la posición de la Universidad sería producto de una discusión futura. Esto no quiere decir, desde luego, que el IIJ hizo mal en publicar su estudio. Todo lo contrario: es precisamente debido a que la reforma judicial propuesta es muy importante para el futuro del país que una institución tan reconocida en la materia debe dar a conocer a la sociedad sus conclusiones.

Lo curioso es que hace apenas unos días la candidata electa había sugerido que la reforma judicial se iba a abrir a la discusión en mecanismos como el parlamento abierto y que se escucharía la opinión de los expertos.

Al parecer este no va a ser el caso. En lugar de someter la iniciativa a una debate amplio, el Partido Morena volvió a recurrir a la farsa de hacer encuestas cuyo resultado está predeterminado. Estamos ante un evento eminentemente demagógico que no sirve a la verdadera deliberación ciudadana.

Lamentablemente, queda ahí este antecedente en lo que parece ser un ensayo de lo que vendrá: los oídos sordos por parte del régimen ante opiniones de expertos y de la ciudadanía en general.

Hay que recordar las palabras del presidente dichas hace sólo unos días. A saber: que mientras más preparado académicamente es alguien más ignorante es. Lo contrario es lo cierto: mientras más preparado académicamente es alguien menos ignorante es.

El presidente cree que "el pueblo" apoya su anti-intelectualismo porque una cierta mayoría votó por su candidata presidencial y por su coalición en el Congreso. Nada de eso es cierto: la mayoría de los mexicanos quieren que sus hijos se preparen mejor para llegar a ser hombres y mujeres de bien.

Tampoco es cierto que quienes cruzaron la boleta en favor de sus candidatos hayan dado luz verde a cualquiera de sus ocurrencias. Su gobierno está limitado por previos acuerdos constitucionales que, por su propia naturaleza, fueron avalados por la ciudadanía como poder constituyente. Por esta voluntad previa a la llegada al poder del presente gobierno, México no podrá dejar de ser una República democrática, constitucional y liberal con un gobierno limitado. Este es el consenso mayor que sólo puede ser minado por el uso ilegítimo de la fuerza.

Semanario
ARQUIDIOCESANO DE GUADALAJARA

Fecha: Domingo 23 de junio del 2024	Sección: Local	Página: 02

Pastoral & Cultura

La extrema derecha

Pbro. Armando González Escoto

A lo largo de los siglos siempre se han dado posturas diversas en la comunidad cristiana. En los primeros años se debatía sobre si la redención era sólo para los judíos o también para los paganos, o si habría que exigirles también la circuncisión en caso de darles el bautizo. También fue causa de división el tema de cómo tratar a aquellos cristianos que durante la persecución habían flaqueado, ¿se les debía admitir de nuevo en la Iglesia o ya no?

Con la paz de Constantino vinieron nuevos temas, y han seguido viniendo hasta el día de hoy por la sencilla razón de que "cada cabeza es un mundo", y no es fácil ponerse de acuerdo en todo. No obstante, esta disensión crónica ha producido a lo largo del tiempo innumerables sectas del más variado tipo, entre las más conocidas y recientes, la de los cristianos que no aceptaron el concilio Vaticano I, y luego la de los cristianos que no aceptaron el Concilio Vaticano II, y hoy día está en camino la de los que no aceptan ya nada que no sea su propia manera de concebir la religión.

La extrema derecha religiosa e ideologizada tiene características muy acusadas: no aceptan el ministerio del Papa, para los más radicales, no ha habido un Papa legítimo desde la muerte de Pío XII, se autodenominan "sedevacantistas". Poseen una mentalidad paranoide que los hace sentirse todo el tiempo perseguidos y a la vez deseosos de ser martirizados. Creen de manera absoluta y dogmática en cuanta revelación privada ocurre en el planeta, y dan a dichas revelaciones un valor igual al que sólo puede tener la Sagrada Escritura. Desde luego, los personajes celestes que se les aparecen y les hacen revelaciones, coinciden en todo con la manera de pensar de la extrema derecha, de otro modo tales revelaciones serían rechazadas y vistas como cosa del maligno.

Tienen una conciencia estrecha y escrupulosa; como antes se decía, son de confesión diaria y Comunión de vez en cuando. Son incapaces de admitir cualidad o mérito alguno en aquellas personas que no piensan como ellos, dado que su mundo está claramente dividido entre los buenos que son ellos mismos, y los malos que son todos los demás. Detestan las libertades y los derechos en sus contrarios, pero las defienden para sí. Están convencidos de que la moral cristiana, debe imponerse a todo mundo por la fuerza de la ley, que debe igualmente castigar a los infractores.

Curiosamente, la gente que milita en la extrema derecha es anárquica, toda vez que no se sujeta a ninguna autoridad, a menos que dicha autoridad haga lo que ellos quieren, por lo mismo no respetan ni a políticos ni a clérigos sean de la jerarquía que sean, pues por encima de cualquier autoridad, está su modo de pensar absoluto y único verdadero.

Lamentablemente, las autoridades eclesiásticas o no ven, o son omisas en su deber de prevenir este tipo de tendencias en la Iglesia.

armando.gon@univa.mx

EL INFORMADOR
DIARIO INDEPENDIENTE

Fecha: Domingo 23 de junio del 2024	Sección: Local	Página: 03

EXPLORANDO EL MUNDO

Guillermo Dellamary

Sufragio efectivo y no reelección

El Plan de San Luis Potosí, proclamado por Francisco I. Madero el 5 de octubre de 1910, fue el documento que dio pauta al inicio de la Revolución Mexicana. En él se desconocía la reelección de Porfirio Díaz y los resultados de las elecciones de 1910. Además, se convocó a la insurrección para que el pueblo tomara las armas el 20 de noviembre de 1910, para derrocar definitivamente al régimen de Díaz y restablecer la democracia. Lo importante era restaurar el sufragio efectivo y garantizar unas elecciones libres, justas y sin fraude alguno.

El plan promovía el respeto a la libertad política y civil para terminar con la represión y la censura del mando porfirista. Y, desde luego, promover una reforma agraria y también las reformas sociales para mejorar las condiciones de vida de los mexicanos. Se trataba de movilizar a las fuerzas políticas, ciudadanas y militares para terminar con una dictadura que había dominado durante más de 30 años. Y, aunque se fingía una democracia, siempre fue controlado todo de tal manera que se le daba atole con el dedo al pueblo y se le hacía creer que su voto contaba, para que finalmente siempre volviera a ganar la misma oligarquía, en manos de una sola persona y su camarilla.

Un año después, Madero ingresa a la Ciudad de México, triunfante después de múltiples hechos militares. Según el historiador Santiago Portilla, ocurrieron 199 hechos militares en 24 Estados, el Distrito Federal y dos territorios. El régimen de Porfirio Díaz comprendió que ya no tenía nada más que hacer, pues una guerra así tendría un costo económico y social muy grande, además de unas mínimas posibilidades de triunfo.

Ya había perdido apoyo y credibilidad social, entonces el presidente Díaz cedió su renuncia en la mesa de negociaciones, en la que también los antirreeleccionistas transigieron en algunos puntos planteados en el Plan de San Luis Potosí. La salida negociada fue lógica, pues tampoco querían la destrucción del sistema, que sería factible después de una victoria militar absoluta.

> México quiere que su voto sea efectivo, que no simulen elecciones y mucho menos la reelección de una persona o un régimen

Esa es la historia. Desde entonces, México no quiere que su voto no sea efectivo, ni que se simulen elecciones, y mucho menos una reelección, de una persona o de un régimen. El pueblo no quiere una nueva revolución para quitar a los usurpadores de la voluntad popular, mucho menos que en una sola oligarquía política se centren y acaparen todas las decisiones administrativas y políticas del sistema político mexicano.

La pregunta lo dice todo:

¿Se están repitiendo los hechos de 1910?

¿Una dictadura como la de Díaz, o la del PRI, está por repetirse?

¿Usted qué opina?

MURAL
EXPRESIÓN DE JALISCO

Fecha: Domingo 23 de junio del 2024	Sección: Opinión	Página: 07

CARLOS
ELIZONDO MAYER-SERRA
@carloselizondom

Tras el éxito electoral, Morena puede creer que las críticas son puro cuento; pero sin crecimiento no podrá pagar las promesas.

Validados

"Vamos por buen camino" es la conclusión inevitable del partido en el poder tras el contundente triunfo electoral del 2 de junio. En un sentido tienen razón: el elector los prefirió por amplio margen. La mejora en el salario real, las transferencias sociales y alto nivel de aprobación de AMLO parecen explicarlo.

Hay entidades donde esto fue más importante que el desempeño de los gobernadores salientes. En Morelos, por ejemplo, a pesar de ser la segunda entidad con mayor tasa de homicidios y tener un gobernador, Cuauhtémoc Blanco, muy mal evaluado, Morena ganó. También en Yucatán siendo que el gobernador Mauricio Vila, del PAN, ha estado muy bien calificado y ese estado tiene la tasa de homicidios más baja del país.

La vapuleada oposición no tiene los votos en el Legislativo para frenar a la aplanadora gubernamental. El PRI y el PAN enfrentan sus respectivas crisis internas y carecen de una narrativa alterna. Basta ver la actitud corporal de los miembros de la oposición de la Comisión Permanente en la discusión del jueves respecto a la reforma al Poder Judicial de la Federación. Están derrotados hasta físicamente.

La aplastante victoria y la falta de contrapesos fácilmente llevarán a los ganadores a la soberbia. Se acercarán lo más que puedan al sol... con el riesgo de que se les derritan las alas.

Sin embargo, en todos los asuntos donde se han mostrado las implicaciones de las malas decisiones del gobierno saliente nada ha cambiado. La refinería de Dos Bocas está lejos de funcionar plenamente y no va a costar 8 mil millones de dólares, sino casi el triple. Pemex sigue siendo la empresa petrolera más endeudada del mundo y no produce los 2.697 millones de barriles diarios prometidos en su Plan de Negocios para este año, sino 1.86. El huachicol es un serio problema, quizás mayor que al comienzo del sexenio.

Ninguna de las obsesiones presidenciales trajo lo prometido: la megafarmacia no servirá de nada y Mexicana de Aviación no dejará de perder dinero, sólo que ahora tendrá 20 nuevos aviones. Ahí sigue la tragedia de tener 1.8 millones de estudiantes que abandonaron el sistema educativo por la pandemia o el desplome en la tasa de vacunación entre los menores de edad.

Lo más grave es la constante expansión del crimen organizado hacia nuevos territorios y negocios, incluida la política. El remate es el bajo crecimiento: 6.5 por ciento en lo acumulado de todo el sexenio. Estados Unidos crecerá 13 por ciento en estos seis años.

El sexenio de Sheinbaum arrancará con más compromisos de gasto público. La recaudación difícilmente crecerá como para poderlos financiar. La absurda reforma al Poder Judicial, sólo explicada desde el enojo de AMLO porque le llevaron la contra, desacelerará la inversión, y por lo tanto el crecimiento y la propia recaudación.

Tras el éxito de la elección, bien pueden creer que las críticas a su gestión son puro cuento neoliberal. Pueden creer que su reforma al Poder Judicial no tendrá impacto ni en el crecimiento ni en la revisión del T-MEC. Pueden pensar que aumentará la recaudación precisamente por la incertidumbre jurídica, que llevará a los causantes a pagarle al SAT créditos fiscales armados sin sustento legal.

O quizás, con la reforma política que harán más pronto que tarde, tomando el control del sistema electoral, reduciendo el financiamiento a los partidos (el gobierno tiene los propios) y eliminando (aún más) los espacios para la representación de las minorías, simplemente han calculado que los costos de sus decisiones son pagables políticamente hablando. Basta contar un buen cuento y mantener el crecimiento de los salarios reales y el de las transferencias sociales.

Sin embargo, la productividad no ha crecido en todo el sexenio, y si no lo empieza a hacer no será repetible un crecimiento salarial como el observado. Sin crecimiento, no son pagables las promesas de gasto público.

EL INFORMADOR
DIARIO INDEPENDIENTE

Fecha: Domingo 23 de junio del 2024	Sección: Local	Página: 03

AYER DECÍAMOS

@enrigue_zuloaga
Carlos Enrigue

Nuevas elecciones

Estamos tan contentos con los temas electorales que nuestro amado señor Presidente –después de haberse traído de extranjía a Claudita–, ha pensado, desde luego escuchando siempre la voz del pueblo que habla a través de él, en hacer unas nuevas elecciones, digo, para no dejar.

Y ahora nos propone elegir ministros de la Suprema Corte, magistrados y jueces federales, con lo que en principio estoy de acuerdo, ya que ganan mucha lana, solo que, a fuerza de ser sincero, no entiendo por qué si está prohibido que ganen más que el presidente, algunos funcionarios judiciales, todos los miembros del Senado, todos los diputados federales, los locales también (pero no los cuento por ahora) y los miembros de los mandos militares y de la armada (los de la Guardia Nacional, no sé), todos ellos ganan más, incluso presupuestalmente mucho más que el presidente de la república, que ya sabemos que es modesto al cobrar; pero todos los pertenecientes a esos grupos o niveles (en los casos del Ejército y la armada), pero que seguro ganan más que el presidente y por alguna razón que desconozco a ellos no les han tentado el ingreso. Y si vamos a quitar ministros y ajustar sueldos, lo menos que podemos pensar es en que sea parejo el ajuste y no dé de qué pensar porque no es parejo.

Luego de los sueldos sigue lo que nos interesa, que son las elecciones de 1,600 jueces federales (ignoro si a los secretarios los incluirán o también los vamos a rasurar), luego también podemos incluir a los generales –que no sé cuántos haya–, pero no olvidemos que el Ejército es pueblo uniformado; y nada más lógico que siendo el Ejército del pueblo, que los grados militares sean votados directamente por el pueblo al que sirven y sería un buen bonche de mandos los que habría para elegir, y mandarían los que el pueblo elegiría: más directo, imposible.

Pero lo que el señor Presidente no ha contemplado es que en cada estado debe haber cuando menos unos cien jueces por entidad, o sea, como tres mil jueces estatales que, de seguro, en cuanto a salarios ganan más, aunque no sea parejo, ya que en eso hay niveles; pero podrían ser electos junto con los federales y serían 4,600 puestos a repartir como disponga el primer mandatario. De los miembros del Ejército que dejen su chamba y los nuevos que sean electos, desconozco cuántos podían ser, pero son un buen. Deberán ser casi cinco mil entre jueces y soldados.

Podríamos calcular que el presupuesto de diputados y senadores podría ser reducido, cuando menos en un 50 por ciento y todavía quedarían muy calientitos los padres conscriptos, y pueden ser reducidos como quiere el presiso y, es más, se puede llevar a algunos a su rancho, porque ignoro por qué no se llevará a la señora Beatriz y tendrá por ello que ir a la Ciudad de México, tomando en cuenta que, supongo, hará el viaje en tren.

Semanario
ARQUIDIOCESANO DE GUADALAJARA

Fecha: Domingo 23 de junio del 2024	Sección: Local	Página: 02

Nuestra Voz Semanario

La Palabra del Pastor

Cardenal José Francisco Robles Ortega,
Arzobispo de Guadalajara

Primero la caridad y la justicia

Hermanas y hermanos en el Señor:

Dios nos ha amado con un corazón verdaderamente humano, como el nuestro, que siente y que experimenta la vida y los acontecimientos como los experimenta nuestro corazón, porque su Hijo se hizo hombre y asumió un corazón como el nuestro.

El amor de Dios es cercano, experimentable, no es complicado. En Jesucristo podemos agradecerle y corresponderle tanto amor, aun con nuestro corazón frágil y voluble.

En el momento de la crucifixión, el Evangelio nos narra que había que romper los huesos del que estaba en la cruz, y traspasar su costado hasta llegar al corazón, con el fin de asegurar la muerte del ajusticiado. El soldado que fue con el Señor ya había visto que, en efecto, estaba muerto. Sin embargo, de todos modos le traspasó el costado, de donde brotó sangre y agua.

Aquí está la paradoja que el evangelista quiere resaltar. En los signos de muerte que presentaba el crucificado, los creyentes encontramos la vida. En Jesús muerto está la fuente de nuestra vida. Por eso, desde el principio, la Iglesia entendió que del costado de donde brotó agua y sangre, el agua es el Espíritu y la sangre es signo del sacrificio del amor, que es la Eucaristía. Del costado abierto y sacrificado de Jesús viene el don de su presencia permanente con nosotros en la Eucaristía, además del don y permanencia de su Espíritu en nosotros.

Esto nos plantea un cuestionamiento. Por ejemplo, pudiéramos hacer el esfuerzo por descubrir la salvación de Dios en los signos que vivimos de nuestra cultura y de la sociedad, y en los acontecimientos cotidianos. El reto es descubrir cómo en esos hechos pudiéramos experimentar la acción salvadora en favor del hombre de hoy.

El reto del periodista católico es no renunciar a la lectura de fe en los acontecimientos, para ayudar a los demás a descubrir la acción salvadora de Dios en medio de los signos más contradictorios de muerte y destrucción que se nos puedan presentar.

Otro detalle que sugiere la dramática escena de la crucifixión es que los judíos, después de que crucificaron a Jesús, fueron celosos de que se cumpliera el protocolo ordenado ante un sacrificado.

¿Pero en dónde quedaba la injusticia? No les preocupó la muerte injusta de Cristo. Solo les preocupó la norma.

¿Hasta qué punto nos preocupa lo que legalmente y por costumbre se hace y nosotros lo conservamos, sin fijarnos en la falta de justicia, de caridad, de la presencia de otros valores que deberíamos resaltar?

Para un periodista católico es un gran reto no despojarse de su fe en el trabajo, ni cancelarla con el fin de quedar bien ante la opinión pública.

No se debe renunciar en ningún momento ni circunstancia a la convicción de la fe, porque renunciaríamos entonces a ser testigos del amor que tiene Dios por la humanidad y a ser apóstoles de la esperanza.

Nuestro mundo necesita ser alentado en la esperanza, en medio de tantos signos de desamor, de conflictos, de destrucción, de daño a la Casa Común (la naturaleza). En medio de tantos signos tan crueles y despiadados, el cristiano –desde su fe- tiene que ser testigo y apóstol de la esperanza.

Yo les bendigo en el Nombre del Padre,
y del Hijo y del Espíritu Santo.

MURAL
EXPRESIÓN DE JALISCO

Fecha: Domingo 23 de junio del 2024	Sección: Opinión	Página: 07

DE POLÍTICA Y COSAS PEORES
CATÓN
afacaton@yahoo.com.mx

Capronio fue por una lápida para la tumba de su suegra. Le preguntaron: "¿Cómo la quiere?". Dijo él: "Pesada"...

Mal hombre

El recién casado llegó con su dulcinea a la puerta de la habitación del hotel donde pasarían su noche de bodas. El muchacho, nervioso, no atinaba a meter la llave en la cerradura. Comentó ella: "Joder. Si esa misma puntería vas a tener luego..."... Conocemos a Capronio. Es un mal hombre. O un hombre malo, da lo mismo. De personas como él dijo el otro Machado algo como esto en una de sus sonoras frases: "Mala gente que va apestando la tierra". El tal Capronio le comentó a un amigo: "Mi suegra tiene un feo rostro. De no ser por el bigote se habría parecido a Frankenstein". Acotó el amigo: "Frankenstein no tenía bigote". Dijo Capronio: "Pero mi suegra sí"... En la exposición del pintor su estupendísima modelo le preguntó entre sorprendida y halagada: "¿Por qué hay tantos críticos mirando el desnudo que me hiciste y tomando notas?". Respondió el artista: "Porque en vez de mi firma puse el número de tu teléfono"... La mamá de Rosilita, la pequeña amiga de Pepito, se sobresaltó bastante cuando la niña le pidió: "¿Tienes una manzana, mamí? Dice Pepito que me va a enseñar a jugar a Adán y Eva"... En otros tiempos se decía: "El hombre se casa cuando quiere; la mujer cuando puede". Tan inequitativa frase no tiene hoy, afortunadamente, ninguna aplicación. En nuestros días tanto la mujer como el hombre se casan cuando quieren, y si no quieren no se casan. Por eso el cuento que ahora sigue pertenece a un ayer que poco a poco se va volviendo antier, y aun anteayer... El sacerdote que estaba oficiando el matrimonio le hizo al novio la consabida pregunta: "¿Prometes amar y respetar a tu mujer; acompañarla hasta el último día de la vida en la salud y en la enfermedad; proveer a los gastos de la casa; serle fiel...?". "Ya no le siga, padre –lo interrumpió la novia–. Me lo va a desanimar"... "¡Y en estos momentos está haciendo su entrada al salón de fiestas la feliz pareja!" –anunció con voz entusiasmada el maestro de ceremonias. Y entraron del brazo, con una gran sonrisa, la novia y su mamá... "Ser o no ser. He ahí el dilema". La linda Loretela se asombró al oír que su galán, el joven Candidito, empezaba a declamar con grandes ademanes los imperecederos versos del monólogo de Hamlet. La sorpresa fue mayor porque no se encontraban en el escenario de un teatro, sino en el automóvil de él, y en el Ensalivadero, lugar al que acuden por la noche las parejas en trance de erotismo. Le preguntó, intrigada: "¿Por qué declamas eso?". Replicó el ingenuo muchacho: "Tú me preguntaste: '¿A qué horas vas a empezar a actuar?'"... (Un pésimo actor estaba diciendo muy mal el inmortal monólogo shakesperiano. La gente empezó a silbarle. El actor encaró al público: "A mí no me reclamen. Yo no escribí estas pendejadas")... En la recepción del hotel preguntó el flamante novio: "¿Cuánto cuesta el cuarto?". El encargado le informó el precio. Preguntó enseguida la bella desposada: "¿Y cuánto cuestan los primeros tres?"... Jactancio Elátez se caracteriza por ser fatuo, presuntuoso, narcisista, ególatra, pagado de sí mismo, vanidoso. Es lo que en un popular término se conoce como un mamón, o sea antipático, enojoso, pesado, incómodo, sangrón. Su charla era molesta, pues solía abusar de eso que los americanos llaman *name-dropping*, la cita de nombres importantes para dar autoridad a su conversación. Alguien le dijo al tal Jactancio: "Eres un esnob". Respondió él enarcando las cejas: "¿Un esnob? *Moi*?"... En la barra del Bar Ahúnda un parroquiano interesado en cuestiones internacionales le preguntó a la atractiva dama que tenía a su lado: "¿Qué opinas de la posición árabe?". "No la he practicado nunca –respondió ella–, pero suena interesante"... FIN.

MURAL
EXPRESIÓN DE JALISCO

Fecha: Domingo 23 de junio del 2024	Sección: Comunidad	Página: 03

MURAL
EXPRESIÓN DE JALISCO

Fecha: Domingo 23 de junio del 2024	Sección: Opinión	Página: 07

Semanario
ARQUIDIOCESANO DE GUADALAJARA

Fecha: Domingo 23 de junio del 2024	Sección: Local	Página: 03

- ¡VACACIONES, YÚPI!... NOS VAMOS A VERACRUZ.
- YO ESCUCHÉ QUE A LA PAZ.
- ¡NO!.. ENTENDIERON MAL, VAMOS A VISITAR A SU TÍO CRUZ, Y DESPUÉS NOS QUEDAREMOS EN SANTA PAZ... Y YA GUARDEN TODO ESO PARA OTRA OCASIÓN.

Horacio

MURAL
EXPRESIÓN DE JALISCO

Fecha: Domingo 23 de junio del 2024	Sección: Comunidad	Página: 03

Desechan queja contra Movimiento Ciudadano

Da Sala Superior revés para Claudia Delgadillo

Analizará Tribunal si la candidata violó normas de propaganda

MAGGIE URZÚA

En las dos últimas semanas, la Sala Superior del Tribunal Electoral de la Federación (Trife) propinó doble revés en contra de Claudia Delgadillo, ex candidata a la Gubernatura de la coalición Sigamos Haciendo Historia en Jalisco.

Ambas resoluciones derivaron de quejas relacionadas con sus adversarios del partido Movimiento Ciudadano (MC).

En el expediente SUP-JDC-877/2024, el Magistrado Felipe de la Mata Pizaña propuso descartar la comisión de violencia política en razón de género por parte de Pablo Lemus Navarro, hoy Gobernador electo y ex candidato de MC.

Se trató de la primera queja presentada el 17 de abril, por comentarios hechos en el segundo debate como "ya escuchamos a la candidata de Morena negar su relación íntima con (Enrique) Peña Nieto".

Por mayoría, el pasado 12 de junio la Sala Superior refrendó la sentencia del Tribunal Electoral de Jalisco que declaró inexistente la violencia de género.

"Es infundado e inoperante lo planteado por la actora respecto que el Tribunal local fue incongruente, no motivó ni fundamentó su decisión y no fue exhaustivo en sus diligencias, por lo que, se seguía vulnerando su derecho a ser votada, al existir los elementos de la VPG (violencia política género)", argumenta, textual, la resolución.

Por otro lado, el Magistrado Reyes Rodríguez Mondragón hizo público su proyecto de resolución acerca del expediente SUP-JE-140/2024, el cual se discutirá el próximo miércoles en el Pleno.

Su postura es ratificar la infracción cometida por Delgadillo a través de Instagram, donde el Tribunal local declaró que incurrió "en la violación a las normas de propaganda política por la vulneración al interés superior de la niñez", dentro de la publicación de una fotografía. La queja surgió de MC.

El caso llegó a la Sala Superior por la impugnación cometida por Morena y sus partidos aliados PT, Verde, Futuro y Hagamos.

La publicación se realizó en el mes de febrero, una fecha que, además, caía dentro del periodo de intercampaña. Fue objeto de medidas cautelares del Instituto Electoral y de Participación Ciudadana (IEPC), consistente en eliminarla.

El Trife descartó que Pablo Lemus haya cometido violencia política en razón de género contra Claudia Delgadillo (Centro).

Las resoluciones

Así se ha pronunciado el Tribunal electoral.

- **12 de junio**. El Magistrado Felipe de la Mata Pizaña refrendó que Pablo Lemus no cometió violencia política de género contra Claudia Delgadillo.
- **26 de junio.** El Magistrado Reyes Rodríguez Mondragón propondrá ratificar que Delgadillo violó las normas de propaganda política.

Semanario
ARQUIDIOCESANO DE GUADALAJARA

Fecha: Domingo 23 de junio del 2024	Sección: Local	Página: 06

Análisis de las elecciones en Jalisco

Jorge Rocha

El domingo 9 de junio el Instituto Electoral y de Participación Ciudadana del Estado de Jalisco (IEPCJ) entregó la constancia de mayoría a Pablo Lemus Navarro del Partido Movimiento Ciudadano (MC) como el gobernador electo de Jalisco y concluyó los conteos electorales de las elecciones de diputados locales y de presidentes municipales. También durante ese fin de semana el Instituto Nacional Electoral (INE) terminó los conteos de las elecciones federales en Jalisco, a saber: senadores y diputados federales. Al mismo tiempo el Partido Morena expresó que impugnará en Tribunales la elección a la gubernatura. A continuación, presento los resultados de las elecciones en Jalisco.

ELECCIÓN FEDERAL EN JALISCO

En lo que se refiere a los comicios a las senadurías por Jalisco, la fórmula de Carlos Lomelí y Rocío Corona Nakamura de la alianza Morena-Partido Verde-Partido del Trabajo, obtuvo el 40.41% de los votos, seguido de la alianza del PAN-PRI-PRD con 29.49% de los sufragios. Esto significa que los senadores electos por Jalisco serán Carlos Lomelí, Rocío Corona, Francisco Javier Ramírez Acuña y se sumará a ellos Clemente Castañeda de Movimiento Ciudadano como senador de representación proporcional.

En lo concerniente a la elección de diputados federales, la alianza Sigamos Haciendo Historia (Morena-Partido Verde-PT) obtuvo 14 distritos:1, 4, 6, 7, 9, 11, 12, 13, 14, 16, 17, 18, 19 y 20; Morena ganó el distrito 5 de Puerto Vallarta; la alianza PAN-PRI-PRD obtuvo el triunfo en los distritos 3, 8, 10 y 15 y Movimiento Ciudadano ganó el distrito 2 de los Altos de Jalisco.

En la elección presidencial, la candidata del partido oficial, Claudia Sheinbaum, obtuvo el 44.44% de los sufragios, seguida de Xóchitl Gálvez de la alianza PAN-PRI-PRD que tuvo el 35.76% de la votación. En tercer lugar, estuvo Jorge Álvarez Máynez de MC con el 17.31% de los votos.

Los resultados demuestran que, en la elección federal, las y los jaliscienses se unieron al resto del país y apoyaron de forma mayoritaria a Morena y sus aliados, ya que en las tres elecciones el partido del Presidente López Obrador obtuvo importantes triunfos. Cabe señalar que en la entidad la alianza PAN-PRI-PRD también tuvo logros importantes, sobre todo en las senadurías y en las diputaciones federales. A los que no les fue nada bien en la elección federal fue a MC, que perdió en todas las elecciones que se disputaron y sólo obtuvo un distrito federal de mayoría relativa.

ELECCIONES LOCALES

En las elecciones de gobernador se ratificó lo que el Programa de Resultados Preliminares (PREP) y el conteo rápido habían señalado, y fue Pablo Lemus (MC) quien obtuvo más votos con el 43.17%, seguido de Claudia Delgadillo de la alianza Morena-Partido Verde-Partido del Trabajo-Hagamos-Futuro con el 38.21% de los sufragios y en tercer lugar se ubicó Laura Haro de la alianza PAN-PRI-PRD con el 16.18% de los votos. Hay que decir que la participación ciudadana fue del 57%.

En lo que se refiere a las diputaciones locales, la alianza Morena-Partido Verde-PT-Hagamos-Futuro, ganó en 13 distritos locales: 1, 4, 5, 7, 9, 11, 13, 14, 16, 17, 18, 19 y 20; la alianza PAN-PRI-PRD obtuvo el triunfo en los distritos 2, 3 y 15; y MC ganó en los siguientes distritos: 6, 8, 10 y 12. De acuerdo a las votaciones las fracciones parlamentarias en la siguiente legislatura son: MC con 11 diputados, Morena con 10 diputados, PAN con 5 diputados, PRI y Hagamos con tres diputados cada uno y Partido Verde, PT y Futuro con dos diputados cada uno. Esto significa que la alianza Morena-Partido Verde-PT-Hagamos-Futuro contará con 19 diputados. Los resultados también indican que los partidos PT, Hagamos y Futuro perderán el registro electoral.

En los municipios de Jalisco los resultados fueron los siguientes: la alianza PAN-PRI-PRD ganó en 44 municipios, la alianza Morena-Partido Verde-PT ganó en 28 presidencias municipales, MC obtuvo 38 alcaldías, Morena ganó en 8 municipios, Hagamos en 2 presidencias municipales, Partido Verde obtuvo tres alcaldías y el PAN y el PT ganaron en un municipio cada uno. En cuanto a las principales alcaldías del estado, MC ganó en Guadalajara, Zapopan y Tlajomulco; Morena obtuvo Tlaquepaque, Tonalá y Ciudad Guzmán; y Puerto Vallarta fue ganado por el Partido Verde.

ALGUNAS REFLEXIONES

En el estado de Jalisco el electorado hizo un diferenciado muy profundo, ya que la gubernatura la obtuvo MC con una diferencia mínima, el Congreso Local será controlado por Morena y sus aliados, en el plano federal Morena se llevó los principales triunfos y en los municipios todo quedó muy dividido, incluyendo la Zona Metropolitana de Guadalajara. La decisión colectiva de las y los jaliscienses fue repartir el poder, nadie tendrá todo, la clase política local se debe poner de acuerdo para avanzar en cualquier proyecto y a diferencia del plano nacional, en Jalisco todos los poderes políticos estarán acotados. El sistema de contrapesos en Jalisco se convirtió en un verdadero trabuco y ahora la validación de cualquier iniciativa deberá negociarse y dialogarse. Una ventana de oportunidad en este escenario es que las distintas organizaciones de la sociedad civil podrán tener mayor capacidad de incidencia, ya que todos los actores políticos muy probablemente busquen su validación y apoyo.

Correo electrónico: ***jerqmex@hotmail.com***

EL INFORMADOR
DIARIO INDEPENDIENTE

Fecha: Domingo 23 de junio del 2024	Sección: Local	Página: 06

RINDEN CUENTAS LOS NARANJAS

Desaira MC Jalisco a su Consejo Nacional

Los candidatos electos desde senador, gobernador, alcaldes y diputados estuvieron ausentes

La reunión se realizó a puerta cerrada y destacaron el avance que tuvo el partido el 2 de junio

CDMX.- Sin la presencia de Grupo Jalisco, se realizó ayer el Consejo Nacional de Movimiento Ciudadano (MC) en el que se aprobaron las convocatorias para renovar las dirigencias estatales, se rindieron los informes de los liderazgos y estuvo presente la plana mayor de la llamada fuerza naranja.

En la reunión, que se realizó a puerta cerrada, Dante Delgado, líder nacional del partido, presentó las cifras positivas del crecimiento de MC a nivel nacional tras las elecciones federales del pasado 2 de junio.

Asimismo, el también senador remarcó que Jorge Máynez fue la piedra angular de la expansión de la fuerza "fosfo, fosfo" en México, no sólo en Jalisco y Nuevo León, Estados gobernados por MC".

"En noventa días creció nuestra asociación. (...) Máynez ganó los tres debates y a partir de ahí se disparó. Ellos (la oposición) imaginaban que habría, nunca la hubo. Lo único que hicieron con sus actos fue potenciar más a lo que ellos no querían (...) y les puedo decir a ustedes que vamos a seguir creciendo en todos los estados del país", expresó Delgado Rannauro frente a los cuadros nacionales de MC.

Candidatos electos ausentes

Pablo Lemus, gobernador electo de Jalisco; Clemente Castañeda, coordinador en el Senado de la República; Verónica Delgadillo, virtual alcaldesa de Guadalajara; Juan José Frangie, alcalde electo de Zapopan; Tecutli Gómez, diputado federal electo de Lagos de Moreno y José Manuel Romo, dirigente estatal de MC en el Estado, no se presentaron al evento. Con ellos, Alberto Esquer, Salvador Zamora y Mirza Flores, líderes del Grupo Jalisco, que, ni en redes sociales, argumentaron el motivo de su ausencia.

Pese al posible alejamiento, Jorge Máynez aseguró que respeta los comentarios que el Gobernador de Jalisco lanzó sobre la nueva forma de hacer política de Movimiento Ciudadano (MC), dijo que respeta su opinión, su forma de hacer política, su trayectoria y lo respalda por sus resultados al frente del Estado. "Le agradezco (al Gobernador) que haya un tono de diálogo, de respeto, de reconocimiento mutuo a nuestras trayectorias. Lo he dicho, él siempre ha contado con mi respaldo político, estoy orgulloso del Gobierno que hizo en Jalisco, creo que es un Gobierno que deja resultados, que deja avances y me parece que no comparto, por supuesto, cada una de sus valoraciones, pero eso es natural en la política", dijo.

Respeto las decisiones que él ha ido tomando y estoy seguro que he ganado o he hecho todo lo que está a mi alcance para tener su respeto también", declaró el ex candidato presidencial naranja.

El Universal

ESPECIAL

CELEBRACIÓN. El ambiente en el que se realizó este evento fue de festejo por los resultados de la pasada elección.

CONFIRMA SU TENDENCIA

Jorge Máynez pide voto de confianza para la presidenta electa y gabinete

CDMX.- Jorge Máynez, ex candidato presidencial, pidió un voto de confianza para Claudia Sheinbaum.

"Si la gente votó por ella, tiene el voto de confianza para conformar su gabinete su equipo de trabajo, no tengo una relación muy intensa con algunos", dijo y afirmó que una cosa es estar preparado y otra ejercer el cargo, "ya me ha pasado varias veces pensar que personas iban a actuar de manera distinta", dijo.

"Yo voy a ser más de discutir ideas que de nombramientos", dijo Máynez al finalizar el Consejo Nacional de Movimiento Ciudadano.

El Universal

MURAL
EXPRESIÓN DE JALISCO

Fecha: Domingo 23 de junio del 2024	Sección: Comunidad	Página: PP

Aventaja Xóchitl en Jalisco en colonias con mayor plusvalía

Obtuvo más votos en zonas pudientes

Se caracterizan también distritos por tener un alto grado educativo

MAGGIE URZÚA

De los 20 distritos electorales que componen Jalisco, la candidata presidencial Xóchitl Gálvez triunfó en siete de ellos en las pasadas elecciones del 2 de junio, caracterizados por viviendas de mayor poder adquisitivo y un alto grado educativo.

La abanderada de la coalición "Fuerza y Corazón por México" (PAN, PRI, PRD) aventajó por amplio margen a Claudia Sheinbaum, de Morena, en el Distrito 8 de Guadalajara, donde la panista sacó 53.2 puntos y la morenista 32.8.

La votación más alta de Xóchitl fue en el Distrito 10 de Zapopan: 61.7 por ciento contra 26.8 de Claudia.

De la ex Villa Maicera ganó todas las demarcaciones, menos la 4. En el Distrito 6, Gálvez obtuvo 44.6 puntos; en el Distrito 12 –compartido con Tlajomulco– logró 43.8 puntos.

Según el Instituto de Información Estadística y Geográfica de Jalisco (IIEG), el triunfo de Fuerza y Corazón por México ocurrió en las colonias del Área Metropolitana de Guadalajara (AMG) con la mayor plusvalía.

Por ejemplo, en el Distrito 10 el precio promedio por vivienda ronda los 20 millones de pesos en colonias como Puerta de Hierro, Arcos de Guadalupe, Jardines de San Ignacio, Chapalita y Jardines Universidad.

En el Distrito 12 hay fraccionamientos como Bugambilias, El Palomar y todo el corredor López Mateos. Ahí las casas oscilan entre 4 millones y 70 millones.

Otro dato relevante que arroja el IIEG es que en las colonias donde venció la abanderada de PAN-PRI-PRD los residentes poseen un grado de escolaridad de entre 14 y 15 años, los más altos del Área Metropolitana de Guadalajara.

Son los casos de Las Cañadas y Bosques Vallarta, que pertenecen al Distrito 6; Jardines Tepeyac, del Distrito 10; Prados Providencia y Country Club, del Distrito 8.

Otro bastión para Gálvez estuvo en Los Altos de Jalisco, cuyas tres demarcaciones electorales (2, 3 y 15) ganó.

Xóchitl Gálvez ganó en Colonias como Puerta de Hierro, Arcos de Guadalupe y Chapalita, entre otras.

¿Dónde ganó?

Zonas donde mayor votación tuvo Xóchitl Gálvez.

Distrito 2	37.3%
Distrito 3	46.8%
Distrito 6	44.6%
Distrito 8	53.5%
Distrito 10	61.7%
Distrito 12	43.8%
Distrito 15	44.7%

Semanario
ARQUIDIOCESANO DE GUADALAJARA

Fecha: Domingo 23 de junio del 2024	Sección: Local	Página: 08

Argumentos

Laura Castro Golarte

Lo he dicho y escrito muchas veces: los partidos de oposición en México jamás se recuperaron de la derrota de 2018, ninguno, y por eso sus actuaciones a lo largo del sexenio fueron erráticas, mediáticas, protagónicas, cero efectivas si se trataba –era lo deseable– de construir un proyecto de nación e identificar a una persona que encabezara las aspiraciones, no de las dirigencias de los partidos sino de los millones de personas que querían una opción distinta a la del partido gobernante.

Esa visión que tendría que haber sido prioritaria, no la tuvieron jamás. Ensimismados en esa derrota se dedicaron, por un lado, a obstaculizar cualquier reforma legislativa, hasta ejecutaron una "moratoria" y, por otro, a tratar de desacreditar al titular del Ejecutivo federal con señalamientos repetidos que nunca presentaron ante el Poder Judicial para que se llegara a las últimas consecuencias en la presunta corrupción que se exponía en medios y redes. Se les fue el sexenio reciclando críticas falaces y no trabajaron en su propio proyecto con la mira en el año 2024 para responder a los millones de mexicanos que pedían a gritos una alternativa.

Desoyeron y desestimaron a su capital político y, consecuentemente, lo perdieron (en la presidencial obtuvieron muchos menos votos que en 2018). Esto pasó y, en realidad, repitieron el patrón de los gobiernos priistas y panistas; hasta podría pensar que es algo genético.

Es un patrón de conducta añejo, que los representantes de esa oposición y sus apoyadores en los medios de comunicación ejercieron cuando eran gobierno y practicaron extremosamente en los últimos años, y no me refiero a las críticas al gobierno, sino a su constante y expreso desdén por la sociedad, por ostentarse como conocedores del sentir popular, por erigirse en representantes de mexicanos y mexicanas que en realidad no conocen y a los que menosprecian, a los que consideran incapaces, menores de edad, comprables y manipulables.

He escuchado diversas teorías sobre las razones del triunfo y la derrota que se consumaron el 2 de junio pasado en la elección presidencial y se confirmaron en el cierre del proceso electoral y, con respecto al triunfo, es frecuente oír, en lo que identificamos como comentocracia, que votaron así casi 36 millones de mexicanos porque recibían algún beneficio de los programas sociales. Una vez más, se vuelve a menospreciar a los electores.

Se indignan, estos comentócratas, porque la gente no defendió al Poder Judicial al votar masivamente de esa manera. Nunca comprendí ese argumento, no lo entiendo ahora. ¿Defender al Poder Judicial? ¿Ese Poder Judicial que desde hace décadas es el componente del Estado mexicano más oscuro (no podría decir 'menos transparente' porque ni tantito lo es), más corrupto y corruptor, más burocratizado, más grosero con la ciudadanía, más complejo y barroco para que nadie entienda de leyes, más caro y, paradójicamente, más injusto? El meollo de la impunidad está en el Poder Judicial. Esa impunidad de la que tenemos noticia porque de cada 100 delitos que se cometen en México, sólo 14 se resuelven y sabemos bien por qué.

Los partidos de oposición y los comentócratas del círculo rojo, ¿realmente creían que la gente saldría a votar para defender al Poder Judicial cuando más bien ha sido víctima de sus malas prácticas?

Como éste, hubo otros argumentos falaces con los que intentaron ganar el voto mayoritario para la elección presidencial como "las amenazas contra la democracia" de partidos que se solazaron, precisamente, en desconocerla. El menosprecio secular de estos partidos a la sociedad mexicana, su percepción de que no sabemos ni entendemos, de que no tenemos memoria, los llevó a abrigar la "esperanza" casi "certeza" de que el resultado de las urnas los favorecería, pero lo único que quedó en evidencia fue la distancia sideral entre ellos y la población.

Es claro que sí tenemos memoria de 70 años de autoritarismo, represión, asesinatos, fraudes y abusos; y dos sexenios perdidos en este siglo XXI porque, igual, los presidentes no abandonaron su patrón de conducta con respecto a las mayorías.

El resultado electoral del 2 de junio fue democrático, producto de ese sistema imperfecto y perfectible que nos ha costado tanto. Y refleja de manera fundamental, los argumentos de los electores para tomar esa decisión masiva que no dejó lugar a dudas: programas sociales sí, como derechos, como instrumentos para salir de la pobreza y mejorar las condiciones de vida (no como paliativos); y también la esperanza de reformas profundas que operen como una especie de purga de las perversidades de sexenios anteriores.

Aunque no se ve claro, ojalá los partidos políticos de oposición entendieran esas lecciones de democracia que está dando el pueblo de México y atinen a recomponerse, reconstituirse, reinventarse, renovarse, reestructurarse para forjar un nuevo sistema de partidos que verdaderamente represente la diversidad de este país grandioso.

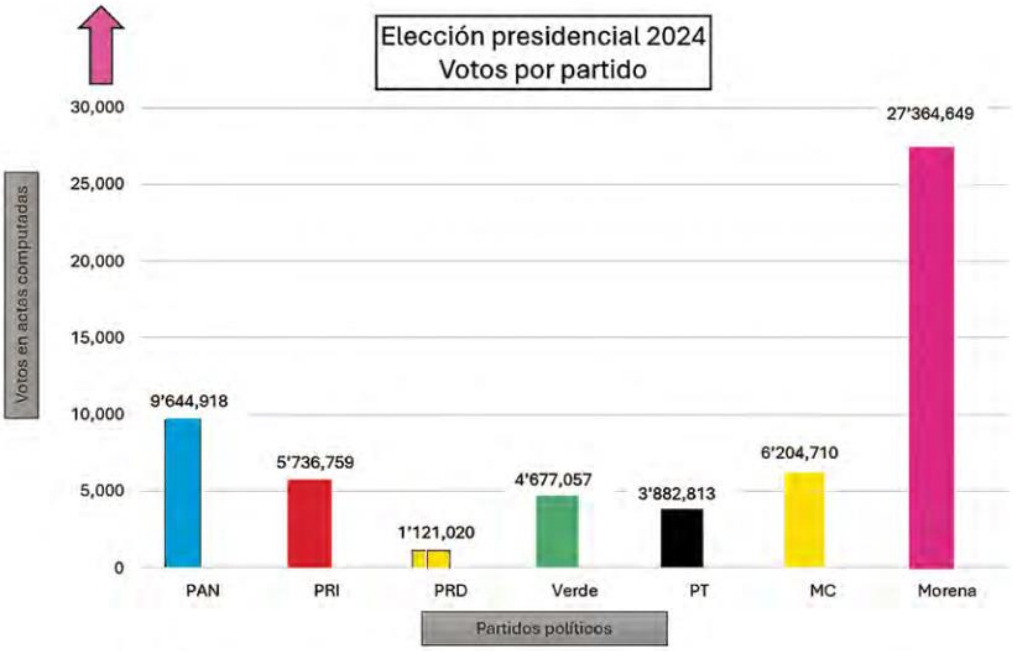

Fuente: Elaboración propia con datos del INE, con 100 % de casillas computadas. Millones de votos. Se omiten las cantidades de votos nulos o para candidaturas no registradas.

En la gráfica del INE se aprecia el número de votos por partido con 100 por ciento de las casillas computadas.

Semanario
ARQUIDIOCESANO DE GUADALAJARA

Fecha: Domingo 23 de junio del 2024	Sección: Local	Página: 07

El gabinete presidencial

ALFREDO ARNOLD

Alrededor del presidente de la República debe existir un equipo de primer nivel integrado por unos treinta funcionarios de élite. Son los que habrán de encargarse de elaborar y ejecutar los planes sexenales de acuerdo a los objetivos que les dicte el titular del Ejecutivo. No son necesariamente personas dóciles que cumplan las órdenes a rajatabla, sino entes pensantes que saben discernir la calidad, viabilidad y consecuencias que puede acarrear una instrucción presidencial, y que así lo expresen en el discreto círculo del presidente.

Estos entes excepcionales conforman el gabinete presidencial y de ellos depende una enorme cantidad de trabajadores del Estado, las empresas paraestatales y las políticas públicas sectoriales.

Entre los gabinetes legal y ampliado no debe existir más diferencia que la propia naturaleza del trabajo, aunque la realidad ha demostrado en numerosas ocasiones que entre ellos existen envidias, golpes bajos y deslealtades que no sólo dificultan que se avance, sino que, consciente o inconscientemente, bloquean la actividad de los otros; su afán por ser de los más cercanos al jefe o porque los tomen en cuenta para un cargo posterior, impide la buena marcha del gabinete.

El Presidente López Obrador se refirió constantemente al "elefante reumático" que impedía la marcha eficiente de su gobierno. Él mismo se quejaba de cómo costaba trabajo mover a la burocracia.

El gabinete no sólo debe integrarse por un grupo de personas brillantes; debe ser un verdadero equipo que acompañe al mandatario en la toma de decisiones.

López Obrador no fue un presidente convencido de tener un gabinete fuerte. Su estilo autoritario le impidió dar juego a sus secretarios, a quienes impuso un silencio casi total y sólo articulaban palabra cuando eran invitados a las Mañaneras o tenían días señalados para informar sobre precios, seguridad, obra pública, salud, relaciones exteriores y algunos otros temas.

Eso explica la cantidad de promesas incumplidas que le deja a la Presidenta electa Claudia Sheinbaum.

Hasta tres secretarios hubo en algunas dependencias, personajes que ni siquiera tenían los mismos perfiles, como en Gobernación por donde han pasado Olga Sánchez Cordero, Augusto López y Luisa María Alcalde, o Educación, con personajes tan disímbolos como Esteban Moctezuma, la gobernadora mexiquense Delfina Gómez y la actual secretaria Leticia Ramírez.

Las fuerzas armadas sí fueron de vital interés para el Presidente, ya que mantuvo al general Luis Cresencio Sandoval al frente de la Secretaría de la Defensa y al almirante Rafael Ojeda como titular de la Secretaría de Marina. Hacienda fue un caso especial, ya que la temprana renuncia de Carlos Urzúa fue cubierta rápidamente por Arturo Herrera y la salida de éste por Rogelio Ramírez de la O, quien incluso continuará en el gabinete de Claudia Sheinbaum.

La construcción de obras como el aeropuerto "Felipe Ángeles", el Tren Maya, la refinería de Dos Bocas, y la administración de Aduanas, fueron poderosos argumentos para que la Sedena y Marina permanecieran con mandos estables durante el sexenio. La estabilidad financiera también lo fue para la inamovilidad de Ramírez de la O.

Pero, el resto del gabinete fue un desorden: Relaciones Exteriores fue un caos; Educación careció de rumbo; Salud y Seguridad Pública, de los mayores desastres.

Si Claudia Sheinbaum logra desprenderse de la influencia lópezobradorista, seguramente necesitará un gabinete de altura; ya sabe lo que es tener un secretario capaz, como lo fue Omar García Harfuch en la Ciudad de México. En la Presidencia harán falta más funcionarios capaces que la apoyen.

El gabinete debe ser impecable. No importa si todos son hombres o todas son mujeres, lo que se necesita es que sean expertos y que ayuden a la Presidenta a tomar las decisiones que requiere el país.

**El autor es LAE, diplomado en Filosofía y periodista de vasta experiencia. Es académico de la Universidad Autónoma de Guadalajara.*

MURAL
EXPRESIÓN DE JALISCO

Fecha: Domingo 23 de junio del 2024	Sección: Comunidad	Página: 02

Hace IIEG análisis de la población en el Estado

JALISCO EN RADIOGRAFÍA

TRAS LA ENADID 2023, HAY NUEVOS DATOS DEMOGRÁFICOS QUE DAN UN PANORAMA MÁS CLARO DE NUESTRA ENTIDAD

FERNANDA CARAPIA

La población en Jalisco está en constante movimiento y el Instituto de Información Estadística y Geográfica (IIEG) hizo una radiografía de los cambios demográficos que la entidad tuvo en 2023.

De acuerdo con la Encuesta Nacional de la Dinámica Demográfica (ENADID) 2023, realizada con el objetivo de informar sobre el nivel y comportamiento de los componentes relacionados con el crecimiento de la población, como la fecundidad, mortalidad y migración, en Jalisco hay ligeramente más mujeres que hombres, la mayoría de la población tiene 31 años o menos, y 87 de cada 100 personas cuentan con seguridad social.

POBLACIÓN

4'396,774 mujeres

4'201,901 hombres

EL DATO: En Jalisco, por cada **100 mujeres** había **96 hombres.**

Según la Encuesta, en 2023, en Jalisco había **8 millones 598 mil 675 habitantes.**

7'166,289 radicaban en localidades urbanas

1'432,386 vivían en localidades rurales

SITUACIÓN CONYUGAL

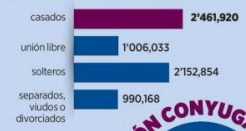

Había **6 millones 610 mil 975 habitantes** de 15 años y más.

FECUNDIDAD Y SALUD REPRODUCTIVA

La tasa global de fecundidad en Jalisco fue de **1.89 hijos,** ligeramente mayor que el promedio nacional de 1.79.

PARA SABER El **58.7** por ciento de las usuarias de métodos anticonceptivos, señaló que los usaban para limitar los embarazos, el **29.9** por ciento para espaciar los embarazos y el **10.3** por ciento por prescripción médica.

878,884 mujeres de 15 a 49 años usaban algún método anticonceptivo.

330,117 mujeres no usaban ninguna herramienta de control natal.

SALUD MATERNO-INFANTIL

Las mujeres de **15 a 49 años** que tuvieron un embarazo entre 2018 y octubre de 2023 tuvieron, en promedio, 9.8 consultas prenatales.

Consultas prenatales

EN EL PRIMER TRIMESTRE: **2.8**
EN EL SEGUNDO TRIMESTRE: **3.1**
EN EL TERCER TRIMESTRE: **3.8**

603,535 mujeres tuvieron un último embarazo de enero de 2018 a octubre de 2023.

440,573 tuvo revisión posparto

334,455 dentro de los primeros 15 días

106,118 posterior a las dos semanas de haber dado a luz

287,151 mujeres tuvieron parto por cesárea

160,952 fue por emergencia

126,199 ya estaba programada

SERVICIOS DE SALUD

Destaca que **62** de cada **100** personas que vivían en Jalisco contaban con seguridad social, lo que representa **5 millones 307 mil 143 habitantes.**

Sin embargo, **3 millones 291 mil 532 personas** no cuentan con derechohabiencia.

1'684,025 son hombres

1'607,507 son mujeres

2'789,267 son mujeres

2'517,876 son varones

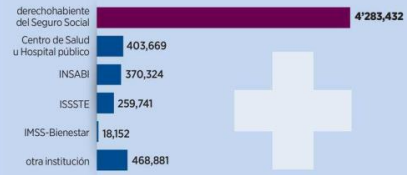

MIGRACIÓN

La mayoría de los habitantes de Jalisco nacieron en el Estado, sin embargo, hay población proveniente de otras entidades federativas e incluso del extranjero.

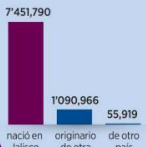

EL DATO: En los 5 años anteriores al levantamiento de la ENADID 2023, **llegaron** a residir a Jalisco **191 mil 025** personas originarias de otro país.
En ese periodo de tiempo, **salieron** del Estado **154 mil 598 personas**

HOGARES

En Jalisco hay **2 millones 567 mil 11 hogares,** la mayoría de ellos, familiares.

2'182,033 eran familiares

1'631,654 eran nucleares

532,527 eran ampliados

17,852 eran compuestos

383,137 no familiares

363,207 eran unipersonales

19,930 eran co-residentes

EL INFORMADOR
DIARIO INDEPENDIENTE

Fecha: Domingo 23 de junio del 2024	Sección: Local	Página: PP

Otro temporal y el mismo riesgo en túneles

El Gobierno de Jalisco invirtió 11.4 millones para evitar muertes por inundación en pasos a desnivel, pero falla en terminar obras

En septiembre pasado, un hombre de 80 años y una mujer de 53 perdieron la vida después de quedar atrapados en su vehículo dentro del túnel de Servidor Público y Periférico, donde el agua alcanzó tres metros de altura en cuestión de minutos. Ninguna autoridad los auxilió.

Luego de la tragedia, el secretario de Infraestructura y Obra Pública (SIOP) del Gobierno de Jalisco, David Zamora, anunció que se instalaría un sistema de sensores para alertar a los conductores y evitar que ingresen a los túneles con riesgo durante las lluvias. Pero hay retrasos en las obras y desinformación. Y el temporal 2024 ya comenzó.

Según el Portal de Obras de la SIOP, en diciembre de 2023 comenzó el proyecto de construcción del "Sistema de detección de inundaciones en 12 túneles vehiculares", con una inversión de 11.4 millones de pesos. La obra fue adjudicada por licitación a la empresa Liderazgo en Energía y Diseño Ambiental. Sin embargo, aunque el contrato estipulaba que la obra debía concluir en marzo pasado, aún no finaliza ni se tienen las ubicaciones precisas para que los conductores conozcan el protocolo ante una tormenta.

La Secretaría sólo informa que los trabajos están avanzados y que los sensores estarán operando en menos de un mes (contarán con señales sonoras y visuales que activarán las alarmas de inundación, complementadas posteriormente con pantallas). Hasta ahora, la dependencia no ha proporcionado las ubicaciones de los 12 puntos, sólo adelantó que incluirán el túnel de Servidor Público y Periférico, así como en la zona de Las Cañadas, Belisario Domínguez y López Mateos.

A pesar de la insistencia para una entrevista, la SIOP no la concedió.

Para dimensionar los riesgos, de los 46 túneles en la ciudad, 33 están clasificados "de riesgo" ante la posibilidad de inundaciones, según el Mapa de Georiesgos elaborado por la UdeG y la Unidad Estatal de Protección Civil.

De acuerdo con expertos, existen diversas medidas para evitar que los vehículos ingresen a túneles con riesgo de inundación. Un ejemplo es Ciudad Juárez, Chihuahua, donde se instalan plumas metálicas o barreras. Otro ejemplo es el túnel Hugh L. Carey en Nueva York, donde se instaló una gran compuerta con áreas reflectantes, que se cierra ante la amenaza de inundaciones. Y en Londres está la "Barrera del Támesis", una de las mayores barreras móviles contra inundaciones del mundo (se cierra por secciones hasta con 36 horas de anticipación). Estos ejemplos muestran que es posible establecer coordinaciones entre autoridades para evitar tragedias.

En Guadalajara, la Agencia Metropolitana de Infraestructura para la Movilidad informa que ya instaló otros nueve sensores en pasos a desnivel, que utilizan láser para medir la acumulación de agua, configurándose a una altura específica. Cuando detectan una acumulación inusual, envían una señal para que, en colaboración con la Policía Vial, se desarrolle una estrategia para evitar el paso de vehículos. Pero no se aclaró qué pasa en caso de un corte en la energía eléctrica. Estos nueve sensores están ubicados en Ávila Camacho y Patria; Patria y Emiliano Zapata; López Mateos y Florencia; López Mateos y Avenida México; Lázaro Cárdenas y Mariano Otero; López Mateos y Popocatépetl; Mariano Otero y Ámbar; López Mateos y Moctezuma, y en López Mateos y Pegaso.

MURAL
EXPRESIÓN DE JALISCO

Fecha: Domingo 23 de junio del 2024	Sección: Comunidad	Página: PP

Prevén escalada de dengue tras lluvias

MAGGIE URZÚA

Como consecuencia de las lluvias recientes, derivadas de la tormenta tropical "Alberto", en el Estado prevén un incremento en los casos de dengue.

Por ese motivo, Isabel Higuera Torres, coordinadora de Vectores y Zoonosis en la Secretaría de Salud Jalisco (SSJ), insistió en reforzar las medidas preventivas desde lo doméstico.

"Después de una lluvia es muy importante que generemos el hábito de revisar el acúmulo de agua que pudo haber dejado la lluvia, es decir, revisar exhaustivamente el patio, cochera, azotea, para poder ver que no haya un acúmulo de lluvia que se pueda convertir en criadero", detalló.

Además de los cacharros comunes, Higuera Torres enfatizó la importancia de vigilar las macetas con plantas y las bolsas olvidadas.

"Que haya algún recipiente olvidado y que con la lluvia obviamente acumule agua. A veces las tapas de los mismos baldes que tenemos, por ejemplo, los de pintura, a veces hacen ahí como un encharcamiento de agua y se convierten en criaderos y parecen tan inofensivos que no les ponemos atención", abundó.

También habló sobre las plantas en agua.

"Hay que estar cambiando cuando menos una vez a la semana el agua, pero, aparte hay que tallar el florero y hay que tallar o darle una pasada con una fibra a las raíces, porque ahí se pegan los huevos", explicó.

MURAL informó ayer que en Jalisco se dispararon los casos de dengue, pues en la última semana aumentaron en 93, para alcanzar la cifra de 383 casos.

El acumulado

Registros del dengue en Jalisco

*Fuente: Dirección General de Epidemiología del Gobierno federal, con corte al 17 de junio

340	140	12	0
casos totales en 24 semanas	con signos graves o de alarma	lugar que ocupa Jalisco a nivel nacional.	defunciones registradas

Semanario
ARQUIDIOCESANO DE GUADALAJARA

Fecha: Domingo 23 de junio del 2024	Sección: Local	Página: 16

DIF Zapopan inicia Brigadas de Verano ante el temporal de lluvias

Como parte de las acciones del Gobierno de Zapopan para prevenir y atender el impacto que puede traer la temporada de lluvias 2024, el Sistema para el Desarrollo Integral de la Familia (DIF) Zapopan es sede del operativo de Brigadas de Verano, que inició el pasado martes 11 de junio.

Dicho operativo tiene como finalidad reforzar las estrategias preventivas en zonas identificadas como vulnerables a inundaciones para así actuar de manera oportuna ante alguna contingencia.

A través de la Dirección de Servicios y del Departamento de Trabajo Social de DIF Zapopan, las Brigadas de Verano tienen como objetivo informar a las personas que habitan en zonas próximas a canales pluviales y otros cauces, sobre los riesgos que se avecinan con las tormentas. Además los integrantes de dichas brigadas podrán acercar los apoyos sociales a las familias que se consideren que se encuentren en un riesgo.

De igual forma, ante acciones de mantenimiento por parte del Gobierno Municipal, en donde es necesario retirar artículos y desperdicios de alguna zona, el Sistema DIF y la Comisaría de Zapopan intensificarán la socialización y sensibilización hacia las personas para que se retiren y así salvaguardar su integridad.

ZONAS DE ACCIÓN BRIGADAS DE VERANO

Zona Centro: Ductos Periférico y Juan Gil Preciado, canal Patria y Américas, canal Patria y Acueducto, y canal Atemajac y Patria.

Zona Sur Poniente: Canal Guadalupe y Tchaikovsky, canal El Colli, canal Santa Catalina, Periférico y Guadalupe, Tutelar, Periférico y Volcán Quinceo, Santa Catalina y Guadalupe.

Zona Sur: Canal Las Torres y Los Gaviones.

Zona Norte: Canal La Martinica, cauce corredor Carretera Saltillo y canal El Batán que conecta con La Experiencia.

Semanario
ARQUIDIOCESANO DE GUADALAJARA

Fecha: Domingo 23 de junio del 2024	Sección: Local	Página: 20

Se graduaron más de 200 mujeres del programa 'Todas de Cerca' en Zapopan

"Todas de Cerca" capacita a las mujeres para fortalecer las alianzas y mejorar los entornos sociales en Zapopan.

Con esta tercera generación suman más de 700 mujeres comprometidas con la unión, liderazgo y creación de proyectos

El segundo fin de semana de junio graduaron 240 mujeres que forman parte del programa 'Todas de Cerca' en Zapopan, mediante el cual, a lo largo de 10 semanas recibieron capacitación para el empoderamiento, liderazgo y creación de proyectos, con la intención de ampliar la red de mujeres comprometidas con el desarrollo de sus entornos, pero además, se convierte en un espacio para promover la cercanía ciudadana y con las autoridades.

La presidenta municipal interina de Zapopan, Ana Isaura Amador Nieto, encabezó el desayuno de las graduadas realizado en Palacio Municipal, donde destacó la importancia de mantener esta unión entre mujeres.

"Lo que hicimos en estas semana no es solamente un tema de encontrarnos, de hacer amistad, de fortalecernos entre nosotras, se trata realmente de velar por que nuestro país tenga un futuro mejor. Se trata de que de verdad nos la creamos, somos nosotras quienes estamos aquí sentadas en Palacio Municipal, quienes estamos construyendo nuestra ciudad y nuestro Estado de Jalisco. Las necesitamos con nosotros", destacó Amador Nieto.

Isaura Amador invitó a las graduadas a mantener esta unión para impulsar los trabajos sociales, pero también para aprovechar las ofertas educativas y económicas que tiene el municipio como los créditos con Adelante Zapopan, los cursos en las academias municipales, estancias infantiles y las becas para estudiar inglés, una carrera universitaria o para participar en competencias deportivas.

"Yo las felicito y las invito también a que aquí no paremos. A que sigamos conociendo todas las demás cosas que podemos hacer, y si lo que buscamos es continuar la profesionalización, la capacitación, lo hagan y se acerquen para preguntar ¿Qué sigue para nosotras? ¿En dónde podemos encontrar mayores oportunidades dentro del municipio de Zapopan? Que no dejen de buscar todo lo que estamos haciendo".

Por su parte, Valeria Ramos, encargada del proyecto "Todas de Cerca", destacó que esta tercera generación rompió récord al ser una de las más numerosas y con la que ahora suman más de 700 graduadas e insistió en que con estas acciones, el municipio busca fortalecer la unión vecinal que se estaba perdiendo en algunas zonas.

"Durante las últimas 10 semanas recorrimos juntas un camino que fue desde el autoconocimiento y reconocimiento de nuestros talentos, recordando de lo que somos capaces. Conocimos mejor a nuestras vecinas, aprendimos a hacer equipo, pero sobre todo, comenzamos a planificar los proyectos para beneficio de nuestra comunidad".

Las graduadas son vecinas de las colonias: La Coronilla, Constitución, Parque Real, Valle de los Molinos, Mariano Otero, Misión la Floresta, Real de Valdepeñas, UAG Tecolandía, Jardines del Vergel, Paseos del Briseño y Loma Bonita Residencial.

En total desarrollaron 11 proyectos que incluyen estrategias para generar comunidad y unidad vecinal, lograr la apropiación de espacios públicos y la construcción del tejido social, así como campañas de limpieza y concientización ambiental, pero también el empoderamiento de las mujeres.

Alexis Calderon Unda, encargada del Despacho de la Coordinación General de Cercanía Ciudadana, destacó que cumplieron con los objetivos principales de este programa que incluyen: el desarrollo de herramientas para fortalecer el liderazgo y participación de cada persona, así como formar y fortalecer una red de mujeres en el círculo más inmediato que es el espacio donde viven.

Las participantes, por su parte, describieron este programa con palabras como: "amor" "empoderamiento", "éxito", "formación", "motivación", "unión" y "fuerza".

Semanario
ARQUIDIOCESANO DE GUADALAJARA

Fecha: Domingo 23 de junio del 2024	Sección: Local	Página: 15

Crónicas de La Primavera en junio

Román Ramírez Carrillo

El Bosque de la Primavera y los tapatíos esperan con ansia las lluvias, pues es necesario cerrar las cicatrices de los incendios. La resiliencia del bosque está a prueba de nosotros, los habitantes de esta tierra, las altas temperaturas vuelven al bosque más vulnerable a incendios. Sin embargo, en este junio, los aretillos florecen, eclosionan los huevos de las ranas, y se da el apareamiento de las ranas.

Haciendo ***analogías***, lo que sucede en el bosque, sucede en el país…

Superamos los 35 grados en la Zona Metropolitana de Guadalajara. Vivimos una intensa y prolongada ola de calor en Jalisco. El día del medio ambiente, el 5 de junio, el país anfitrión para celebrarlo fue Arabia Saudita y el tema está dirigido a la restauración de las tierras, la resiliencia a la sequía y la lucha contra la desertificación, eligiendo el lema "Nuestras tierras. Nuestro futuro. Somos la Generación-Restauración".

LAS HORMIGAS ALADAS SE REPRODUCEN…

En Jalisco debemos caminar en tres pistas: en la del diálogo, la reconciliación y los acuerdos. Los resultados son los que son y están a la vista, llegó el momento de dar vuelta a la página; es tiempo de para retomar y ampliar la conversación con todos los sectores de la sociedad jalisciense. Jalisco vivirá una nueva etapa, porque tendrá un Congreso estatal y de ayuntamientos de oposición en algunos de los municipios del AMG y de municipios.

SALEN LAS ARAÑAS DE TERCIOPELO…

Una catástrofe democrática representa para México, el asesinar, secuestrar y amenazar a los candidatos en las contiendas electorales. El INE, los partidos y los ciudadanos deberían hacer una ceremonia simbólica y un momento de silencio para reconocer la valentía de las mujeres y esos hombres que participaron, a pesar de las amenazas a su vida y a la de sus familiares. Se debe exigir el compromiso, encontrar y castigar a los asesinos, no se puede continuar matando candidatos, familiares y asesores.

CANTA EL CENZONTLE

El analista Sergio René de Dios Corona señala que en las elecciones fue notoria la disociación que tienen de la realidad política mexicana la mayoría de los partidos políticos, así como de académicos, periodistas, élites empresariales y los opinadores improvisados de las redes sociales. Sus análisis o enfoques resultaron distorsionados, insuficientes, catastróficos, con castillos de aire como sustento, alejados de lo que sucedía en la actuante población. Los resultados electorales dejaron en ridículo a la mayoría, sobre todo a los que tenían componendas y que buscan recuperarlas vía la presión de la crítica.

COMIENZA EL VERANO Y SE REPRODUCEN LOS CONEJOS

Crecen puntos de inundación y suben a 35 los túneles riesgosos en anegamientos. Uno de los nuevos puntos como riesgoso de inundación, está en Juan Álvarez, entre Pípila y Esmeralda, en la colonia El Retiro. Este año se tienen detectados 371 sitios recurrentes de inundación en los nueve municipios de la metrópoli, lo que significa que entre 2021 y 2024 se añadieron 50 puntos nuevos. De esta cantidad, 140 son de prioridad alta, 144 de prioridad media y 87 de prioridad baja, según la última actualización del Mapa Único de Inundaciones (MUI) del MEPLAN.

El 22 de junio es luna llena, las hormigas arrieras andan en busca de trabajo, aparecen los críos de las golondrinas, y se reproducen los conejos.

Semanario
ARQUIDIOCESANO DE GUADALAJARA

Fecha: Domingo 23 de junio del 2024	Sección: Local	Página: 12

Crece el trabajo infantil para ayudar a su familia

Muchos son víctimas de explotación y reclutamiento por parte de grupos delincuenciales.

Michelle Fletes
Quetzali Cárdenas

El pasado 12 de junio se conmemoró el Día Mundial contra el Trabajo Infantil declarado por la Organización Internacional del Trabajo OIT; se considera trabajo infantil cuando un niño, niña o adolescente participa en una actividad productiva que se realiza fuera de la ley, por debajo de la edad mínima al empleo o en condiciones que afecten su desarrollo físico y mental, identificadas a partir de la legislación nacional, así como los convenios y recomendaciones internacionales.

En México, de acuerdo Instituto Nacional de Estadística y Geografía (INEGI) y su encuesta Nacional de Trabajo Infantil (ENTI) tan solo en el año 2022 se contaba con 3.7 millones de niños, niñas y adolescentes de entre 5 y 17 años realizaban distintas labores.

Lo anterior se traduce en 13.1 % de la población de 5 a 17 años. La población infantil en situación de trabajo se divide de la siguiente manera: 1.8 millones de niñas, niños y adolescentes realizan alguna ocupación no permitida, 318 mil combinan la ocupación no permitida y los quehaceres domésticos en condiciones no adecuadas.

Entre las niñas, 59.7% realizaba principalmente quehaceres domésticos en condiciones no adecuadas por horarios prolongados, mientras que 33.2 % estaba activa en alguna ocupación no permitida. El mayor porcentaje de niños en trabajo infantil estaba en ocupación no permitida, con 58.8 por ciento. Y quehaceres domésticos en condiciones no adecuadas por horarios prolongados, con 31.7 %.

Dichas situaciones son comunes en las calles de la Zona Metropolitana de Guadalajara (ZMG), en el hogar, puestos de comida, locales comerciales, entre otros; además, la ENTI reveló que en Jalisco, en 2022, el 15.4 % de la niñez entre 5 y 17 años trabaja, en números concretos, 281 mil 129 niños y niñas laboraban al momento de la encuesta.

CONSIDERABLE LA POBLACIÓN INFANTIL LABORAL

En 2023 la Comisión Interinstitucional para la Erradicación del Trabajo Infantil (CITI) así como la Protección de los Derechos correspondientes a los adolescentes trabajadores en el Estado de Jalisco, que se auxilia por la Secretaría de Trabajo y Previsión Social de Jalisco (STyPS) pactaron la adhesión de la OIT como apoyo técnico para terminar con el trabajo infantil.

Sin embargo, de acuerdo con la ENTI en el año 2022, la ocupación laboral de la población de 5 a 17 años no permitida fue de 58.1% fue de trabajadores subordinados y remunerados; 37.4% trabajadores no remunerados y 4.3% trabajadores por cuenta propia.

OCUPACION NO PERMITIDA

Destacan que la concentración de población infantil en ocupación no permitida fue en el sector agropecuario con un 33%, el de servicio con 23.2% y comercio con 21.5%.

Los niños, niñas y adolescentes que mantienen una ocupación no permitida destinan una importante parte de su tiempo para realizarla. El 33.5% de menores de 5 a 17 años trabaja 14 horas por semana, el 18.1% tiene jornadas de 14 a 28 horas semanales, 14.7% más de 48 horas a la semana y el 13.7% no tiene un horario regular de trabajo.

El INEGI señala que los niños, niñas y adolescentes que realizan una ocupación no permitida lo hacen por diferentes motivos:

- 31% lo hacen por gusto o ayudar.
- 22.7% para el pago de escuela o sus gastos.
- 15.2% Aprender un oficio.
- 11.4% porque en el hogar necesitan de su apoyo.
- 12.2% para pagar deudas y no estudia.

De los 2.1 millones de niñas, niños y adolescentes en ocupación no permitida, 2 millones lo hizo en actividades consideradas de carácter peligroso, de acuerdo con lo que establece la Ley Federal de Trabajo (LFT). De ellos el 73.7% fueron niños y 26.3% niñas. En 2022, de acuerdo con la edad, la ocupación peligrosa de 5 a 14 años fue de 765 mil y de 15 a 17 años, de 1.2 millones.

Semanario
ARQUIDIOCESANO DE GUADALAJARA

Fecha: Domingo 23 de junio del 2024	Sección: Local	Página: 13

CONSECUENCIAS FÍSICAS DEL TRABAJO INFANTIL

- Enfermedades y lesiones: Los niños que trabajan están expuestos a un mayor riesgo de sufrir enfermedades y lesiones relacionadas con su trabajo. Esto puede incluir desde lesiones por cargas pesadas hasta enfermedades respiratorias causadas por la exposición a sustancias tóxicas en el lugar de trabajo.
- Desnutrición: Muchos niños que trabajan no tienen acceso a una alimentación adecuada, lo que trae como consecuencia desnutrición.
- Retraso en el crecimiento: El trabajo infantil puede interferir en el crecimiento y desarrollo adecuado de los niños, ya que les impide tener suficiente tiempo para descansar, jugar y recibir una educación adecuada.
- Exposición a sustancias peligrosas: En muchos casos, los niños que trabajan están expuestos a sustancias tóxicas como pesticidas, productos químicos o metales pesados, lo que puede tener efectos negativos en su salud a corto y largo plazo.

CONSECUENCIAS PSICOLÓGICAS

- Estrés y ansiedad: El trabajo infantil puede generar altos niveles de estrés y ansiedad en los niños, ya que se ven sometidos a responsabilidades y exigencias propias de los adultos.
- Depresión: Muchos niños que trabajan experimentan sentimientos de tristeza debido a las difíciles condiciones en las que se encuentran.
- Baja autoestima: El trabajo puede afectar la autoestima de los niños, haciéndolos sentir inferiores o menos valiosos que otros niños que viven una infancia plena.
- Aislamiento social: Los niños que trabajan en ocasiones se ven privados de la oportunidad de socializar y relacionarse con otros niños de su edad, lo que puede llevar a sentimientos de soledad y aislamiento.

¿CÓMO PREVENIR LA EXPLOTACIÓN INFANTIL?

La UNICEF propone generar estrategias enfocadas en la prevención, es decir, evitar que los niños se vean forzados o con la necesidad de llegar a esto. Además, tiene como objetivo identificar a las infancias vulnerables y brindar atención para protegerlas.

Algunas de sus propuestas son:

- El registro de nacimiento para evitar que niños y niñas queden invisibilizados y sin prueba de identidad
- Impulsar el acceso a la educación de calidad de forma que se cumpla el Objetivo de Desarrollo Sostenible relacionado con la educación.
- Abordar el trabajo y la explotación infantil desde los marcos legales, las leyes y las políticas de protección a la infancia.
- Concientizar a las comunidades y empleadores en relación a los derechos de los niños y niñas y sobre la necesidad de que acudan a la escuela.

POR UNA INFANCIA LIBRE DE TRABAJO INFANTIL

La Codhem recuerda que desde 1989, la Organización de las Naciones Unidas (ONU) reconoció el derecho del niño al descanso y el esparcimiento, al juego y a las actividades recreativas propias de su edad, además de participar libremente en la vida cultural y en las artes.

Promover el derecho al juego fomenta el desarrollo físico e intelectual del niño, promueven su creatividad y los prepara para vivir en sociedad

NIÑOS SIN UN ENTORNO FAVORABLE PARA SU DESARROLLO

El Cardenal José Francisco Robles Ortega recordó, en uno de sus mensajes sobre la infancia, que les han robado un entorno propio para su desarrollo.

"¡A cuántos niños se les ha robado un entorno favorable para su desarrollo, sin encontrar cómo favorecer integralmente su crecimiento! Muchos niños no cuentan con un ambiente familiar y social que les garantice su formación integral, para que crezcan sanos y dignos de su existencia y como hijos de Dios".

QUE SE RESPETEN SUS DERECHOS

El Colectivo Pro Derechos de la Niñez A.C. (CODENI) en colaboración con la Red por los Derechos de la Infancia en México (REDIM), pidieron que se garanticen los derechos humanos de las niñas, niños y adolescentes, cuyas condiciones de desigualdad, discriminación y pobreza les llevan al trabajo infantil y en los peores casos, a ser víctimas de explotación y reclutamiento por parte de grupos delincuenciales.

"Esto implica dejar de criminalizar a las familias que se ven obligadas a trabajar por las desigualdades, la pobreza y la violencia que las rodea. Es urgente proteger a quienes contribuyen al ingreso o trabajo del hogar. Debemos recordar que alrededor de una de cada cinco niñas, niños y adolescentes que trabajan en México lo hacen para subsistir a las necesidades económicas de sus familias".

Las entidades con mayor prevalencia de trabajo infantil durante 2022 fueron Guerrero, Chiapas y Nayarit. En Guerrero, Hidalgo y Jalisco se observaron los mayores aumentos en la cantidad de niños, niñas y adolescentes en esta condición entre 2019 y 2022.

"Desde CODENI y la REDIM hacemos un llamado urgente al Estado mexicano para:

1. Reconocer a las infancias trabajadoras y abordar el trabajo infantil con políticas públicas no criminalizantes.
2. Dignificar a las infancias trabajadoras como un paso crucial para garantizar sus derechos y proteger a las poblaciones más vulnerables.
3. Combatir la pobreza, la desigualdad y la violencia, factores que impulsan el trabajo infantil.
4. Fortalecer la educación de calidad y la protección social como herramientas para prevenir el trabajo infantil.
5. Erradicar el trabajo infantil explotado y promover condiciones laborales dignas para niños, niñas y adolescentes. Mientras exista pobreza, habrá trabajo infantil. Es nuestra responsabilidad, como sociedad, trabajar de manera conjunta para garantizar el pleno desarrollo de todos los niños, niñas y adolescentes".

MURAL
EXPRESIÓN DE JALISCO

Fecha: Domingo 23 de junio del 2024	Sección: Comunidad	Página: PP

RUEDAN DESNUDOS Y PIDEN RESPETO A CICLISTAS

MARIANA QUINTERO

Para crear conciencia sobre la vulnerabilidad de los ciclistas al circular por la Ciudad, alrededor de 200 personas salieron a rodar ayer por las calles de Guadalajara como parte de edición 13 del Naked Bike Ride 2024.

El contingente partió de la Explanada Alcalde rumbo a la Plaza José Clemente Orozco: el recorrido contempló 25 kilómetros de ruta y pasó por Casa Jalisco, Glorieta Colón y Glorieta La Normal.

"Más allá del cuerpo desnudo también es una forma para hacerles ver 'estoy aquí'. Cuando hay un choque los autos tienen toda la carrocería, yo sólo tengo mi cuerpo, es todo lo que tengo. Entonces la fragilidad de mi cuerpo es lo que te presento y lo que te muestro para que te des cuenta de mi vulnerabilidad a la hora de estar rodando", señaló Karla Méndez, una de las organizadoras.

Mencionó que entre las situaciones a las que se enfrentan los ciclistas a diario es la invasión de ciclovías por parte de autos y motos, así como las agresiones de otros conductores cuando les ven sobre la vía.

El colectivo Bicicleta Blanca tiene documentado que hasta mayo de este año 11 ciclistas han muerto en la Zona Metropolitana de Guadalajara a causa de incidentes con otros vehículos. En 2023 está cifra fue de 17.

Ismael Ramírez

Semanario
ARQUIDIOCESANO DE GUADALAJARA

Fecha: Domingo 23 de junio del 2024	Sección: Local	Página: 04

Tierra de nadie para la circulación de motocicletas

Quetzali Cárdenas

Cada vez más motocicletas circulan en la ciudad, lo que ha generado caos, aumento de accidentes, violación a los reglamentos viales y falta de aplicación de sanciones por parte de la autoridad.

Las motocicletas se han convertido en un medio de transporte común gracias a que sus costos son más accesibles como medio de transporte, además un sector de la población las utiliza como herramienta de trabajo para hacer repartos a través de aplicaciones.

Según el INEGI, en Jalisco de 2021 a 2022, la clase de vehículo que mayor incremento registró fueron las motocicletas con un 13%. En el último corte se contabilizaron 587 mil 887 motocicletas en el estado, colocándolo en el segundo lugar a nivel nacional, superado solo por el Estado de México.

Existen diversos factores que influyen en el incremento de las motocicletas, como es el reducido gasto de mantenimiento que genera este vehículo. Una moto típica ofrece un rendimiento promedio de 20 kilómetros por litro de gasolina, mientras que un automóvil promedio ofrece un consumo de alrededor de 10 kilómetros por litro.

Por otro lado, los costos de los trámites para obtener la licencia también son reducidos; en el caso de los automóviles el precio es de 963 pesos, mientras que el de las motocicletas es de 491 pesos.

INCUMPLEN CON LA NORMATIVIDAD

Los motociclistas deben tener conocimiento sobre las obligaciones que poseen según el Reglamento de la Ley de Movilidad, Seguridad Vial y Transporte del Estado de Jalisco. En él se menciona que los propietarios de las motocicletas deben cumplir con requisitos como:

1. Colocarse de manera correcta el casco de seguridad, que debe cumplir con las características de certificación. En el caso de que el casco no tenga integrada la mica protectora se debe sustituir por unos lentes que permitan la óptima visibilidad.
2. Los conductores, además, deben contar con su tarjeta de circulación.
3. No estacionarse en banquetas o ciclovías.
4. No llevar como acompañante a niños que no puedan sujetarse por sus propios méritos o alcanzar el posapie.

Sin embargo, familias completas de hasta 4 o 5 miembros, incluidos los bebés, son transportados en las motos sin ningún tipo de seguridad.

En el caso de vehículos de menos de doscientos cincuenta centímetros cúbicos de cilindrada están obligados a:

- Portar de manera visible un chaleco, chamarra o chaqueta que tenga por lo menos 20% de materia reflejante o que permita que este porcentaje se reparta en el resto de la vestimenta.
- Llevar a bordo sólo el número de personas permitido.
- No circular por carriles centrales, pasos a desnivel o túneles.

Recientemente, la Cámara de Diputados aprobó una serie de modificaciones en la Ley General de Movilidad y Seguridad Vial, con 425 votos a favor, entre las que destaca la prohibición para que menores de 12 años de edad viajen en motos.

En este cambio se señala que los menores no podrán transportarse como pasajeros ni conductores de motocicleta de cualquier cilindraje.

AUMENTARON CON LA PANDEMIA

Durante la pandemia las motocicletas tuvieron un papel importante debido a que muchas personas se quedaron sin empleo y esto trajo como consecuencia que las motocicletas se convirtieran en una herramienta de trabajo, principalmente para reparto por medio de las aplicaciones. De igual forma, diversos usuarios que debían abordar el transporte público decidieron cambiarlo por una moto para evitar contagios y salvaguardar su salud.

REGULACIÓN LAXA SIN AGENTES QUE VIGILEN

En el artículo 120 de la nueva Ley de Movilidad de Jalisco, se establece que no se puede realizar la compra de una motocicleta sin antes tener las placas y permisos correspondientes. El comercio debe

Semanario
ARQUIDIOCESANO DE GUADALAJARA

Fecha: Domingo 23 de junio del 2024	Sección: Local	Página: 04

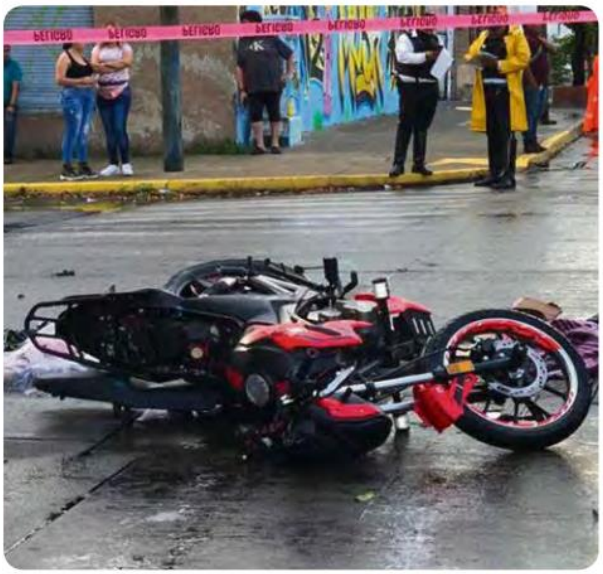

cerciorarse de que el comprador cumpla con los requisitos.

Esta ley busca generar una mayor regulación en los permisos para las licencias, ya que hay 600 mil motos registradas con placas y tarjeta de circulación; sin embargo, se calcula que hay entre 150 mil y 200 mil motos sin registro, placas o licencia para manejar y como tampoco hay agentes viales en las calles no hay quien les diga nada, transitan en medio de carriles, se suben a las banquetas, rebasan por la derecha y en ocasiones no ceden el paso a los peatones.
Según el Consejo Estatal para la Prevención de Accidentes en Jalisco (CEPAJ) en 2022 se registraron 1,565 siniestros viales, 562 motociclistas heridos y 71 fallecidos. Además, durante 2023, 91 de ellos murieron en accidentes viales, esto superó las 71 registradas en 2022.

VEHICULO MUY PELIGROSO

"Una caída en motocicleta, si no trae el casco adecuado, la contusión cerebral puede originar la muerte o dejarlo en coma. Si no trae los elementos de protección implica una quemadura de muy alto grado, porque la piel no tiene ninguna protección; además puede generar algún problema de fracturas en estructura ósea, manos y piernas. Es un vehículo bastante peligroso", mencionó Mario Córdova España, profesor e investigador del departamento de métodos cuantitativos del Centro Universitario de Ciencias Económico Administrativas de la Universidad de Guadalajara.

En el 58.5% de los casos de accidentes es responsable el motociclista y el 41.5% restante es solo involucrado. La distribución de la edad de los motociclistas implicados en accidentes refleja que el mayor rango es de 20 a 24 años con 18.3%, seguido por 25-29 y 30-34 años con 14.8 y 12.7%, respectivamente.

Según la Organización mundial de la salud (OMS) hay 4 riesgos principales que pueden ocasionar un accidente de moto:

1. Exceso de velocidad. El 40% de los accidentes es provocado por esta situación.
2. Consumo de sustancias tóxicas. El 31% de los motociclistas fallecieron en un accidente por causa relacionadas con consumo de alcohol.
3. No usar casco. Según CEPAJ, en Jalisco se ha incrementado más del 22% el uso de casco por parte de los motociclistas, pero a pesar de esto continúan generándose fallecimientos en accidentes vehiculares.
4. No usar cinturón de seguridad. Al subirse a una moto también se debe contar con estas medidas de seguridad.

FALTA CULTURA VIAL

Automovilistas y motociclistas coinciden en que falta cultura vial y empatía de ambas partes para transitar ordenadamente en las calles de la metrópoli y poblaciones donde también han proliferado estas unidades.

"El principal problema al que nos enfrentamos los motociclistas es a la falta de cultura mutua, tanto de automovilistas como motociclistas, muchas veces no se usan la direccionales, no se respeta al motociclista (muchas veces con justa razón), se meten al espacio que uno deja de reacción entre la moto y el vehículo de adelante", señaló Eduardo Hernández, motociclista.

Mario Córdova sugiere que si no hay un programa permanente de cultura vial abierta en los centros educativos o por parte del gobierno a los ciudadanos, no se dará protección a las reglas del tránsito y se perderá la educación vial.

ACCIONES QUE NO SE DEBEN HACER

- Rebasar sin cambiar de carril o por la derecha.
- Cambiar de carril sin precaución.
- Conducir por pasos a desnivel o puentes.
- Transportar menores y poner en riesgo su vida.

Actuar de manera responsable les compete a todas las personas que conduzcan un vehículo para evitar ponerse en riesgo y mantener un orden vial.

Aunado a las motos, la vialidad se ha complicado con el uso de vehículos eléctricos como los scooter. La Ley de Movilidad en el artículo 120 de los establecimientos, señala que los vehículos eléctricos quedarán exentos de portar y contar con el comprobante de verificación vehicular.

Nuevas formas de transporte

Athziri Anahí Martínez Calderón

Los scooters y bicicletas eléctricas se han vuelto un nuevo y popular medio de transporte que ofrece ayudar con los problemas de la movilidad urbana cotidiana, además de ser amigables con el medio ambiente.

Sin embargo, al ser relativamente una nueva modalidad de vehículos, hay diferentes situaciones a los que los usuarios se enfrentan al no haber una reglamentación y, por otra parte, infraestructura que garantice su circulación segura, ya que los desperfectos en las calles propician accidentes.

Es necesario concientizar a las personas sobre el uso de estas alternativas de movilidad de ambos lados, ya que al ser un vehículo sin protecciones y no alcanzar velocidades similares a las de un automóvil, se corre el riesgo de sufrir accidentes similares a los de un peatón o ciclista, haciendo peligrosa su circulación en los mismos carriles que automóviles, autobuses urbanos, etc. Y por otra parte, los usuarios deben ser conscientes de que su uso debe ser con responsabilidad, respetando los lineamientos de movilidad ya establecidos, además de usar siempre casco y otras protecciones para circular de manera segura.

MURAL
EXPRESIÓN DE JALISCO

Fecha: Domingo 23 de junio del 2024	Sección: Comunidad	Página: PP

Dejan sin luz a Sta. Anita

Padecen vecinos por cortes eléctricos en fraccionamientos de Blvd. Bosques

MAGGIE URZÚA

Durante 24 horas, entre la tarde del viernes y ayer, no hubo luz en varios cotos y negocios asentados sobre el Bulevar Bosques de Santa Anita y Camino a las Moras, en el corredor López Mateos Sur.

Algunos residentes tuvieron que llevar sus alimentos con familiares, como hizo Virginia de la Mora, quien habita en el Coto Nopal, uno de los 18 condominios que reportaron fallas, tales como Pontevedra o Arbolada Santa Anita; en otros, como Bosques de Santa Anita, había bajo voltaje o intermitencia.

"Hemos salido a otro lado a buscar alimentación y de todo. (...) Terrible, yo he estado muy mortificada. Gracias a Dios que tengo familia en otros cotos con luz, ya me tuve que llevar un poco del tema del congelador a otro refrigerador. Tampoco puedes estar con hieleras", dijo De la Mora.

No obstante, la mayor preocupación fue por las medidas de seguridad que estuvieron en pausa por la falta de electricidad desde el viernes a las 15:00 horas, aproximadamente.

"Nuestras cámaras de seguridad. Está muy oscuro el Camino a las Moras, colindamos con predios pastizales, por lo que hemos tenido que tener estas cámaras de seguridad viendo hacia ahí, porque a la primera que tenemos oportunidad se empiezan a brincar en nuestras bardas", mencionó la vecina.

Reportar e insistir ante la Comisión Federal de Electricidad (CFE) fue un problema.

"Quisimos hacerlo por reporte de vía de llamada, podemos estar en un trayecto de una hora y nos dejan ahí con la contestadora de 'le seguimos atendiendo'. Es terrible, porque además se te están yendo las pilas de los celulares", añadió.

No son los únicos

- Esta semana algunas zonas de Zapopan también padecieron apagones por varios días.
- Fue el caso de una manzana en la Colonia Paraísos del Colli, donde entre miércoles y viernes perdieron el suministro, según detalló el usuario de X @victor87rs.

Varios fraccionamientos asentados por el Bulevar Bosques de Santa Anita han padecido por la energía eléctrica.

MURAL
EXPRESIÓN DE JALISCO

Fecha: Domingo 23 de junio del 2024	Sección: Comunidad	Página: 04

Hoy se conmemora el Día Internacional de la Mujer Ingeniera

'El País necesita de más ingenieras'

El Día Internacional de la Mujer Ingeniera se conmemora cada 23 de junio.

Urgen que haya más espacios en las empresas para ellas

MARIANA QUINTERO

Aunque en menor medida que años atrás, las brechas entre los espacios que ocupan mujeres y hombres en el área de ingeniería persisten.

De acuerdo con datos recabados en 2022 por el Instituto Mexicano para la Competitividad (IMCO), en el País sólo tres de cada 10 profesionistas en las áreas de ciencia, tecnología, ingeniería y matemáticas (STEM, por sus siglas en inglés) son mujeres.

Este Instituto señaló que en todos los Estados del País las mujeres en carreras STEM tendrían que aumentar en al menos 71 por ciento para alcanzar un nivel similar al de los hombres; es decir, de seguir con la tendencia actual, México tardaría 37 años para que el número de mujeres que estudian estas carreras sea similar al que mantienen los hombres hoy.

Por ello, en el marco del Día Internacional de la Mujer Ingeniera, que se conmemora este 23 de junio, dos expertas en el área animan a ocupar estos espacios y advierten que el País necesita más ingenieras.

"Las ingenieras mujeres han tenido un trabajo muy complicado porque es una rama que normalmente se identifica como 'para hombres', pero con el tiempo han empezado a surgir muchas mujeres que han hecho el cambio, entonces a futuro yo lo veo muy alentador", apuntó Marlene Alejandra Pérez Villalpando, coordinadora de la Carrera de Ingeniería industrial en la Universidad de Guadalajara (UdeG).

"Antes qué pasaba, y esto fue algo que a mí me tocó vivirlo. Había empresas específicas, por ejemplo, la Comisión Federal de Electricidad (CFE) que sólo contrataban a hombres para trabajo de campo o también para puestos directivos, era algo muy evidente. Y ahora ya esas mismas empresas contratan mujeres para desarrollar roles técnicos", dijo.

En esto coincidió Mariana Carrillo Andalón, coordinadora de Sustentabilidad Operativa del ITESO, quien pese a los roles de género, se abrió camino en el área.

A veces el primer reto es la familia. Yo tengo la ventaja de tener una familia que siempre me apoyó (...) pero sí, mis abuelas o mis tías hacían el comentario de "¿segura, que quieres estudiar una ingeniería, no prefieres una carrera más de mujeres?"'.

"Estudiando la carrera tuve comentarios no muy alentadores de compañeros o compañeras, incluso (...) también recuerdo que cuando justo acabé la carrera apliqué a una vacante, les había gustado mi perfil y me hicieron una entrevista (...) me preguntaron mi peso y mi estatura, y al final mi físico no les pareció los suficientemente 'imponente' para trabajar", contó.

Pérez Villalpando señaló por su parte que hay algunas ramas de la ingeniería donde la participación ha ido en incremento durante la última década, por ejemplo, ingeniería en logística y transporte, industria, química y computación e informática.

Sin embargo, existen otras áreas como lo son las ingenierías en mecánica electricista, geomática y topografía e ingeniería civil, en las que la participación de las chicas continúa siendo escasa.

Por ello, Carrillo Andalón animó a las mujeres a dedicarse a estas disciplinas.

"No están solas, somos muchas las mujeres ingenieras, aunque no se hable de nosotras y no se comenten mucho nuestros logros (...) tradicionalmente se ha visto que tanto las matemáticas, ingenierías, química o la física son temas 'fuertes', 'de los hombres', pero creo que no hay género para ninguna carrera", sentenció.

Marlene Alejandra Pérez
Ingeniería industrial en la UdeG

> Las ingenieras mujeres han tenido un trabajo muy complicado porque es una rama que normalmente se identifica como 'para hombres'".

Mariana Carrillo
Sustentabilidad Operativa del ITESO

> Me hicieron una entrevista (...) me preguntaron mi peso y mi estatura, y al final mi físico no les pareció los suficientemente 'imponente' para trabajar".

Oportunidades

Estos son algunos espacios con mayor y menor participación de las mujeres.

MÁS ESPACIOS
- Ingeniería en logística
- Ingeniería en transporte
- Ingeniería industrial
- Ingeniería química
- Computación
- Informática

MENOS ESPACIOS
- Ingeniería mecánica
- Ingeniería electricista
- Geomática
- Topografía
- Ingeniería civil

MURAL
EXPRESIÓN DE JALISCO

Fecha: Domingo 23 de junio del 2024	Sección: Comunidad	Página: 03

Buscan fomentar en niñas el interés por las ciencias

Harán campamento MIT y Tecnológico de Monterrey la próxima semana

YUNUEN MORA

El campamento comienza este lunes en el Tec de Monterrey.

El Laboratorio Geoespacial del MIT y la Escuela de Ingeniería y Ciencias del Tecnológico de Monterrey unieron fuerzas para crear el campamento "Patrones Hermosos", un taller de cinco días dirigido a niñas de 13 a 17 años que cursan secundaria y preparatoria.

El objetivo del programa es fomentar el interés de las jóvenes en las áreas de ingeniería y ciencias, brindándoles herramientas y experiencias que estimulen su pensamiento algorítmico a través de dinámicas y actividades divertidas.

"Patrones Hermosos" se destaca por ser un programa único en su tipo, ya que son mujeres estudiantes de ingeniería quienes imparten los talleres, convirtiéndose en modelos a seguir para las próximas generaciones.

Según la presentación del mismo, éste programa es único porque son mujeres enseñando a otras mujeres.

"Queremos que las estudiantes de secundaria y preparatoria vean a mujeres como ellas estudiando Ciencias e Ingeniería, para que puedan imaginarse haciéndolo también", indicó.

El impacto del programa se refleja en la participación de 100 niñas de escuelas públicas y privadas, así como en el involucramiento de 20 estudiantes universitarias de ingeniería que actúan como instructoras, facilitadoras y personal de apoyo.

A través de este taller, las niñas participantes tienen la oportunidad de desarrollar habilidades en pensamiento algorítmico, explorar conceptos básicos de programación y robótica, y trabajar en proyectos colaborativos que les permiten aplicar sus conocimientos de manera creativa.

"Patrones Hermosos" representa un esfuerzo significativo para cerrar la brecha de género en las áreas STEM, inspirando a las niñas a perseguir carreras en estas disciplinas y empoderándolas para convertirse en las futuras líderes en ciencia, tecnología, ingeniería y matemáticas.

Aproveche

Apunte las horas y fechas del campamento "Patrones Hermosos".

- Será del 24 al 28 de junio.
- Se llevará a cabo de lunes a jueves de 9:00 a 16:30 horas, y los viernes de 9:00 a 13:00 horas.
- El lugar será en el Tecnológico de Monterrey Campus Guadalajara.

EL INFORMADOR
DIARIO INDEPENDIENTE

Fecha: Domingo 23 de junio del 2024	Sección: Local	Página: PP

DESPEDIDA. A partir de la segunda quincena de julio cerrará operaciones el Consulado en la Colonia Americana. La nueva sede está en la Colonia Monraz.

Se va Consulado de la Americana… y también las ventas de comercios

El martes pasado fue inaugurada la nueva sede del Consulado de Estados Unidos en Guadalajara, en la Colonia Monraz, con la intención de ampliar y mejorar la atención. Sin embargo, la mudanza de las oficinas actuales en la Colonia Americana dejará afectaciones entre los comerciantes, quienes durante décadas se vieron beneficiados. Se prevé que las nuevas oficinas inicien operaciones en la segunda quincena de julio.

Desde que la sede del Consulado se estableció en la Colonia Americana, decenas de personas instalaron sus negocios de alimentos, puestos de comida, papelerías y gestores de trámites. Se estima que 40 negocios aledaños eran beneficiados directamente.

Miriam Torres cuenta con un negocio desde hace 20 años, en el cual apoyan con los trámites de visas, uso de lockers, copias, impresiones y fotos requeridos para las personas que solicitan trámites para la obtención de visas. "El mes que entra se cierra la sede y nos quedamos sin trabajo".

Diego Cervantes, encargado de un negocio de comida, espera una afectación, por lo que analiza cómo compensará las ganancias. "Será un golpe en las ventas. Nos va bien, pero habrá afectaciones".

Hay gestores que apoyan con trámites y tienen planes. "Nos vamos a ir para allá. Queremos encontrar un espacio para seguir ayudando a la gente".

En las nuevas instalaciones se invirtieron 374 millones de dólares. Se atenderán a más de dos mil 400 personas diario.

Mientras tanto, en las calles López Cotilla y Libertad hay gente sentada esperando a familiares o su turno para hacer los trámites en el Consulado. Javier Márquez, quien esperaba a su esposa el pasado viernes, opinó sobre el cambio de sede: "Será extraño, muchos familiares y yo hacíamos los trámites aquí desde hace mucho tiempo, era una tradición venir".

Olga Suárez acudió a su trámite de visa y reconoció que extrañará la sede: "Durante muchos años vinimos a esta sede… sí deja nostalgia la reubicación".

EL INFORMADOR
DIARIO INDEPENDIENTE

Fecha: Domingo 23 de junio del 2024	Sección: Local	Página: 05

RECONOCEN SU PROFESIONALISMO

PÉRDIDA. Guillermo Camacho murió a ls 69 años de edad.

Fallece el periodista Guillermo Camacho

Guillermo Camacho, periodista que fue por casi tres décadas director del periódico Mural, falleció ayer a la edad de 69 años.

El periodista se había retirado del cargo de la dirección de aquel medio de comunicación a inicios de este año luego de que argumentara motivos de salud.

Guillermo Camacho fue egresado de la Licenciatura en Periodismo y Comunicación Colectiva en la Universidad Autónoma de Guadalajara y tras ello, cursó una especialidad en la Universidad de Arizona.

En el año de 1979 se integró al diario El Norte de Grupo Reforma que corresponde a la ciudad de Monterrey, Nuevo León y tras varios años, se posicionó como director de Opinión en Mural que se estableció como un nuevo medio de comunicación en Jalisco para el año 1998 y a partir de ahí, fue reconocido por su estándar periodístico y por su calidad humana.

Poco antes del ingreso al medio impreso tapatío, Camacho laboró un tiempo en la estación radiofónica Notisistema.

En el año 2000, Camacho fue nombrado director editorial del medio de comunicación impreso en el Estado, donde puso énfasis principalmente en trabajos de investigación.

Sus colaboradores lo recuerdan por su profesionalismo, además de promover y defender la dignidad de los periodistas y profesionales del sector.

Personalidades e instituciones del estado como la Universidad de Guadalajara y otros medios de comunicación lamentaron la partida del periodista

MURAL
EXPRESIÓN DE JALISCO

Fecha: Domingo 23 de junio del 2024	Sección: Comunidad	Página: PP

PARA LEER EN DOMINGO

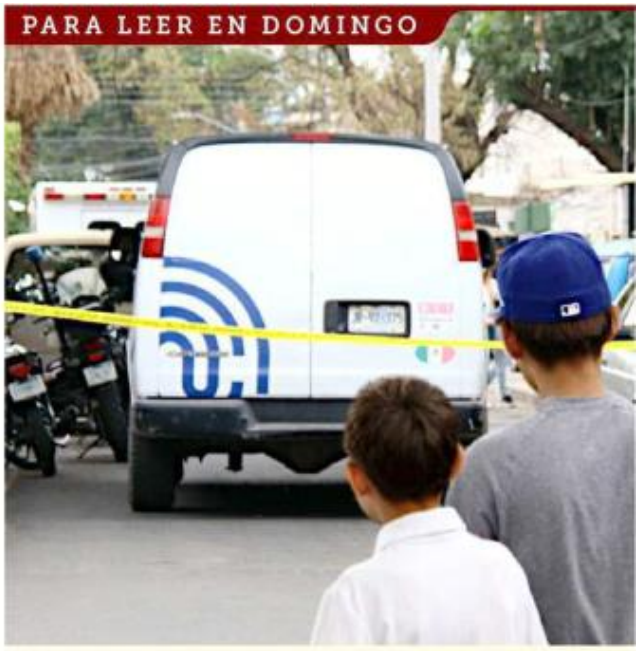

ENTRE BALAS Y GLOBOS: SER NIÑO EN JALISCO

GABRIELA ALEGRÍA

Era un domingo cualquiera en la Colonia Villa del Ixtépete y la fiesta infantil tenía poco de haber iniciado en la pequeña terraza de la Calle Aztlán. De pronto un estruendo: ráfagas de disparos que ensordecieron a los asistentes, aunque en lugar de espantarlos, despertaron su curiosidad.

A sólo unos metros del lugar, un hombre había sido asesinado dentro de su camioneta. Los peritos contaron 33 casquillos regados alrededor del vehículo. La fiesta se trasladó a la calle y todos los niños, que minutos antes jugaban con globos, ahora estaban sentados en la banqueta viendo atentos a las autoridades trabajar en la escena del crimen, como si se tratara de una película.

La violencia se ha convertido en parte de la vida en la Zona Metropolitana de Guadalajara. Se manifiesta a metros de escuelas, en centros comerciales, en parques, lo que deja expuestas a las personas y sobre todo a los niños a sufrir y, al mismo tiempo, a normalizar los actos violentos.

Según cifras oficiales, hasta el 31 de mayo en Jalisco se registraron 753 víctimas de homicidio doloso, es decir, una cada cinco horas. Bertha Maravilla, psicóloga social, advierte: los números invisibilizan las repercusiones de la violencia en las comunidades.

En esta investigación de MURAL, madres de familia coincidieron en que su principal preocupación es que, a pesar del cuidado que ellas tienen con sus hijos, están permanentemente sometidos a la influencia de hechos violentos y personajes peligrosos.

JUSTICIA PÁG. 5

MURAL
EXPRESIÓN DE JALISCO

Fecha: Domingo 23 de junio del 2024	Sección: Justicia	Página: 05

Llaman especialistas a atender repercusiones en la sociedad

CUANDO LA VIOLENCIA SE VUELVE NORMAL

Entre enero y mayo se registraron 753 víctimas de homicidio doloso

GABRIELA ALEGRÍA

Los menores de edad están expuestos a los hechos de violencia en la Ciudad.

En Jalisco y especialmente en la Zona Metropolitana de Guadalajara, la violencia es cosa de todos los días. Aunque las cifras son tan escandalosas como 16 mil 519 denuncias de robo en sólo 5 meses, el mayor problema es que la sociedad ya la ve como algo normal, lo que sucede todos los días.

La psicóloga social Bertha Maravilla considera que la danza de cifras, más que convertirse en un reclamo para las autoridades, termina, paradójicamente, invisibilizando las repercusiones de la violencia en la gente.

Entre enero y mayo de este año se registraron en Jalisco 753 víctimas de homicidio doloso, 3 mil 980 de lesiones dolosas, 11 de feminicidio y 12 de secuestro, así como 16 mil 519 carpetas de investigación por robo, en sus diferentes modalidades.

"Las cifras y comparaciones distancian la percepción del impacto de la violencia; cuando un municipio tiene menos delitos que otro, o un delito baja relativamente de un mes a otro, se puede interpretar como una reparación del problema, pero para entender cómo la violencia afecta a una comunidad habría que entenderlo en historias personales, que ayuden a visibilizar quién, cuándo y cómo sufre la violencia", explicó Maravilla.

La perpetuación de la violencia en las comunidades tiene que ver con una asimilación de la misma, que puede llegar a entenderse incluso como una identidad, de acuerdo con el neuropsicólogo Francisco Acosta, especialista en el tema.

"Vivir en un entorno violento puede generar la sensación de fracaso reiterado y frustración; a la vez, la carencia de oportunidades o carencia de opciones de salida, el hacinamiento. Cuando las autoridades han abandonado a las personas por mucho tiempo, la violencia encuentra un terreno fértil para perpetuarse", expuso.

Esto lleva a plantear el tema de las violencias sistémicas, como la pobreza, la desigualdad, el abandono institucional, la segregación, la discriminación y la falta de acceso a servicios básicos. Es el caldo de cultivo de comportamientos antisociales.

Para Jessica Cid, experta en salud mental, la violencia siempre busca la forma de reiterarse.

"La violencia y sus diversas manifestaciones destruyen la confianza de una comunidad y permiten el surgimiento de nuevas violencias, unas más silenciosas que otras, y muchas veces invisibles", sostuvo.

Otra de las consecuencias de vivir en un entorno conflictivo es el conjunto de repercusiones psicológicas que provoca en las personas, sobre todo en los padres que se ven obligados a criar a sus hijos rodeados de hechos violentos.

En un ejercicio realizado por MURAL en colonias del Área Metropolitana de Guadalajara donde se han registrado hechos de la violencia, madres de familia coincidieron en que su principal preocupación es que, a pesar del cuidado que ellas tienen con sus hijos, la influencia externa es imposible de evitar.

"Es responsabilidad de los padres estar al pendiente de lo que ocurre en el entorno de nuestros hijos, conocer a sus amigos, saber cuáles son sus pasatiempos. Es difícil criar niños aquí, yo he pensado en mudarme, sin embargo, es difícil cuando la casa es tuya y no quieres batallar en otro lugar", relató la madre de dos menores de 15 y 5 años, vecina de la Colonia del Fresno, en Guadalajara.

"La vida aquí es muy difícil, ya no hay diferencia entre salir en la mañana, en la tarde o en la noche. En cualquier momento te puede tocar un asalto o se están peleando las pandillas y te cae un balazo", indicó, por su parte, una mujer habitante de El Vergel, en Tlaquepaque.

Dar solución a las violencias sistémicas es algo extraordinariamente complejo, coincidieron los especialistas.

Para empezar, las autoridades deben diseñar, aplicar, evaluar y modificar políticas públicas de contención, atención y prevención de conductas de violencia. A la par, deben atender las carencias que afectan a comunidades enteras de la mano de los mismos habitantes.

MURAL
EXPRESIÓN DE JALISCO

Fecha: Domingo 23 de junio del 2024	Sección: Justicia	Página: 05

En la bodega trabajaban con derivados de petróleo.

Bomberos tuvieron que usar espuma, agua y polvo químico.

El incendio generó una columna de humo negro.

Arde bodega de químicos

Incendio provoca una columna de humo negro; no hubo heridos

NOÉ MAGALLÓN

Un incendio consumió una bodega en la que se almacenaban químicos al noroeste de la zona metropolitana, lo que pudo ser visto desde varios puntos de la Ciudad debido a la columna de humo que produjo.

Pese a eso, el personal de Protección Civil y Bomberos de Zapopan no reportó víctimas.

El incidente empezó alrededor de las 13:30 horas en la Calle Zapote, cerca del cruce con la Avenida Juan Gil Preciado, en la Colonia Los Robles.

Prisciliano González, bombero municipal, explicó que resultó afectada un área de alrededor de mil metros cuadrados.

"Es una bodega en un predio de aproximadamente 25 por 60 (metros), donde está involucrada un área de 25 por 40; en ese lugar se trabajan derivados de petróleo y aparentemente se recicla aceite y se regenera", explicó.

"A nuestro arribo ya estaba controlado; en el interior hay contenedores de aproximadamente 10 mil litros, uno transversal y uno horizontal de 5 mil, los cuales estaban completamente involucrados".

Tras llegar, los rescatistas evaluaron la situación para estimar los recursos que se iban a utilizar.

"Se hace el control de todas las exposiciones alrededor para evitar propagación hacia los lugares aledaños y, a su vez, se hace la contención, el control y, posteriormente, el confinamiento y extinción del incendio".

Por tratarse de un percance en el que se vieron involucrados químicos, González añadió que fue necesario usar diversas sustancias.

"Para poder contener este incendio de químico tuvimos que utilizar espuma, polvo químico seco y agua, haciendo ataques confinados para poder sofocar, controlar y extinguir el incendio.

"Tenemos saldo blanco, no tenemos personas lesionadas, únicamente daños materiales".

El bombero agregó que no fue necesario evacuar a vecinos, ya que la zona es poco habitada.

EL INFORMADOR
DIARIO INDEPENDIENTE

Fecha: Domingo 23 de junio del 2024	Sección: Local	Página: 04

Se incendia bodega de aceite en Zapopan

ESPECIAL

Una bodega de aceites se incendió la tarde de ayer en el municipio de Zapopan. El hecho fue reportado en un edificio ubicado en el cruce de las calles Zapote y Capulín, en la Colonia Los Robles.

Fueron trabajadores del sitio y vecinos quienes alertaron a las autoridades del incendio, del cual se desprendía una visible columna de humo.

Elementos de Protección Civil y Bomberos de Zapopan se trasladaron al punto y encontraron el siniestro totalmente propagado en una bodega, sitio en donde se recicla aceite y derivados del petróleo.

Prisciliano González, comandante de la corporación del municipio, informó que no hubo personas lesionadas por el incendio.

"Ya las personas por su propia cuenta debido a la intensidad del fuego, ya habían evacuado. Tenemos saldo blanco, no hay personas lesionadas, únicamente daños materiales", declaró.

MURAL
EXPRESIÓN DE JALISCO

Fecha: Domingo 23 de junio del 2024	Sección: Justicia	Página: 05

Choca y vuelca

El conductor de un Beetle volcó ayer en la madrugada después de chocar contra la barrera de contención de la Avenida López Mateos, a la altura de El Palomar, en Tlajomulco. Resultó con algunas contusiones.

MURAL
EXPRESIÓN DE JALISCO

Fecha: Domingo 23 de junio del 2024	Sección: Justicia	Página: 05

Cae sujeto con 25 kilos de mariguana

MURAL / STAFF

Inició como una llamada de atención por una falta administrativa, pero terminó con una detención por un delito federal.

Un hombre fue abordado por policías de Tlaquepaque, ya que lo sorprendieron mientras orinaba en la vía pública, pero, cuando revisaron sus pertenencias, le encontraron 25 kilos de mariguana.

De acuerdo con la información compartida por la Comisaría municipal, los hechos ocurrieron cerca de las 0:00 horas del viernes, en las inmediaciones de la Nueva Central Camionera, ubicada en la Avenida Las Torres.

Oficiales hacían su recorrido habitual por la zona cuando vieron a un hombre que estaba haciendo sus necesidades fisiológicas en la calle, por lo que se acercaron a indicarle que lo que estaba haciendo se sanciona como falta administrativa.

Según la Policía, el hombre empezó a mostrarse nervioso, así que los agentes decidieron pedirle que se identificara y que les permitiera revisar sus pertenencias.

El sujeto, quien dijo ser salvadoreño y estar de paso en Jalisco, se dirigía a Tuxtla Gutiérrez, Chiapas.

Las autoridades revisaron su equipaje y se dieron cuenta de que una maleta tenía un fuerte olor a mariguana. Al abrirla encontraron varios bloques de la droga, por lo que detuvieron al hombre.

La hierba tenía un peso de 25 kilos y fue llevada a las instalaciones de la Fiscalía General de la República, donde un agente ministerial se encargará de abrir una investigación al extranjero por delitos contra la salud.

MURAL
EXPRESIÓN DE JALISCO

Fecha: Domingo 23 de junio del 2024	Sección: Justicia	Página: 05

Privan de vida a una mujer y dos hombres en el Estado

MURAL / STAFF

Tres homicidios se registraron en diferentes puntos del Estado.

El caso más reciente fue el de un hombre atacado a balazos cuando viajaba en una motocicleta por la Colonia La Cofradía, en Tlaquepaque.

De acuerdo con autoridades locales, le dispararon minutos antes de las 23:00 horas del viernes en el Camino a la Cofradía, al cruce con 6 de Junio.

La Policía municipal acudió al lugar por un reporte preliminar que sostenía que había ocurrido un accidente vial.

"Recibimos un reporte vía cabina de un choque entre una motocicleta y un vehículo, al verificar se encuentra una persona inconsciente", indicó un oficial.

"Es una persona de 40 a 46 años; lo único que se le aprecia es una mancha hemática".

Agregó que en el lugar no se encontraron indicios y que los vecinos negaron que la víctima fuera habitante de la zona.

Paramédicos, añadieron fuentes policiales, notaron que tenía heridas de bala en el abdomen y la cabeza.

Otros dos homicidios ocurrieron en Lagos de Moreno y Teocuitatlán de Corona el mismo día.

En el primer municipio, la víctima fue una mujer a quien hallaron con heridas por golpes en una vivienda de la Colonia Centro; en el segundo, un hombre falleció tras ser baleado en la localidad de Colonias del Gavilán.

No hubo detenidos.

EL INFORMADOR
DIARIO INDEPENDIENTE

Fecha: Domingo 23 de junio del 2024	Sección: Local	Página: 04

Asesinan a balazos a un hombre en Tlaquepaque

Un hombre fue asesinado a balazos durante la madrugada en el municipio de Tlaquepaque. Los hechos fueron reportados poco después de la medianoche en el cruce de las calles 6 de Junio y Camino a la Cofradía, en la Colonia San Juan.

Policías municipales recibieron el reporte de una persona que estaba inconsciente y que había caído de un vehículo.

Al llegar al lugar, los oficiales encontraron a un hombre tirado en la vía pública y que tenía varias lesiones provocadas por arma de fuego.

Al menos cinco impactos de bala tenía el hombre, por lo que fue corroborado su deceso.

Al lugar llegaron elementos del Ministerio Público para recabar indicios y abrir las investigaciones.

MURAL
EXPRESIÓN DE JALISCO

Fecha: Domingo 23 de junio del 2024	Sección: Justicia	Página: 06

Hoy se cumplen 5 años del accidente fatal

Caso Maleck, herida abierta

Resta al futbolista pagar 423 mil pesos de la indemnización fijada por el juez

NOÉ MAGALLÓN

El accidente ocurrió en Residencial Moctezuma, en Zapopan.

María Fernanda y Alejandro tenían unas horas de casados.

Joao Maleck actualmente juega en la Liga de Expansión MX.

Hoy se cumplen 5 años del accidente fatal provocado por el futbolista Joao Maleck y la herida sigue abierta.

El dinero que tuvo que ser cubierto por concepto de reparación del daño no ha sido entregado en su totalidad, aunque sólo faltan algunos detalles, de acuerdo con los abogados de Martha Cristina Álvarez-Ugena Pedrós, mamá de María Fernanda Peña, una de las víctimas.

Los asesores jurídicos dijeron que el caso está en la "etapa de ejecución" del pago, que asciende a poco más de 1.5 millones de pesos para la familia que ellos representan.

La cantidad fue establecida por la autoridad judicial federal, luego de que la defensa del sentenciado interpuso un amparo que fue resuelto en agosto de 2022, con la finalidad de reducir el monto de 2 millones 459 mil 400 pesos impuesto por un tribunal de alzada de Jalisco, en noviembre de 2021.

Antes, durante la sentencia, el tribunal de enjuiciamiento había fijado la reparación en un millón 138 mil pesos, sólo para la familia de María Fernanda.

La beneficiaria dentro del procedimiento de ejecución penal es Martha Cristina, quien hace días informó que donaría la herencia de su hija a una asociación internacional que trata los casos de personas con alcoholismo.

Según la carpeta de ejecución 167/2023, el 11 de enero de 2024 se entregó un billete de depósito en su favor por un millón 138 mil pesos, que ya habían sido exhibidos por la defensa del futbolista el 15 de diciembre de 2020.

Así, añadieron las fuentes, resta por pagar 423 mil pesos, una cantidad que no se presentó en su momento y que orilló a los asesores jurídicos a presentar una queja que se notificó a inicios de este mes.

Tras ello, la defensa de Maleck pidió una prórroga argumentando que el joven estaba jugando fuera de Jalisco y que requería más tiempo para verse con él y poder cumplir.

El futbolista, de ascendencia camerunesa y quien actualmente tiene 25 años, chocó el carro de María Fernanda y Alejandro al conducir a exceso de velocidad y en estado de ebriedad, provocando la muerte de ambos, el domingo 23 de junio de 2019.

Las víctimas tenían sólo unas horas de haberse casado.

Maleck juega actualmente en el Club Atlético Morelia, equipo de la Liga de Expansión MX que lo fichó en enero pasado, de acuerdo con el sitio especializado Transfermarkt.

Su libertad está condicionada al pago.

MURAL
EXPRESIÓN DE JALISCO

Fecha: Domingo 23 de junio del 2024	Sección: Justicia	Página: 06

Tedax fue reforzado con herramientas de última tecnología.

El equipo de protección cuenta con certificaciones.

Compran equipo antiexplosivos

Invierten 49 mdp para la adquisición de herramientas de última tecnología

MURAL / STAFF

El grupo Tedax de la Secretaría de Seguridad recibió ayer equipo de última tecnología para la identificación y desactivación de artefactos explosivos, valuado en 49 millones de pesos.

El Gobierno de Jalisco presumió que esto convierte a la corporación estatal en la mejor equipada del país, incluso con capacidad para apoyar a otros estados, si así lo requieren.

Entre las adquisiciones destaca un robot con un brazo articulado, diseñado para la desactivación de explosivos, que es capaz de adaptarse al terreno sobre el que se mueve. Cuenta con módulos de visión y comunicación con el operador, los cuales permitirán manipular paquetes sospechosos, así como ingresar a diferentes tipos de estructuras.

También se entregó un cañón disruptor que reforzará la seguridad de los técnicos, un detector de alta sensibilidad para objetos metálicos y no metálicos, un dron con sensores térmicos, equipo inhibidor de señales y trajes antibombas de alta certificación.

La inversión, indicó el Gobierno del Estado, se hizo como parte del compromiso adquirido tras los ataques con explosivos ocurridos el 12 de julio de 2023, en Tlajomulco, donde perdieron la vida tres agentes estatales, un policía municipal y dos civiles.

Los atentados con artefactos explosivos se han vuelto recurrentes en el Estado.

El 4 de junio, por ejemplo, la delincuencia organizada atacó a policías de cuatro municipios de la Región Norte que acudían a atender un reporte de enfrentamiento entre civiles en Santa María de los Ángeles. El saldo fue de cinco heridos, entre ellos dos comisarios.

MURAL publicó en abril que el número de peticiones de apoyo que tuvo el grupo Tedax se ha incrementado desde que inició la actual Administración.

De acuerdo con datos de autoridades estatales y federales, en 2023 se solicitó su intervención 17 veces, mientras que en 2019 apenas fueron 4.

MURAL
EXPRESIÓN DE JALISCO

Fecha: Domingo 23 de junio del 2024	Sección: Justicia	Página: 06

Muere en accidente

Un hombre falleció durante una volcadura ocurrida el viernes sobre la Carretera estatal Mascota-Las Palmas, a la altura del kilómetro 35. Personal de Protección Civil Jalisco realizó la extracción del cuerpo.

EL INFORMADOR
DIARIO INDEPENDIENTE

Fecha: Domingo 23 de junio del 2024	Sección: Local	Página: 04

Fallece por accidente de carretera en Mascota

Un accidente carretero ocurrido en el municipio de Mascota provocó la muerte de un hombre.

Personal de la Unidad Estatal de Protección Civil y Bomberos de Jalisco informó que el percance ocurrió en el kilómetro 35 de la Carretera Estatal 544 Mascota-Las Palmas, en sentido hacia este último punto.

Fueron policías viales de Mascota quienes solicitaron apoyo luego que un vehículo Ford tipo plataforma con placas de circulación del servicio público federal se saliera del camino y se volcara.

Por el hecho, falleció un hombre de 31 años de edad, quien era el conductor y único tripulante del vehículo.

MURAL
EXPRESIÓN DE JALISCO

Fecha: Domingo 23 de junio del 2024	Sección: Justicia	Página: 06

Capturan a dos por homicidio registrado en Tlaquepaque

Los hechos ocurrieron en San Martín de las Flores.

MURAL / STAFF

Siete meses después de que presuntamente asesinaron a un hombre en Tlaquepaque, dos hombres enfrentarán la justicia.

Es el caso de Luis Fernando "R"y Christian Carlos "H", quienes fueron detenidos en distintos sitios del área metropolitana de Guadalajara.

El crimen sucedió el 20 de noviembre del año pasado, de acuerdo con la Fiscalía del Estado. La víctima estaba en la Calle Galeana, en la Colonia San Martín de las Flores.

Se encontraba acompañado de varias personas cuando los imputados supuestamente llegaron con una escopeta y una pistola y le dispararon en la cara. Paramédicos acudieron al lugar del ataque, pero no tuvieron margen para salvarle la vida.

Gracias a los testimonios recabados, elementos de la Policía Investigadora identificaron a Luis Fernando y a Christian Carlos como los presuntos responsables.

El primero de ellos fue localizado recientemente en las inmediaciones de la Colonia Las Huertas, en San Pedro Tlaquepaque, mientras que el segundo estaba en la Colonia Arcos Vallarta, en Guadalajara.

Ambos fueron vinculados a proceso por homicidio calificado y estarán en prisión preventiva.

De acuerdo con registros periodísticos, el día del homicidio la Policía municipal sostuvo que la víctima estuvo ingiriendo bebidas embriagantes en la madrugada con algunos amigos y que en la mañana cinco hombres encapuchados llegaron cuando seguía el convivio en la vía pública.

Los sujetos amagaron a todos y, tras obligarlos a hincarse, le dispararon en la cabeza con una escopeta sólo a un hombre.

MURAL
EXPRESIÓN DE JALISCO

Fecha: Domingo 23 de junio del 2024	Sección: Comunidad	Página: PP

Ismael Ramírez

UN TESORO ESCONDIDO

REBECA PÉREZ VEGA

En el corazón de Guadalajara, la Biblioteca Pública del Estado alberga más que libros: es un verdadero cofre de tesoros históricos. Aquí encontrarás un universo de documentos que narran la rica y vibrante historia del Occidente de México. Desde la fundación de la Nueva Galicia en el siglo 16, la vida y dinámica de esta región se han preservado en más de un millón de manuscritos, impresos, mapas, planos y fotografías, entre otros muchos objetos.

"Este archivo es fundamental no solo para los jaliscienses, sino para todo el norte de México y el sur de Estados Unidos", afirma Alejandro Solís, responsable de Archivos Históricos. Por ejemplo, el Archivo de la Real Audiencia de la Nueva Galicia suma más de 20 mil manuscritos. Estos documentos revelan la dinámica social, pero también crímenes, enfermedades y hasta impuestos.

MURAL
EXPRESIÓN DE JALISCO

Fecha: Domingo 23 de junio del 2024	Sección: Dominical	Página: 03

Foto de Jorge Matute Remus, un ingeniero civil que marcó la Ciudad.

Ismael Ramírez

En la Juan José Arreola se pueden consultar fichas de los documentos

OBJETOS QUE HABLAN

LA BIBLIOTECA PÚBLICA DEL ESTADO ES DEPOSITARIA DE LA MEMORIA DE JALISCO GRACIAS A MILES DE ARCHIVOS QUE DATAN HASTA DE 1450

REBECA PÉREZ VEGA

La vida y dinámica del Occidente de México, desde la fundación de la Nueva Galicia en el siglo 16 hasta el siglo 20, ha quedado documentada a través de más de un millón de unidades en distintos formatos: manuscritos, impresos, mapas, planos y fotografías, que en la Biblioteca Pública del Estado han encontrado su casa.

Esta institución, que depende de la Universidad de Guadalajara, es depositaria de la memoria de Jalisco a través de diversos fondos bibliográficos, que incluyen la Colección de Lenguas Indígenas, —un acervo de 128 títulos en 166 volúmenes impresos del siglo 16 al 29, catalogado como Memoria del Mundo por la Organización de las Naciones Unidas para la Educación, la Ciencia y la Cultura (UNESCO, por sus siglas en inglés), incluso una quincena de títulos incunables, es decir que remiten a los orígenes de la imprenta (1450-1500)—, pero el recinto universitario es también depositaria de archivos menos conocidos y no por eso menos importantes, resalta Alejandro Solís, responsable de Archivos Históricos de ese espacio universitario.

Algunas de las joyas históricas con las que cuenta la Biblioteca Pública del Estado es la del Archivo de la Real Audiencia de la Nueva Galicia, que suma más de 20 mil manuscritos, y la del Supremo Tribunal de Justicia del Estado, que comprende más de 300 mil expedientes.

Estas colecciones cuentan cómo era la dinámica social de la Ciudad en el siglo 16, pero también qué crímenes asolaban a la Nueva Galicia, que tipo de enfermedades y defunciones se suscitaban, qué clase de impuestos se pagaban a la Corona, hasta qué políticas establecía el imperio español en tierras conquistadas, remarca Solís.

"El de la Real Audiencia es el archivo más antiguo que tenemos y este archivo es muy importante no solamente para los jaliscienses, sino incluso para el norte de México, porque la Real Audiencia tenía su centro en Guadalajara, pero se extendía hasta el sur de Estados Unidos.

"La Audiencia es un tribunal de justicia y en cada alcaldía mayor, podemos decir presidencia municipal, había un cabildo en el que se impartía justicia, cuando no se estaba de acuerdo con la sentencia, había una segunda instancia que era la Audiencia, del norte de México, del sur de Estados Unidos, venían a Guadalajara, por eso tenemos documentos de Sonora, Culiacán, Zacatecas, Nuevo México, por eso la Ciudad era muy importante en esos tiempos porque acá estaba la Audiencia", describe Solís.

El historiador y experto en archivos remarca que el de la Real Audiencia es un verdadero tesoro histórico porque en él se contienen incluso qué tipos de telas utilizaban los españoles para sus ropajes, inventarios de objetos, posesiones, pleitos jurídicos de personas intestadas, asuntos completamente cotidianos porque la Audiencia era la forma de administración del imperio español, la instancia que administraba la justicia en ese enorme territorio.

"No solamente es Guadalajara, es toda la parte norte de México, es Texas, California, Nuevo México, eso incluye mapas, croquis, proyectos arquitectónicos como la construcción del Palacio de Gobierno; la importancia que tiene este archivo es invaluable, no solo para los tapatíos y jaliscienses, sino para México y Estados Unidos", completa Solís.

Estos archivos incluyen documentos de 1549, desde el ramo civil, penal, fiscal, bienes de difuntos, pleitos sobre tierras, incluso propiedad de esclavos, cobranzas de dinero y concursos de bienes sobre deudas.

PARA LLEGAR A ELLOS

La consulta de fichas generales en torno a estos acervos puede hacerse de manera remota (http://virtual.bpej.udg.mx). En ese sitio se puede hacer una búsqueda sobre temas específicos y saber cuántos archivos han sido digitalizados, incluso su número de identificación para poder consultarlos posteriormente en físico, añade Solís.

Uno de los documentos que es parte de la colección de Libros de Lenguas Indígenas.

Mapa de la zona de Sayula que data de 1771.

Laura Benítez Barba, responsable de archivos de la Biblioteca Pública del Estado.

Más tesoros bibliográficos

En su edificio histórico, la Biblioteca Pública del Estado resguarda muchos más fondos de valor documental, entre ellos:

- Colección de Libros de Lenguas Indígenas: Esta colección consta de 128 títulos y 166 volúmenes que abarcan desde el siglo 16 al 20, catalogado como Memoria del Mundo por la UNESCO.
- Títulos Incunables: Este acervo incluye 15 libros impresos desde los albores de la imprenta (1450-1500).
- Primeros Impresos Mexicanos del Siglo 16: Estas 16 monografías representan algunas de las primeras impresiones realizadas en las tierras de la Nueva España.
- Colección de Joyas Bibliográficas: Son impresos desde el siglo 16, no sólo de México, sino de Europa, que llegaron con los conquistadores y evangelizadores españoles al Nuevo Mundo; muchos de ellos están escritos en latín.

Los archivos de un visionario

Al ingeniero Jorge Matute Remus (1912-2002) se le ocurrió trazar un macrobús décadas antes de que se construyera la línea que ahora recorre toda la Calzada Independencia. Este jalisciense, que pasó a los libros de historia por mover varios metros el edificio de Teléfonos de México en 1950 para hacer la ampliación de la Avenida Juárez, tenía ideas innovadoras y adelantadas a su tiempo, relata Laura Benítez, quien se encarga de catalogar el acervo de Matute Remus que fue entregado por su familia a la Biblioteca Pública de Jalisco Juan José Arreola y es uno de los archivos más recientes que el recinto ha recibido en donación.

Este fondo que supera las 20 cajas con más de 5 mil planos, documentos, dibujos, bocetos, fotografías y reconocimientos que recibió el ingeniero en vida, es uno de los archivos particulares en posesión del recinto universitario, que no está abierto a consulta pública porque está en plena catalogación.

Este archivo es importante para la Ciudad porque da cuenta de la evolución urbana a través de la obra de este ingeniero que se convirtió en Rector de la Universidad de Guadalajara (1949-1953) y que fue calificado por instituciones especializadas como la Sociedad de Ingeniero Civiles y Arquitectos de Guadalajara, como "el ingeniero civil del siglo 20 en Jalisco".

"Matute Remus es famoso por mover el edificio de la telefónica, pero fue Presidente Municipal de Guadalajara, Rector de la UdeG, director de lo que hoy se conoce como el Siapa y todavía tuvo que ver con el transporte.

"El ingeniero estuvo involucrado con la construcción de la Línea 1 del Tren Ligero, además tuvo una idea muy innovadora para su tiempo, un proyecto que se llama 'Vía Derecho', lo que hoy conocemos como el Macrobús que cruza toda la Calzada Independencia, él tuvo esa idea muchísimos años antes, no es una novedad importada de los colombianos, nada más que no fue posible porque los camioneros lo boicotearon", narra Benítez.

Jalisco: una historia criminal

El 26 de octubre de 1880, Anselmo Esquivel, de 37 años de edad, fue acusado de robarle un par de faldas, una blanca y otra de brillantina, a la señorita Isabel Vidrio, en las tierras de Autlán. El hombre sustrajo la ropa de una maleta, pero el hombre cometió un gran error y se dejó ver por una testigo: la niña Nicolasa Mancilla.

"Anselmo, un hombre de 37 años de edad, alto, de color trigueño y barba poblada sólo tuvo que quitar un mecate y sacar la tranca de la puerta para entrar a la casa, no era ajeno a ella, el acusado había hecho confianza debido a que lo conocían porque su hermano, Severino Esquivel, era amigo de la familia.

"El día de los hechos Anselmo tomó las prendas y se dio a la fuga, pero como la niña Nicolasa lo vio, dio aviso y corrieron a alcanzarlo; al parecer unos meses antes también se habían robado ropa de Isabel y ahora sospecharon de él. El juez lo sentenció por el robo simple a dos años de deportación, sin embargo, en la apelación cambiaron la pena a tres meses de prisión", se lee en uno de los expedientes criminales contenidos en el archivo histórico del Supremo Tribunal de Justicia del Estado, que resguarda la memoria judicial del Estado desde 1824 hasta la primera mitad del siglo 20, a partir de los ramos: Civil, Criminal y Administrativo, remarca Laura Benítez Barba, responsable de archivos de la biblioteca.

Este archivo comprende más de 300 mil expedientes, que en conjunto delinean la evolución criminal de estas tierras desde las primeras décadas del siglo 19 y hasta el siglo 20.

La historiadora remarca que este tipo de documentos revelan incluso la evolución tecnológica en la integración de expedientes judiciales: a finales del siglo 19 ya se incluyen fotografías carcelarias de los delincuentes del pecho hacia arriba; fue hasta el siglo 20 que se incluyen las huellas dactilares y las fotos de perfil, además de frente.

"Los archivos resguardan la memoria judicial, ya no tienen valor legal tal cual, pero sí tienen gran valor histórico, todo es importante, aquí se puede encontrar un archivo con casos sobre mujeres, hay quien dice que no hay, pero antes nadie tenía interés en las mujeres, ¿quién se encargaba de resguardar esa historia? Nadie, pero en todos los archivos hay mujeres, no solo como criminales, como dueñas de tierras o posesiones, sino como parte de la vida cotidiana", concluye Benítez.

EL INFORMADOR
DIARIO INDEPENDIENTE

Fecha: Domingo 23 de junio del 2024	Sección: Local	Página: 11

TALENTO JALISCIENSE

LA ARTESANA WIXÁRIKA ANGÉLICA COSÍO CANDELARIO CONVIERTE SU TRABAJO EN UNA OBRA DE ARTE

Tejedora de historias y tradiciones

Desde la comunidad de Los Lobos, Mezquitic, Jalisco, Angélica Cosío Candelario convierte cada hilo de chaquira en un testimonio de la rica herencia wixárika, una cultura originaria que destaca por su profunda conexión con la tierra y su espiritualidad, elementos que se manifiestan en su arte textil y joyería, haciendo de cada pieza un testimonio de su herencia y su enlace continuo con sus tradiciones ancestrales.

La maestra artesana cuenta que desde muy joven no sólo aprendió a bordar, sino a tejer las narrativas de su pueblo a través de colores y símbolos que cuentan historias de deidades y naturaleza sagrada.

"A los tres años y medio empecé a diseñar mis propios bordados en punto de cruz, viendo los animales que veía a mi alrededor. Llevo más de 25 años en este andar. No aprendí de mi familia directamente; fue algo que surgió de mí. Siempre he sentido que este don fue un regalo de nuestros ancestros, una forma de asegurar que las tradiciones continúen", explica Angélica Cosío.

Añade que, la indumentaria textil y joyería de la cultura wixárika, también conocida como huichol, destacan por su rica simbología y vibrantes colores, las cuales reflejan la cosmovisión de este pueblo. Tradicionalmente, las prendas son elaboradas con técnicas como el bordado y el tejido, mientras que la joyería se caracteriza por el intrincado uso de chaquira en diseños que a menudo representan imágenes sagradas como el venado, el maíz y el peyote.

TOMA NOTA

Síguela

Para conocer más su trayectoria y sobre sus próximos proyectos y exposiciones, puedes visitar sus redes sociales en Instagram @maxakwaxi_artewixarika y en Facebook: ArteMaxaKwaxi.

De acuerdo con la creadora, su arte no sólo encapsula la belleza estética de su pueblo, sino que también busca actuar como un puente entre generaciones y geografías. Es por ello, dice, su marca, "Maxa Kwaxi" ("Cola de venado"), nació no sólo como un negocio, sino como una misión para cultivar y preservar la identidad wixárika.

"Cada pieza que creo es un reflejo de nuestra cosmovisión. Desde joyería hasta vestimenta, cada diseño está lleno de significados que celebran y comunican nuestras creencias y nuestra historia".

Angélica y su familia han participado en numerosos festivales y exposiciones nacionales, como la Feria de las Artesanías de Jalisco Corazón de Artesano y el Festival Nacional Artesanal en Aguascalientes.

Su trabajo ha cruzado fronteras, llegando a través de muestras y exposiciones a audiencias en Estados Unidos, Inglaterra, Suiza y Francia, mostrando la universalidad y el atractivo transcultural de la artesanía wixárika.

En 2022, Angélica fue galardonada con el premio Jalisco en Joyería Indígena, un reconocimiento a su habilidad para fusionar lo tradicional con lo contemporáneo de manera respetuosa y creativa.

También ha sido ponente en el Congreso Internacional de Experiencias de Salvaguarda del Patrimonio Inmaterial, destacando la importancia de la educación y la preservación en el contexto global. "Nuestra cultura está impregnada de respeto por la tierra y todo lo que nos rodea. A través de mi arte, busco enseñar a otros sobre la importancia de nuestros lugares sagrados y nuestras prácticas. Es una forma de resistencia contra la apropiación y la explotación," subraya Angélica y asegura que cada creación es un acto de afirmación cultural y un llamado a la valoración y el respeto.

Con esta filosofía, dice es que le ha entusiasmado mucho su reciente participación en "Original. Encuentro de Arte Textil Mexicano", realizado en el Complejo Cultural Los Pinos en Ciudad de México. Al respecto, la creadora dice que ha sido una oportunidad para resaltar la importancia de preservar y revitalizar las técnicas artesanales tradicionales, al tiempo que se adaptan a contextos contemporáneos, esto con la finalidad de garantizar su transmisión a futuras generaciones.

Finalmente, la maestra Cosío Candelario asegura que tiene planes ambiciosos para expandir su influencia y continuar educando a través del arte: "Quiero que nuestra voz, nuestra historia y nuestra cultura wixárika sean conocidas y respetadas a nivel mundial. Este es el legado que deseo dejar para mis hijos y para las futuras generaciones de artistas wixárikas," concluye.

Con información de la Secretaría de Cultura

FOTOS: CORTESÍA

ANGÉLICA COSÍO CANDELARIO. La artesana dice que con su trabajo conserva las tradiciones de su pueblo.

PIEZA. En la obra de la jalisciense destacan los bolsos.

ARTE. Pieza elaborada por la artista wixárika.

EL INFORMADOR
DIARIO INDEPENDIENTE

Fecha: Domingo 23 de junio del 2024	Sección: Local	Página: 11

DESDE EL PRISMA CULTURAL

Lecciones de historia en el Centro de Guadalajara

CENTRO INAH JALISCO

SOBRE LA COLUMNA

Esta entidad está compuesta por aspectos de índole multicultural que durante su proceso evolutivo ha forjado de manera distintiva su identidad. Sus habitantes como parte esencial de sus componentes producen la herencia cultural material e inmaterial, representada por su entorno natural, arquitectura, urbanismo y tradiciones, los cuales, se encuentran sujetos a un proceso constante de adaptación a los tiempos modernos.

Por: Alma Dorantes González, Centro INAH Jalisco

Una calle cercana al Centro de Guadalajara lleva el nombre de Roque Abarca que, en 1810, era el comandante general y gobernador del reino de la Nueva Galicia e Intendente de Guadalajara. Dicha calle se localiza a pocas cuadras de la Calzada Independencia (Norte) y de la Plaza de la Liberación, uno de los sitios que honran la estadía en esta ciudad del cura Miguel Hidalgo y Costilla, durante la cual emitió importantes decretos, entre ellos el de la abolición de la esclavitud.

Así pues, en un perímetro de reducida dimensión puede decirse que se perpetúa la memoria del periodo de dominación colonial y el inicio de la etapa popular del movimiento de independencia.

Ignoro el motivo que llevó a fijar el recuerdo de Roque Abarca, alto funcionario del gobierno colonial, en una vía pública, más aún porque se trata de personaje controvertido ya que, en 1810-1811, ciertas autoridades de la Nueva Galicia y de la capital del virreinato lo tacharon de timorato e inepto, señalándolo como el principal responsable de la caída de Guadalajara en manos de los insurgentes. Hasta la actualidad varios historiadores siguen repitiendo esos señalamientos sin aportar nueva información que la confirmen o la desmientan. Por mi parte, sostengo que la potestad de Roque Abarca se socavó de muchas maneras y que las diferencias que había entre miembros del Ayuntamiento, la Audiencia, el Obispado y los comerciantes, contribuyó a la débil e ineficaz defensa de la capital neogallega.

Destituido de su cargo, Roque Abarca se dedicó a reunir la información que necesitaría para defenderse cuando se le acusara del delito de infidencia. Entre esos documentos aparecen varios informes que le remitieron los militares que envió a distintos puntos del territorio de la Nueva Galicia con la orden de hacer retroceder a los insurrectos. Sin embargo, esos jefes castrenses le notificaban de la deserción de la tropa que comandaban, de su negativa a enfrentarse a los rebeldes que con creces los superaban en número, de su deserción y enrolamiento con las "chusmas" rebeldes, de su negativa a combatir a éstos porque ellos no eran los "odiados gachupines" que los insurgentes perseguían.

Una prueba más de la desunión que predominó entre los funcionarios realistas de Guadalajara la constituye una carta que envió el intendente Abarca al obispo Cabañas, a propósito de la primera vez que el prelado huyó de Guadalajara en octubre de 1810, sin avisarle a persona alguna. En esa misiva, Abarca reconocía la situación crítica en que estaba Guadalajara, pero a la vez se muestra convencido de poder repeler a los levantados para que no la ocuparan.

Abarca le aseguró a Cabañas: "Yo no necesito sino muy poca gente fiel para vencer un número superior de la chusma revolucionaria y pienso que si vuestra ilustrísima se restituye a su iglesia y predica como le he suplicado, juntaré fuerzas suficientes para derrotar unos enemigos imperitos...".

Considero, pues, que los miembros de la élite eclesiástica y civil vieron por salvar sus vidas y sus bienes y dejaron solo a Roque Abarca.

Yo no necesito más auxilio que fijar la opinión del pueblo a favor de la buena causa y esto sólo vuestra ilustrísima puede hacerlo, porque con su ejemplo predicarán los canónigos lo que no han hecho hasta ahora".