PAN JALISCO

VEPORTI

POR ELLOS, POR NOSOTROS, POR TODOS.

Síntesis de Medios Impresos

Miércoles 19 de noviembre de 2008

Dirección de Comunicación

ENCABEZADOS

Mural

Estrenará Emilio jet

Público

Prioriza Emilio más obras viales en ZMG

Ocho Columnas

Corrige Emilio plan Semades para autos viejos

El Informador

Anuncian más nodos viales en el 2009

El Occidental

Cárceles a reventar

Notas de Interés

Pide Ejecutivo 3 mil mdp para obras sin definir (Mural)
Abandona Ocampo aspiración (Mural)
Amaga ITEI con 'bajar cortina' (Mural)
Apura Alcaldes obras (Mural)
Ignoran dinero federal para justificar la deuda (Público)
Denuncia el hacinamiento en los reclusorios de Jalisco (P)
"Hablarán mis abogados" dice Herbert Taylor (Público)
Homologan salarios de burócratas zapopanos (Público)
Ocampo abandona lucha por alcaldía tapatía (Ocho Col)
Si no aceptan la deuda, tampoco aceptan el empleo (Ocho C)
Presumen reubicación de "lujo" para afectados por El Zapotillo (I)
Culpan a coordinador del PRI en Congreso por retrazo en préstamo (El Informador)
Vía libre a Salinas Osornio para buscar la alcaldía de Guadalajara (Occidental)

PAN VE POR TI ELLOS. NOSOTROS. TODOS.
El Informador Miércoles 19 de noviembre de 2008
Página: 4b Tema: ROV

Rodolfo Ocampo ya no buscará la presidencia municipal de Guadalajara

Considera que el proceso interno no fue equitativo; señala que se dedicará 100% al SIAPA y que la decisión es definitiva

El director del SIAPA, Rodolfo Ocampo Velázquez, decidió dejar de lado sus aspiraciones que había manifestado desde hace varios meses para contender en la elección interna del PAN Guadalajara, de la cual saldría el candidato por ese partido político para la presidencia municipal tapatía.

El ex presidente de Acción Nacional Guadalajara dijo que la decisión la tomó luego de considerar que el Comité Ejecutivo Nacional (CEN) del PAN "ha dejado de lado el tema de Guadalajara". El titular del SIAPA, consideró que el proceso interno, "no ha sido equitativo, y al final el CEN no tomó cartas en el asunto, prestó oídos sordos", a lo que Rodolfo Ocampo llamó inequidades con su adversario político, el diputado panista Jorge Salinas Osornio.

Ocampo Velázquez señaló que se dedicará 100% al SIAPA y que la decisión es definitiva.

"He tomado la decisión de no participar en la elección interna por la presidencia municipal de Guadalajara, es definitivo, no participaré. Me hubiera gustado que el CEN hubiera tomado más en serio el proceso de la elección interna". puntualizó.

"Beneficiará al partido"

El diputado y coordinador de la bancada de Acción Nacional (PAN) en el Congreso local, Jorge Salinas Osornio, consideró que al haberse retirado Rodolfo Ocampo Velázquez, director del SIAPA, de la contienda por la candidatura panista a la Presidencia Municipal de Guadalajara, "esto podría propiciar la unidad en el partido".

El legislador evitó en todo momento manejar un discurso triunfalista y aseguró que no tiene el "camino despejado" hacia la candidatura, porque "hay otros muchos panistas que también están interesados en la candidatura por la alcaldía".

Además, Salinas Osornio precisó que si él fuera el único aspirante, "también puede darse el caso de que el Comité Ejecutivo Nacional designe al candidato".

Al recabar su primera impresión sobre la salida de Ocampo, anotó: "Él tendrá sus razones y se valora que antes de que se inicie un proceso interno, él tome esta decisión. Estoy seguro que la decisión de Rodolfo Ocampo busca fortalecer al partido y seguramente el PAN a nivel estatal y nacional, verá bien la decisión que está tomando Rodolfo (Ocampo)".

Sin embargo, el diputado panista y ex secretario particular de Francisco Ramírez Acuña cuando éste fue gobernador, evitó pronunciarse ya como aspirante formal: "En lo personal seguiré insistiendo en que hasta que no exista la convocatoria (y recordó que el 6 de diciembre habrá reunión del Consejo Nacional del partido y el día 5 asistirá a la reunión de coordinadores de diputados locales) y se conozcan bien las reglas para contender a nivel municipal, podré pronunciarme. Es una facultad exclusiva del Comité Ejecutivo Nacional (determinar la elección), porque puede ser abierta o con la militancia. Hasta que estén claras las reglas, en lo personal valoraré participar o no".

Lamentó que el CEN panista ignorara sus denuncias

Rodolfo Ocampo ya renunció a ser candidato a alcalde tapatío

Guadalajara ▸ Rubén Martín

Rodolfo Ocampo Velázquez anunció oficialmente ayer lo que se esperaba desde hace semanas: su declinación a contender por la candidatura del Partido Acción Nacional (PAN) a la presidencia municipal de Guadalajara.

Ocampo lamentó que el Comité Ejecutivo Nacional (CEN) blanquiazul no hubiera intervenido para resolver el tema de las afiliaciones y dijo que continuará al frente del Sistema Intermunicipal de Agua Potable y Alcantarillado (SIAPA). Añadió que no está negociando o buscando plazas para integrantes de su equipo político. Sin embargo, fuentes panistas confirman que pidió una diputación plurinominal para él o para uno de sus allegados, que no tuvo eco en la dirigencia estatal de Eduardo Rosales Castellanos.

"He tomado la decisión de no participar ya. Es evidente que el Comité Ejecutivo Nacional ha dejado de lado el tema de Guadalajara. Había una serie de señalamientos donde a mí me parecía que no estaba siendo equitativo el proceso interno y, bueno, pues al final el Comité Ejecutivo no tomó cartas en el asunto, prestó oídos sordos". Así, luego de conversarlo con la familia y equipo más cercano, dijo: "Es definitivo, no voy a participar".

Esta decisión le deja el camino libre al otro aspirante, Jorge Salinas Osornio, coordinador de los diputados locales del PAN.

Con desánimo o molestia, se quejó de la desatención del CEN a las denuncias que presentó sobre presuntas afiliaciones irregulares en el PAN de Guadalajara. "Lo que yo percibí es un total abandono del proceso a como se estaban dando las situaciones internas. Con estas condiciones, me parece que no hay posibilidades de una competencia real; prefiero no participar y concentrarme al 100 por ciento en las labores del SIAPA".

Recordó que cuando fue presidente del PAN tapatío en 2002-2003, "al menor señalamiento de uno de los participantes, venía y los reunía para tratar de poner remedio. El tema de las afiliaciones, que fue cuestionado por un servidor: han pasado dos meses y ni siquiera se han parado en Guadalajara".

Extraoficialmente se sabe que Ocampo ha pedido apoyo para la candidatura a diputado federal plurinominal para Gustavo González, Iván Vallejo en el distrito 11 y Erick Casillas en el distrito 13. Al parecer, no ha tenido respuesta del dirigente estatal. ■

PAN VE POR TI
ELLOS, NOSOTROS, TODOS.
Mural
Página: 2b
Miércoles 19 de noviembre de 2008
Tema: ROV

Abandona Ocampo aspiración

Francisco de Anda
y José Alonso Torres

El director del SIAPA, Rodolfo Ocampo, confirmó ayer que no buscará la candidatura del PAN a la Presidencia Municipal de Guadalajara, ya que el Comité Ejecutivo Nacional (CEN) albiazul no hizo nada para atender las quejas por la supuesta falta de equidad del proceso.

"No estoy negociando nada, pero he tomado la decisión de no participar ya", señaló.

"Es evidente que el Comité Ejecutivo Nacional ha dejado de lado el tema de Guadalajara, había una serie de señalamientos donde a mí me parecía que no estaba siendo equitativo el proceso interno y bueno, pues al final el Comité Ejecutivo Nacional no tomó cartas en el asunto, prestó oídos sordos".

Ocampo consideró que las autoridades del partido debieron intervenir en el proceso interno panista ante los señalamientos sobre la presunta afiliación irregular de alrededor de 2 mil militantes activos.

"A mí me hubiera gustado que el Comité Ejecutivo Nacional tomara más en serio el proceso de Guadalajara; sin embargo, lo que yo percibí es un total abandono del proceso a como se estaban dando las situaciones internas dentro del partido", agregó Ocampo.

"Con estas condiciones me parece que no hay posibilidades de una competencia real al interior del partido y en base a eso he preferido no participar".

El coordinador de los diputados panistas en el Congreso del Estado y posible aspirante del PAN a la Alcaldía tapatía, Jorge Salinas, aplaudió la decisión de Ocampo y aclaró que aún no define si él entrará a la contienda.

"Yo insistiré en que hasta no exista la convocatoria el 6 de diciembre, que estaremos en convocatoria nacional, y el 5 (de diciembre) con los diputados locales, y conocer muy bien las reglas para contender a nivel municipal (tomaré la decisión)", manifestó.

Ocampo abandona lucha por la alcaldía tapatía

No está de acuerdo con la afiliación masiva. «Se fortalece la unidad»: Salinas Osornio

OC | Hugo de Padua y Juana María Ramírez

Fotos: Alejandra Díaz

RODOLFO Ocampo Velázquez.

JORGE Salinas Osornio.

Rodolfo Ocampo Velázquez declinó seguir compitiendo por la candidatura panista para la alcaldía de Guadalajara y con ello deja libre el camino Jorge Salinas Osornio.

El titular del SIAPA cambió de planes debido a que el Comité Ejecutivo Nacional de su partido ignoró su queja sobre la afiliación de dos mil nuevos miembros por parte del Comité Municipal.

«La lucha interna no es equitativa con las nuevas afiliaciones, pues en Guadalajara los procesos se vienen definiendo con cien votos de diferencia, y al abrir las puertas a dos mil nuevos miembros se rompen los equilibrios internos del partido», dijo.

Estas afiliaciones fueron avaladas por el Tribunal Electoral del Poder Judicial de la Federación (Trife).

Ocampo reconoce que se trata de una decisión inapelable y respeta la decisión pero no la comparte, por eso declinó buscar la candidatura. Dijo que consultó a su familia y equipo de colaboradores y tomó la decisión, lamentando que el CEN panista no tomara en cuenta las observaciones que él hizo hace un par de meses. «Antes, si algún aspirante hacía un señalamiento, el CEN enviaba un representante, reunía a los comités estatal y municipal y a los aspirantes, y se trataba de dirimir diferencias, cosa que no sucedió en su caso».

Aseguró que no buscará postularse por otro municipio sino que seguirá concentrado en su trabajo en el SIAPA.

Más unidad: Ocampo. El diputado Jorge Salinas Osornio, el más viable candidato panista para la alcaldía de Guadalajara, consideró que la decisión de Rodolfo Ocampo, de no buscar la candidatura, es buena para la unidad del partido, pero «no se puede cantar victoria, pues si hay sólo un candidato el CEN podría cambiar las reglas para decidir quién será el abanderado» de su partido.

Dijo que es muy respetable la decisión de Ocampo, esto ayuda en mucho a que el partido en Guadalajara esté más fuerte, pues con esto concluyen los golpeteos al interior del partido entre los simpatizantes de uno y otro, «estoy seguro que la decisión de Rodolfo va a ayudar a fortalecer la unidad en Guadalajara», dijo.

Reglas del juego. Salinas Osornio señaló que una vez que concluya este año se sabrán las reglas internas sobre las cuales habrá de participar. Por el momento, dijo, no se puede adelantar nada.

Descartó que la renuncia de Ocampo a sus aspiraciones esté condicionada al trabajo legislativo de la fracción panista en el Congreso del Estado en temas como el Presupuesto 2009 ó la solicitud de endeudamiento por parte del Gobierno del Estado.

«Yo espero que no tenga ninguna relación. Cada quien tenemos que hacer nuestro trabajo y el mío es presidir la Comisión de Hacienda del Congreso local, mucho antes de cualquier aspiración política», afirmó.

Dijo finalmente que no ha hablado con Ocampo Velázquez, pero espera hacerlo en los próximos días para buscar la manera de poder trabajar juntos por Guadalajara.

¿Tercero en discordia?

Analistas políticos consideran que no sólo Jorge Salinas Osornio y Rodolfo Ocampo Velázquez competían por la candidatura panista a la Presidencia Municipal de Guadalajara. Hay más aspirantes y entre los fuertes figura el diputado federal Raúl Alejandro Padilla Orozco.

Dictamen sólo valida plan del gobernador

Ignoran dinero federal para justificar deuda

- El autor, el panista Jorge Salinas, conocía la previsión de más recursos

Guadalajara ▸ Sonia Serrano Íñiguez

El dictamen que aprueba la Ley de Ingresos estatal para el próximo año no toma en cuenta los recursos federales que recibirá Jalisco y que fueron aprobados por la Cámara de Diputados, por lo que se reitera la necesidad de contratar un crédito por 5,500 millones de pesos.

De hecho, la iniciativa del gobernador Emilio González, elaborada antes de que se aprobara el Presupuesto de Egresos federal, no sufrió modificaciones en la elaboración del dictamen de parte del presidente de la Comisión de Hacienda del Congreso del Estado, Jorge Salinas Osornio. Esto, a pesar de que el también líder de la fracción del Partido Acción Nacional (PAN) ya conocía la resolución de los diputados federales.

El argumento de Jorge Salinas, según señaló ayer, es que los recursos que hay de manera adicional por parte de la federación están etiquetados y en su mayoría se trata de fondos que requieren una aportación similar del gobierno del estado.

Según el dictamen que elaboró Jorge Salinas y que es simplemente la validación de la iniciativa del gobernador, Jalisco tendrá ingresos por más de 63 mil millones de pesos. De éstos, 4,459 millones de pesos saldrían de ingresos propios, es decir, del cobro de impuestos, derechos, productos y aprovechamientos.

En los ingresos propios no se prevén cobros adicionales, salvo algunos como el de "maniobra de grúa dentro del patio" del Instituto Jalisciense de Asistencia Social, de 50 pesos, con el argumento de que en el traslado de vehículos se pueden dañar otros automotores ahí depositados.

También se prevé un cobro por "información sobre existencia o inexistencia de disposición testamentaria que expida la Procuraduría Social", servicio que ya se prestaba, pero no se cobraba.

En el dictamen también se prevé que a principios del próximo año existan 150 millones de pesos de saldo en caja y que lleguen 52,600 millones de recursos federales. Esta cifra no es similar ni a los cálculos más conservadores que han hecho los diputados federales.

Según los datos que dieron a conocer los diputados del Partido Revolucionario Institucional, con base en lo publicado en la *Gaceta Legislativa* del Congreso de la Unión, Jalisco recibiría al menos 56,547 millones de pesos, de los que 52,997 millones serían de gasto ordinario y unos 3,249 millones de proyectos específicos. Sin embargo, los legisladores federales del PAN han asegurado que los ingresos por esta vía superarían los 60 mil millones de pesos.

En su dictamen, Salinas señala que las cifras que se manejan son "las equivalentes a las realizadas por el Centro de Estudios de las Finanzas Públicas del Congreso de la Unión". ■ F

Contrastes en los ingresos para el próximo año Cifras en pesos

Concepto ingreso	Dictamen Ley de Ingresos	Con presupuesto federal aprobado
INGRESOS PROPIOS		
Impuestos	2,003'773,000	2,003'773,000
Derechos	1,357'963,000	1,357'963,000
Productos	554'004,000	554'004,000
Aprovechamientos	543'386,000	543'386,000
	4,459'126,000	4,459'126,000
Saldo en caja	150'000,000	150'000,000
INGRESOS FEDERALES		
Participaciones federales	27,707'580,000	28,000'000,000
Aportación federal agua	550'000,000	1,385'900,000
Aportación federal fondo metropolitano	1,100'000,000	1,100'000,000
Ramo 33	20,382'679,000	20,000'000,000
Universidad de Guadalajara	2,859'825,000	2,511'372,980
	52,600'084,000	52,997'272,980
OTROS INGRESOS FEDERALES		
Cultura		43'500,000
Infraestructura deportiva		0
Infraestructura carretera y ferroviaria		880'000,000
Ampliaciones infraestructura carretera y ferroviaria		822'000,000
Mantenimiento infraestructura carretera y ferroviaria		418'100,000
Infraestructura carretera y ferroviaria, empleo temporal		34'200,000
SUBTOTAL		3,249'817,520
TOTAL INGRESOS SIN DEUDA	[illegible]	[illegible]
INGRESOS DEUDA		
Deuda saneamiento	745'120,000	745'120,000
Deuda abasto	1,545'695,000	1,545'695,000
Deuda nueva	5,500'000,000	5,500'000,000
	7,790'815,000	7,790'815,000
TOTAL	[illegible]	[illegible]

FUENTE: DICTAMEN LEY DE INGRESOS 2009 DE JALISCO Y PRESUPUESTO FEDERAL 2009

Reclaman *fast track* en deuda

●●● La prisa que tuvo el coordinador de la fracción del Partido Acción Nacional (PAN), Jorge Salinas Osornio, para presentar su dictamen a favor del crédito por 5,500 millones de pesos que pretende contratar el gobernador, no invadió a su homólogo del Partido Revolucionario Institucional (PRI), Juan Carlos Castellanos Casillas, que debe dictaminar la petición para contraer otra deuda, por 548 millones de pesos.

Esta situación motivó que ayer el panista Carlos Meillón subiera a tribuna a reclamar a Castellanos que no haya terminado el dictamen. El priista respondió que recibió la iniciativa apenas el 11 de noviembre y que nadie le dijo que tenía que salir *fast track*. Salinas dijo que la deuda es urgente, porque ya se pidió la maquinaria que se comprará y debe pagarse en diciembre. Advirtió que saldrían afectados varios ayuntamientos, incluidos algunos gobernados por el PRI.

Guadalajara ▸ SSI

PAN VE POR TI ELLOS. NOSOTROS. TODOS.

El Occidental
Página: 4a

Miércoles 19 de noviembre de 2008
Tema: JSO

Vía libre a Salinas Osornio para buscar la alcaldía de Guadalajara

VÍCTOR M. RAMÍREZ ÁLVAREZ

Le deja el camino libre a Jorge Salinas la renuncia de Rodolfo Ocampo a la intención de obtener la candidatura al municipio de Guadalajara por parte del Partido Acción Nacional (PAN), pero eso no le garantiza que sea la opción, ya que en dado caso el Comité Ejecutivo Nacional de ese instituto político puede intervenir si hay un aspirante y dar el llamado "dedazo" o palomeo de listas.

"No tengo conocimiento (del anuncio), la primera impresión que tengo es que él tendrá sus razones por las que está decidiendo y se valora que antes de iniciar un proceso interno tome esta decisión", aseguró Jorge Salinas Osornio, coordinador de la fracción del PAN.

Sobre si esta decisión acaba con las presiones políticas internas del partido por ver quién era el candidato con menos apoyo, Salinas Osornio lo descartó y esta decisión "busca fortalecer al partido y seguramente el PAN a nivel estatal y nacional verá bien la decisión de Rodolfo".

En cuanto a su perspectiva personal, dijo que seguirá con la labor desempeñada en el Poder Legislativo y "hasta que no exista la convocatoria" no podrá pronunciarse de forma definitiva.

El 6 de diciembre se reunirán en el Consejo Nacional y conocerán las reglas para poder contender a nivel municipal, pero es una decisión exclusiva del CEN determinar si es una elección abierta, por designación o algún otro mecanismo.

Dijo que existen todas las posibilidades y en ellas perder la candidatura, pero una vez concluido el mes de diciembre sabrá las reglas con las cuales participar.

Reiteró que la renuncia de Rodolfo Ocampo "ayuda a que el partido en Guadalajara sea más fuerte" y descartó que se preste a malas interpretaciones en momentos en los cuales se discute la aprobación del Presupuesto de Egresos del próximo año del Gobernador, quien apoyaba abiertamente al director del SIAPA.

En tanto César Madrigal Díaz, quien apoyaba la candidatura de Rodolfo Ocampo, dijo que esa es una decisión personal y no podrá opinar nada al respecto hasta no conocer las reglas emitidas por su partido, pero adelantó que a quien salga electo lo apoyarán.

"Finalmente al día de hoy no existe una convocatoria abierta de nuestro partido y por lo tanto no se puede emitir un comentario al respecto porque se infringiría las normas correspondientes", explicó el panista.

Señaló que en marzo del próximo año en el PAN se elegirá a todos los aspirantes de los diversos cargos públicos y "como siempre estaremos apoyando al candidato que democráticamente sea electo y que estoy plenamente seguro será el sexto presidente municipal de Guadalajara".

Al cuestionarlo qué tanto quita la tensión política el que Rodolfo Ocampo haya renunciado a esa posibilidad (proyecto con el que estaba ligado), César Madrigal dijo que a "título personal tengo información que el viernes pasado se reunió el Consejo Estatal del partido y determinó que a partir del 26 de enero se emitirán las convocatorias y por lo tanto no se puede hablar de candidatos, aspirantes o precandidatos, por eso no tengo más que respeto a la decisión que hace un panista a título personal".

JORGE Salinas Osornio, coordinador del PAN en el Congreso.

PAN VE POR TI
ELLOS, NOSOTROS, TODOS.
El Informador
Página: 2b
Miércoles 19 de noviembre de 2008
Tema: Congreso

Culpan a coordinador del PRI en Congreso por retraso en préstamo

Responsabilizan a diputado priista de no entregar dictamen para votar endeudamiento del ejecutivo

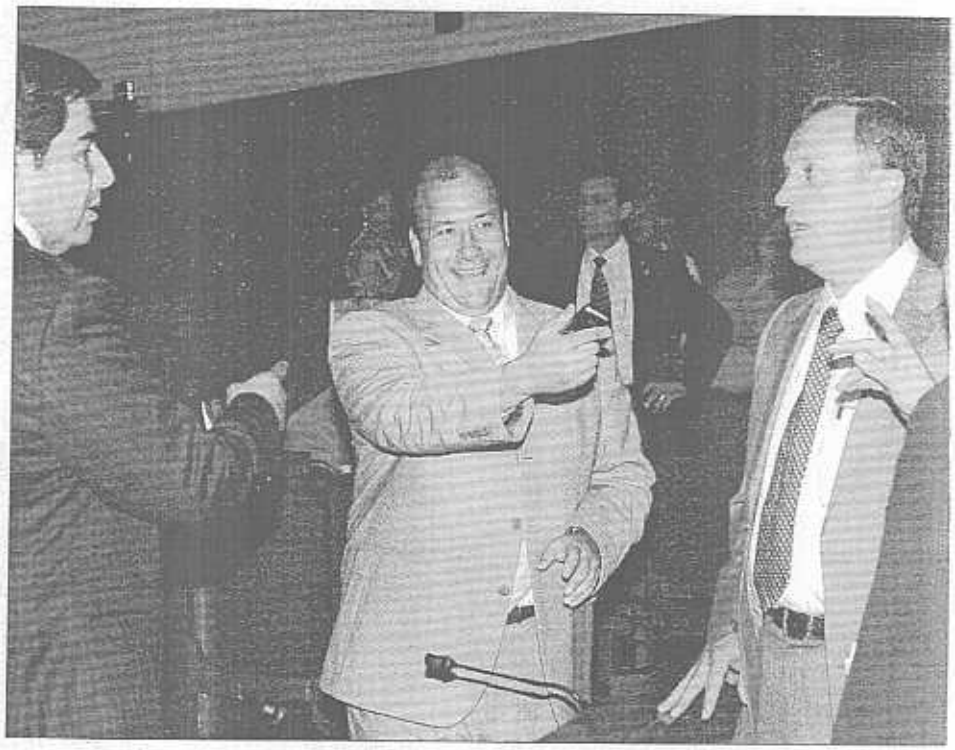

• Juan Carlos Castellanos (derecha), aceptó que la documentación se le entregó el 11 de noviembre, pero que tiene un plazo de 15 días para estudiarla y dictaminarla, por lo que negó que esté generando ningún retraso.

La confrontación entre priistas y panistas en el Congreso estatal se mantiene a la orden del día, alimentándose aún de la pugna en la definición del presupuesto 2009 para el Estado.

Este martes, en el Palacio Legislativo se celebró una sesión extraordinaria que fue calificada por el coordinador de los panistas, Jorge Salinas, como "de mero trámite", pero en ella, el legislador panista Carlos Meillón Johnston llamó la atención del coordinador de los diputados priistas, Juan Carlos Castellanos Casillas, porque no ha turnado a la Comisión de Hacienda y Presupuesto —que además, es presidida por Salinas Osornio mismo— el dictamen de aprobación para el endeudamiento por 545 millones de pesos que proyecta el Gobierno estatal, en el marco del programa federal "Peso por peso", para la compra de maquinaria que se destinará a varios municipios del Estado.

"Ahora quieren responsabilizarme", se quejó Castellanos Casillas, quien negó que ésta sea la oportunidad de presionar al grupo de diputados panistas, que simplemente han hecho caso omiso de su negativa a aprobar cinco mil 500 millones de pesos en deuda, solicitados por el gobernador Emilio González Márquez.

"Me apena mucho que otra vez estén queriendo sorprender a la sociedad y que además, traten de responsabilizar a la fracción del PRI con este argumento (...), me asignaron esta iniciativa para que fuera yo el ponente de la misma en la Comisión de Hacienda, y la documentación se me entregó el 11 de noviembre. Tenemos un plazo de 15 días para estudiarla y dictaminarla, así que no estamos generando ningún retraso".

El diputado Salinas Osornio responsabilizó a Castellanos Casillas de generar un retraso de 72 horas por cada día que transcurre sin que entregue el dictamen para aprobar el préstamo.

El coordinador priista aclaró también que los 545 millones de pesos no están considerados en la Ley de Ingresos 2009, misma que de acuerdo con las previsiones tomadas por los diputados de la Comisión de Hacienda, debe estar aprobada a más tardar este 20 de noviembre, y en la que se incluyen cinco mil 500 millones de pesos que el Poder Legislativo le permitiría al Ejecutivo contratar en instituciones crediticias.

El legislador priista subrayó que no necesariamente se debe aprobar "a ciegas" el proyecto de esta deuda, "aunque entre los beneficiarios estén municipios gobernados por el PRI; tenemos que estudiar con cuidado el estado de la maquinaria que proponen comprar y cuáles son las condiciones de pago. El objetivo que nosotros siempre defenderemos es el beneficio social, no el de algunos grupos políticos".

Congreso estatal

El Verde rechaza plan para Los Colomos

Guadalajara ▸ Sonia Serrano Íñiguez

En el Congreso del Estado, los acuerdos políticos están por encima de las responsabilidades. Así lo demostró ayer el diputado por el Partido Verde Ecologista de México (PVEM), Luis Manuel Vélez Fregoso, quien prefirió dar continuidad a su arreglo con la fracción del Partido Acción Nacional (PAN), de votar en contra todas las propuestas que presente el Partido Revolucionario Institucional (PRI). Esto, a pesar de que ayer se trataba de un planteamiento para resolver de manera integral los problemas que afectan al bosque Los Colomos y su cuenca hidrológica.

La iniciativa fue presentada por el diputado del PRI Abel Salgado Peña, pero fue rechazada por el PAN y el resto de la oposición. Salgado explicó que su propuesta era para la instalación de una mesa de trabajo entre todas las comisiones legislativas que tienen que ver con el medio ambiente y la ecología, en la que además participarían todas las agrupaciones civiles que defienden la conservación del bosque.

Además, un segundo artículo plantea la necesidad de decretar como zona de reserva la "cuenca hidrológica de Los Colomos".

Abel Salgado lamentó el voto en contra del PAN, a pesar de tratarse de un tema que preocupa a los tapatíos "y que tiene fundamento en los atropellos que se han cometido en los últimos años, donde se han visto afectados los terrenos de este bosque". Consideró que lo más lamentable es que la propuesta se rechaza simplemente porque es presentada por su fracción y se descalifica "sin argumentos".

Recordó que hay algunos regidores del PAN que han sido señalados de beneficiarse con la invasión del bosque, por lo que la actitud de los legisladores panistas es para "encubrir intereses oscuros". ■

PERDER EL SENTIDO HUMANO, GRAN ERROR DE LOS POLÍTICOS

En Jalisco uno de los errores más grandes de los políticos, es la pérdida del sentido humano, denunció la diputada local por el Partido Revolucionario Institucional, Gloria Judith Rojas Maldonado.

Pero no todos los legisladores tienen esa característica. «No nos pueden juzgar a todos por igual», señala durante una visita que realizó a las instalaciones de Ocho Columnas, donde fue recibida por el director general, licenciado Gonzalo Leaño Reyes y por el director-editor, doctor Juan Toscano y en donde también se contó con la presencia del presidente de la Unión de Comerciantes del Mercado de Abastos, José Luis Guzmán.

Lo que la gente quiere son políticos honestos. La ciudadanía está cansada de que no se les escuche, de que no se les dé solución a sus problemas, precisa la legisladora.

Gloria Judith Rojas Maldonado habla con conocimiento de causa. Dice que es la «vox populi» que se escucha al recorrer las colonias de la zona metropolitana. «Los diputados y los políticos en general, tienen abandonada a la ciudadanía, sobre todo aquellos que no son oposición».

Sensibilidad. La diputada es alguien que tiene la sensibilidad suficiente para saber que hay que estar muy cerca de la gente, pero sobre todo con un gran sentido humano.

Gloria Judith Rojas Maldonado tiene 28 años de edad, es licenciada en Administración de Empresas. Pese a su corta edad, tiene experiencia política. Las cosas para ella no han sido regaladas. Actualmente es la Presidenta de la Comisión de Equidad de Género del Congreso del Estado. Es además la impulsora de la Ley de Acceso a una Vida Libre de Violencia, que es la primera ley que protege los derechos de las mujeres en Jalisco, aunque fue una lucha difícil pero no imposible.

También es quien tuvo la iniciativa de la Ley de Protección para los no Fumadores en Jalisco.

Enseguida ella se autodescribe: «Me he caracterizado por ser una mujer de decisiones y que no va como burrito tomando decisiones por el partido. Lo respeto mucho, pero tengo firmeza y un sentido social muy grande.

«Para mí la política no es un medio, lo hago por convicción. Tengo 28 años, soy licenciada en Administración de Empresas. En mi familia soy la más chica luego de tres hombres. Soy una mujer que me propongo metas para lograrlas». Reconoce que ha sido una mujer, dentro de la política, muy cuestionada. Sin embargo, a lo largo del tiempo ha demostrado que no es el «adorno» del Congreso del Estado, sino una mujer con inteligencia, capacidad y decisión. En 1998 estuvo en el grupo de jóvenes del PRI. En el 2002 en el CEN del PRI con Sara Rianchо, obviamente en el Distrito Federal.

Regresó a Jalisco en la campaña de Arturo Zamora Jiménez para presidente municipal de Zapopan, en donde quedó con el cargo de regidora suplente y ahora -desde el 2006- es diputada local. Subraya que: «Sé trabajar, es lo que más me gusta hacer». Lo que lamenta es que algunos diputados de Acción Nacional le hayan copiado iniciativas y en concreto y desde hace tiempo, le bloquean todo lo que hace en relación a la Ley de Acceso a una Vida Libre de Violencia.

Juzgar. Señala que en general, «para los diputados importante que nos escuchen. No podemos juzgar a todos los legisladores por igual. Algunos no han querido dar el estirón, otros han querido hacer y a otros no nos han dejado hacer».

Luego confiesa que: «en el Congreso del Estado es difícil encontrar leyes y personas con contenido social. Algo de lo más importante es que los políticos no perdamos el lado humano. Creo que el político que pierde el sentido humano y principalmente las causas sociales, cae en uno de los peores errores».

Dice que es triste que en Jalisco se camine «cada quien con un interés personal y, por tanto, estamos abandonando y dejando de lado los temas principales y tras-cendentes como la violencia que se sufre hoy». También comentó durante la charla que «lamentablemente en las estadísticas, Jalisco vuelve a ser uno de los primeros lugares en violencia. El 78% de mujeres, junto con el 78% de familias de Jalisco, sufren algún tipo de violencia y he visto -la verdad- una resistencia fuerte de que a pesar de que en muchas legislaturas se quiso intentar hacer reformas interesantes en los diferentes códigos, no se había podido lograr, hasta ahora».

Agrega que «lo logramos en esta legislatura y es una ley que está en letra muerta, durmiendo el sueño de los justos, no hemos tenido ningún apoyo de parte del Ejecutivo del Estado».

Maniatado. El problema no acaba allí, pues revela que «el Instituto de las Mujeres (de Jalisco), está maniatado completamente. Se habían comprometido a hacer refugios por región en todo el estado y lamentablemente sólo tenemos dos en zona metropolitana». Asegura que en cuanto a la ley de no violencia, «todo está atorado, ya que aun cuando fue aprobada (con muchos problemas), no existe capacitación para funcionarios públicos. Los Ministerios Públicos se burlan de las mujeres que sufren de violencia cuando acuden a hacer la denuncia. Les dicen que "si le pegó su marido, por algo fue" y las regresan a casa sin darles el más mínimo apoyo».

Prácticamente esta situación se

debe a que «les cae mal la ley y la diputada les cae peor», agrega con una sonrisa.

Definitivamente, precisa, se trata de actitudes machistas y misóginas, que impiden que las mujeres ya no sean golpeadas, tanto física como psicológicamente. Es más, afirma que si la ley en cuestión se aplicara debidamente, ya se hubiera disminuido la violencia contra las mujeres en un 50%. Hacen falta recursos, reconoce y, por tanto, para el 2009 pide que le autoricen un presupuesto de 40 millones de pesos, prácticamente el doblé del de este año. Sin embargo, tras hacer una pausa a manera de reflexión, expresó que es una lástima que «los temas en el Congreso del Estado no se debaten con seriedad».

Perfiles. Al respecto señaló que «me queda claro que necesitamos perfiles. En Jalisco, para mi punto de vista muy personal, estamos reprobados en educación, seguridad, nutrición, en violencia y no lo atribuyo a otra cosa más que a los perfiles que tenemos en Jalisco, gente que nos gobierna que lamentablemente no tiene perfil, que no tiene la preparación y que no está ubicado en una realidad. Creo que la mentalidad y la congruencia no está imperando en el gobierno y es lo que estamos reflejando en las colonias. La gente ya tiene miedo».

Es un hecho también que la gran mayoría de los políticos se olvidan de los compromisos cuando no están en tiempos electorales y la gente está cansada de eso. Gloria Judith señala que regularmente visita, por las tardes, cuatro o cinco colonias al día para estar cerca de la ciudadanía y tratar de apoyarla en lo que sea necesario.

«No he abandonado mi trabajo legislativo, porque a pesar de que por lo regular dedico todas las tardes a las visitas a colonias y no lo hago solamente en tiempos electorales, siempre he estado con la gente, de allí precisamente nacieron muchas iniciativas, como la Ley de Acceso a una Vida Libre de Violencia».

Que se acerquen los empresarios

A Gloria Judith Rojas Maldonado no le gusta mucho la manera en cómo los líderes del sector empresarial se dirigen a los diputados, donde los cuestionan de todo. Dice la legisladora que «lo que sucede es que realmente no nos conocen». Señala que en lo personal ha tratado en varias ocasiones de acercarse a ellos, expresamente a Coparmex, y hasta el momento no le han abierto las puertas. Precisa que «quisiera que se acercaran a dialogar, que señalen lo que no les guste, pero que al mismo tiempo presenten sus propuestas. Lamento mucho las declaraciones que se han venido dando, creo que eso no construye a Jalisco. Creo que es mejor el acercamiento y no estar mandando recados con los medios de comunicación... No me han dado oportunidad de explicarles la Ley (de la no violencia). Creo que somos parte importante y creo que debemos de estar unidos los empresarios y los funcionarios públicos y no responder siempre a intereses personales y partidistas. Por ejemplo, yo no puedo estar a favor del endeudamiento de Jalisco y los empresarios sí, ¿por qué están a favor? Hay que analizarlo bien, ya que estamos viendo la crisis y no podemos ser el estado más endeudado».

Lo dijo

Es triste que en Jalisco cada quien camine con un interés personal y, por tanto, estamos abandonando y dejando de lado los temas torales como la violencia que se sufre hoy

Gloria Judith Rojas Maldonado

Por un periodismo propositivo

Durante la reunión con la diputada, el director general de Ocho Columnas, licenciado Gonzalo Leaño Reyes, dijo que en esta casa editorial se trabaja por un «periodismo cívico, propositivo, que tenga en cuenta a las principales causas sociales de nuestra sociedad jalisciense, del occidente de la república. Nosotros nos preocupamos por temas que otros diarios no toman en cuenta. Aquí no nos mueve el deseo del sensacionalismo y el amarillismo. Nuestro compromiso es con causas muy serias de periodismo cívico, donde podamos aportar un granito de arena hacia una sociedad más justa y más segura».

Fotos: Guillermo Guzmán

DIPUTADA Gloria Judith Rojas Maldonado.

Entregarán recursos a partidos políticos

Jessica Pilar Pérez

Esta semana llegarán al Instituto Electoral y de Participación Ciudadana (IEPC) los 67 millones de pesos para el financiamiento público de este año a los partidos políticos; el Gobierno del Estado espera que los dirigentes cumplan su palabra de regresar los recursos.

El Secretario general de Gobierno, Fernando Guzmán, reconoció que el acuerdo fue sólo verbal porque no se firmó el convenio, pero esperaría que se cumpliera la palabra empeñada.

"Obviamente se ha estado haciendo un trabajo en Finanzas, como se ajustan los recursos de otras disposiciones, para poder completar la bolsa y entregar al Instituto Electoral esta misma semana esos recursos completos, y esperamos y confiamos en la voluntad, en la palabra de los partidos que han asumido el compromiso de devolver una parte de acuerdo a lo que se ha venido hablando con ellos", precisó.

El PRI fue el único que afirmó que no regresaría el incremento autorizado para 2008 y 2009, porque supuestamente el Gobernador no aceptó su propuesta de renunciar a 15 mil millones de pesos de manejo a través de partidas discrecionales.

El 30 de octubre, cinco partidos manifestaron disposición para reducir el financiamiento aprobado en el marco de la reforma en materia electoral, que se incrementaba cinco veces de un año a otro.

> Fernando Guzmán

El PAN renunció a recibir los recursos correspondientes a cinco de 13 meses –de julio de este año a julio del 2009–, mientras que el PRD a cuatro; esta última postura coincide con la propuesta del Gobierno estatal, que fue avalada por el PT, el PVEM y el Panal.

El Secretario general de Gobierno dijo que hasta el año entrante se discutiría el financiamiento público para ese año electoral.

El dinero que se regrese a las arcas estatales se usaría para el pago de obras prioritarias como fortalecer el empleo, la infraestructura, la seguridad, la salud y la educación.

PAN VE POR TI
ELLOS. NOSOTROS. TODOS.
Mural
Página: 1b
Miércoles 19 de noviembre de 2008
Tema: Ejecutivo – Obra

Pide Ejecutivo 3 mil mdp para obras sin definir

> Mas de la mitad de los 5 mil 500 millones de deuda no plantean detalles de la inversión

José David Estrada y Francisco de Anda

Imagine: su esposa o marido le plantea pedir un crédito de un millón de pesos y cuando le pregunta para qué, lo único que le dice es "para arreglar la cocina"; no sabe si le va a cambiar el piso, si va pintar las paredes o va a comprar una estufa nueva ni cuánto costaría cada arreglo.

Ese es el escenario que está planteando el Gobierno estatal a los diputados con la petición de un crédito por 5 mil 500 millones de pesos, de los cuales casi 3 mil son para "fondos", "aportaciones" o "inversiones" que no están especificados como lo ordena la Ley de Deuda Pública.

La Constitución mexicana señala en su Artículo 117 que sólo se podrán solicitar empréstitos cuando se destinen a inversiones públicas productivas conforme a las bases que establezcan las leyes estatales.

La Ley de Deuda Pública del Estado reitera en su artículo 14 que sólo podrá endeudarse la entidad cuando el dinero se destine a inversiones públicas productivas, aunque no entra en detalles salvo en el artículo 28, donde dice que en su solicitud al Congreso, el Gobernador deberá indicar "el monto, destino y condiciones, en su caso, del empréstito".

El Ejecutivo estatal pretende dar cumplimiento a estas disposiciones con un listado en el que se encuentran conceptos como "Aportación para el Desarrollo Social del Estado", a donde irían 180 millones de pesos; "Inversión regional y de apoyo municipal", en donde pretende gastarse 695 millones 227 mil pesos, o "Inversión metropolitana", a donde destinaría 540 millones.

En total son 18 conceptos rela-

cionados con "aportaciones", "fondos", "inversiones" o "infraestructura" que suman un total de 2 mil 861 millones 389 mil 570 pesos.

Cuando se cruza la información de la deuda con el Programa Operativo Anual (POA) de Inversión, tampoco allí están especificados todos los proyectos.

Por ejemplo, en "Inversión Regional y de Apoyo Municipal", el POA contempla 695 millones de pesos, los cuales serían financiados con la deuda pública, pero sólo hay proyectos por 162 millones de pesos. Los 533 millones de pesos restantes son para un "fondo de apoyo para proyectos de equipamiento e infraestructura municipal" y para "infraestructura urbana en regiones y municipios".

Además, el Gobernador incluye en la Iniciativa de Endeudamiento marcada con el número 041/2008 de la Secretaría General de Gobierno, 10 de los 16 proyectos que dijo que haría con la deuda de 2 mil 700 millones autorizada el año pasado por el Congreso del Estado.

CRECEN AÚN MÁS LA DEUDA

El Gobernador busca crecer la deuda de 548 millones de pesos que había solicitado al Congreso del Estado para la compra y mantenimiento de maquinaria a 724 millones de pesos.

Aunque oficialmente no se ha dado a conocer el motivo del incremento, una fuente del Ejecutivo comentó que la modificación responde al incremento que ha tenido el dólar en los últimos días.

Gastos ambiguos

Deuda por 5 mil 500 millones de pesos según la Secretaría General de Gobierno.

(Cifras en millones de pesos)

CONCEPTOS QUE NO ESPECIFICAN CON CLARIDAD LOS PROYECTOS	
Inversión regional y de apoyo municipal	$695.2
Inversión metropolitana	$540.8
Fondo para el consejo metropolitano	$400
Conservación de red de comunicaciones terrestres	$181.7
Aportación para el desarrollo social del estado	$180
Ampliación Red de Comunicaciones Terrestres	$151.5
Infraestructura educativa básica	$148.4
Infraestructura Productiva Rural	$137.5
Infraestructura educativa para Educación Media Superior y Superior Tecnológica	$119
Infraestructura Hidráulica (en comunidades urbanas)	$100
Infraestructura Hidráulica (en comunidades rurales)	$40
Fomento de Actividades de Protección, Conservación y Preservación Ecológica	$40
Infraestructura Hidráulica	$39.4
Infraestructura deportiva	$36.8
Desarrollo de infraestructura en los municipios	$18.1
Fomento de actividades de protección, conservación y protección ecológica	$17
Infraestructura de protección, y preservación ecológica	$10
Ampliación de caminos rurales	$5.6

CONCEPTOS INCLUIDOS EN LA DEUDA DEL 2008	
Centro de valor agregado	$160
Carretera Tuxcueca - Mazamitla	$100
Carretera Autlán - Villa Purificación - Chamela	$50
Agroparques	$50
Centro de Software	$30
Carretera Amatitán - Huejuquilla	$20
Andador del peregrino	$10
Ruta Wirrárika	$10
Paisaje agavero	$10
Ruta arqueológica	$10

PROYECTOS ESPECÍFICOS	
Terrenos	$700
Fondo complementario para el desarrollo regional	$480
Programa mejora tu casa	$290
Fideicomiso alianza para el Campo (Facej)	$175
Infraestructura de Seguridad Pública	$101.8
Programa estatal de infraestructura social con los migrantes	$100.5
Desarrollo del proyecto de la Ciudad Judicial	$100
Infraestructura en materia de Salud	$85.9
Imagen Urbana y Turística	$72.7
Proyectos para el Desarrollo de Infraestructura	$48.2
Electrificación	$34.2

PAN VE POR TI
ELLOS. NOSOTROS. TODOS.
El Informador Miércoles 19 de noviembre de 2008
Página: 1a Tema: Ejecutivo

Anuncian más nodos viales en 2009

Para el próximo año, el Gobierno del Estado proyecta la construcción de un nodo vial en la carretera libre a Zapotlanejo-Periférico, en el que se gastarán 210 millones de pesos, conforme a lo planteado en el presupuesto de Egresos 2009.

Además, el secretario de Desarrollo Urbano (Sedeur), Sergio Carmona Ruvalcaba, confirmó la realización de los nodos en avenida Patria en sus cruces con Pablo Neruda y Naciones Unidas, obras a las que se destinarán 119 millones de pesos y 200 millones de pesos, respectivamente.

En los planes de la Sedeur está también la realización de adecuaciones viales en superficie en la avenida López Mateos en sus cruces con Mariano Otero y Las Fuentes, con una inversión de cinco y 1.8 millones de pesos, respectivamente.

Asimismo, Carmona Ruvalcaba anunció que a inicios del próximo año, el Gobierno del Estado comenzará la construcción de un nodo vial en Belisario Domínguez y Periférico. Para esta obra se asignaron, en su primera etapa, 40 millones de pesos en el presupuesto 2008, recursos procedentes del Fondo Metropolitano de Inversión Federal.

En relación al plan de construir un puente en Lázaro Cárdenas que permitiría cruzar López Mateos, mismo que comprendería desde Lorenzana hasta Guadalupe, el funcionario dijo que no se presupuestaron recursos para esta obra en 2009, aunque el proyecto ejecutivo está listo.

En un momento dado, es posible que se puedan destinar recursos a través del Consejo Metropolitano para 2009 para la obra en Lázaro Cárdenas.

En cuanto a los dos nodos viales que se construirán en Patria (en sus cruces con Pablo Neruda y Naciones Unidas), Carmona Ruvalcaba dijo que forman parte del proyecto general de la avenida Patria, que contempla su ampliación, para lo cual es necesario trabajar en la liberación de derechos de vía desde la zona de Atemajac, hacia Tlaquepaque.

En avenida Patria se pretenden realizar adecuaciones viales y rescate de la vía.

Pide Emilio decisiones sin colores de partidos

El gobernador del Estado, Emilio González Márquez, defendió una vez más su propuesta de proyecto presupuestal para 2009 y la deuda que pretende contratar por seis mil millones de pesos.

En la Tercera Reunión "Visión de Desarrollo y Proyectos estatales del Gobierno y municipios Desde lo Local", exhortó a alcaldes de distintos partidos a gestionar ante los diputados los recursos que permitan en gran medida hacer obras en sus municipios.

González Márquez confió en que los legisladores de oposición no estarán dispuestos a pagar el costo político de la falta de empleo y oportunidades para los jaliscienses.

"Creo que el tema del apoyo al empleo a través de infraestructura, a través de endeudamiento, saldrá casi por unanimidad, no creo que algún diputado no se comprometa a proteger el empleo de su gente; ése es el tema fundamental, por lo tanto mantengo el optimismo que los diputados ante un año difícil están dispuestos a aplicar medidas contracíclicas para que no se pierda el empleo", dijo el mandatario, y pidió a los presidentes municipales ejercer sus recursos sin pensar en fines partidistas o electorales.

Apuran Alcaldes obras

> Apuestan a concluir o a avanzar proyectos publicitados a lo largo de su Administración

Jessica Pilar Pérez

La conclusión de obra pública es la principal preocupación y el reto de los Alcaldes de la zona metropolitana antes de que concluya su trienio el próximo año.

A pregunta expresa de cuáles serían sus prioridades en acciones en su último año de gobierno, todos coincidieron en detallar obras que están inconclusas y prometen terminar, algunos también agregaron apoyos a la seguridad pública.

El Alcalde de Guadalajara, Alfonso Petersen Farah, fue el más ambicioso, al detallar proyectos grandes como Puerta Guadalajara, el estacionamiento del Estadio Jalisco y la Villa Panamericana, que pretende dejar lo más avanzados posible.

Entre otros proyectos que podrían hacer con recursos propios, Petersen Farah enumeró las remodelaciones de Avenida Chapultepec, Calzada Independencia y Centro Histórico; y, a través de la bolsa del Consejo Metropolitano, harán los pasos a desnivel de Belisario Domínguez y Periférico y una solución vial en Lázaro Cárdenas y López Mateos.

"La intención es que todas estén terminadas en cuanto a su proceso de gestión por parte de la obra pública y en cuanto a los proyectos sociales la evolución característica de una obra de ese tipo; nosotros calculamos que la Villa Panamericana estará terminando en el 2011, la Puerta Guadalajara estaría terminando en el 2012, la intervención del Estado Jalisco en el 2011, y la intervención de Calzada Independencia en el 2010", precisó.

El caso de Zapopan no es diferente, su Presidente Municipal, Juan Sánchez Aldana, señaló la conclusión de la segunda y tercera etapa del Centro Histórico, el nuevo edificio de la Policía municipal, con la infraestructura tecnológica para que funcionen todos los GPS, las cámaras y el sistema de radio comunicación, y las mejoras a las unidades deportivas Tabachines y Zapopan Romero.

Hernán Cortes Berumen, Primer Edil de Tlaquepaque, buscará mejorar las vialidades de la Central Camionera y 8 de julio al colocar concreto hidráulico, además de habilitar 22.5 hectáreas de las 55 del Parque Central en la Colonia Miravalle. El próximo año esperan sumar 20 hectáreas para este parque, ubicado en la zona más contaminada de la zona metropolitana, del cual sólo cuentan el terreno, rehabilitación de 2.5 hectáreas en la primera fase y la instalación de dos viveros.

En Tonalá, el Alcalde Agustín Ordóñez Hernández le apostó a las vialidades de Avenida Matatlán, Pablo Valdez, Santa Paula, Río Nilo y Tonaltecas y una mejora en la academia de policía y reclusorios municipales.

Apuesta Emilio a regiones

El Gobernador Emilio González Márquez anunció ayer su intención de comenzar a ejercer el Presupuesto de Egresos 2009 a partir de este mes.

Durante la Tercera Reunión "Visión del Desarrollo y Proyectos Estratégicos del Gobierno del Estado y Municipios", el Mandatario dijo que solicitará autorización al Congreso para ejercer 240 millones de pesos, de los 720 millones de pesos que conforman el Fondo de Regionalización.

"Que en enero podamos iniciar con un tercio adicional (de obra), para que conforme al avance de cada Municipio, no haya ninguna duda de que vamos a rendir buenas cuentas y de que ustedes van a salir con la conciencia tranquila y con el reconocimiento de los ciudadanos de su Municipio", señaló.

Sugirió a los Alcaldes contactar a la Secretaría de Planeación para afinar los detalles y tener las autorizaciones para ejercer su presupuesto.

Francisco de Anda

PAN VE POR TI
ELLOS, NOSOTROS, TODOS.
Público
Página: 6
Miércoles 19 de noviembre de 2008
Tema: Ejecutivo – vialidades

Gobernador anuncia gran plan de vialidades en ZMG

Guadalajara ▸ Rubén Martín

La conclusión del Periférico y la construcción de pasos a desnivel o deprimidos en Periférico, Lázaro Cárdenas, Patria y Mariano Otero forman parte del proyecto sexenal de vialidades en la zona metropolitana de Guadalajara que ayer fue anunciado por el gobernador Emilio González Márquez, ante presidentes municipales de todas las regiones del estado.

Ante una eventual pregunta de por qué debería interesarles la inversión en la capital del estado y no en otra regiones de la entidad, Emilio González justificó el dinero invertido en obras como el Periférico, al calificarla de la principal arteria vial no sólo de la zona metropolitana de Guadalajara sino de toda la entidad.

Su listado de obras, que no alcanza la categoría de proyecto terminado y detallado con plazos y montos de inversión, abarca ocho pasos a desnivel o deprimidos, y entre ellos recupera la idea de un puente elevado en la avenida Lázaro Cárdenas, desde la calle Lorenzana hasta después de avenida Guadalupe, que ya había propuesto cuando fue alcalde de Guadalajara (2004-2005). En ese entonces el proyecto se valuó en unos 285 millones de pesos, pero ayer no dio cifras.

Se trata de obras viales en las cinco principales avenidas de flujo continuo que hay en la zona metropolitana: Periférico, Lázaro Cárdenas, López Mateos, avenida Patria y avenida Circunvalación.

En el primer caso, el objetivo es este año terminar la fase 3 y para 2009 la 4 y 5, con lo que por fin culminaría el anillo Periférico de Guadalajara. La idea, expuso el gobernador, es que las obras del siguiente año en esta arteria vial permitan que el Periférico pase "por detrás de Tonalá y entroncar en Periférico Norte".

"Después de 50 años [la prioridad] es concluir el dichoso Periférico. Ya ahorita se está construyendo el tramo 3, están visitándose los entronques para que muy pronto desde el aeropuerto se pueda ir a la carretera a El Verde, y luego creo que a la libre a Zapotlanejo, y empezar a construir este Periférico como un libramiento al oriente de nuestra ciudad". A la par, dijo, se van a quitar los semáforos, para que la mejora a la vialidad sea real.

En Lázaro Cárdenas, como ya se dijo, remarcó la construcción del puente que pasaría por arriba de la avenida López Mateos, desde Lorenzana hasta después de avenida Guadalupe, así como los pasos deprimidos en San Ignacio y Niño Obrero, para llegar a Los Cubos. En avenida Patria habló de pasos a desnivel en Pablo Neruda y Naciones Unidas; y otro paso elevado en Mariano Otero y Las Rosas, justo frente a Expo Guadalajara. En Periférico mencionó los pasos a desnivel en las Cañadas, Periférico y Belisario y Periférico y Colón.

El mandatario estatal expuso lo anterior al participar en la tercera reunión de su gabinete completo con las autoridades municipales de todo el estado, en un encuentro denominado Visión de desarrollo y proyectos estratégicos del gobierno del estado y municipios. El gobernador aprovechó el foro para explicar su propuesta de gasto público para el próximo año que, enfatizó, está enfocada tratar de prevenir los efectos de la crisis económica mundial, en particular el desempleo. Según Emilio González, la fórmula tiene tres componentes: inversión pública en infraestructura, tecnología y financiamiento.

Y enseguida reiteró su postura de que todo esto no se puede conseguir sin endeudar en 2009 al estado con 5,500 millones de pesos más a los

>>>

Renovarán flota aérea estatal

Tras el accidente de una avión de la Secretaría de Gobernación el pasado 4 de noviembre, en el que perdió la vida el titular de la dependencia, el gobernador Emilio González Márquez anunció ayer que se renovará la flotilla aérea del gobierno estatal.

En rueda de prensa, justificó la medida debido a la antigüedad de los vehículos aéreos del gobierno de Jalisco. Específicamente habló de que dos de los tres helicópteros que se tienen se pondrán en venta, e incluso mencionó que uno de ellos se ha detenido su motor en vuelo, aunque sin consecuencias que lamentar hasta ahora. "Dentro de las aeronaves hay algunas que por su antigüedad es conveniente ya no tenerla [...] Hay por ejemplo dos helicópteros, uno que es un Bell 212, que es de 1970 y algo, y otro que es un Bell 206, que es del 73; uno es de antes de Vietnam y otro es después de Vietnam", ironizó el gobernador.

También prevé poner a la venta el avión que se compró durante la Administración de Francisco Ramírez Acuña, el sexenio anterior (un Beech Jet 400 RJ-48, año 1988, para ocho personas), para el traslado del gobernador. Con la venta de los dos helicópteros viejos se comprará uno nuevo para uso de la Unidad Estatal de Protección Civil, anticipó Emilio González.

Guadalajara ▸ RM

casi trece mil millones de pe... que ya se adeudan. El gobernador exhortó a los presidentes municipales a que, si estaban de acuerdo con su proyecto económico, le llamen a los diputados locales para convencerlos de que se contrate más deuda.

En otro punto, Emilio González anunció a los alcaldes que quienes tengan autorización de sus ayuntamientos pueden gestionar recursos de un fondo de regionalización que tiene una bolsa total de 240 millones de pesos y que provienen de "ahorros de gasto corriente", para ejercer en los dos últimos meses del año. ■ P

claves

Los propósitos

Proyecto sexenal de vialidades para la zona metropolitana de Guadalajara

- **Periférico:** concluir el tramo 3 este año, y el 4 y 5, para pasar por detrás de Tonalá y entroncar en Periférico Norte, el próximo año
- **Lázaro Cárdenas:** puente elevado desde Lorenzana hasta después de avenida Guadalupe
- **Lázaro Cárdenas:** pasos deprimidos en San Ignacio y Niño Obrero para llegar a Los Cubos
- **Avenida Patria:** pasos a desnivel en Pablo Neruda y Naciones Unidas
- **Mariano Otero:** paso elevado en cruce con Las Rosas
- **Periférico:** pasos a desnivel en el cruce con Las Cañadas, con Belisario y con Colón

Fuente: Discurso de Emilio González Márquez ante alcaldes de todo el estado

PAN VE POR TI
ELLOS. NOSOTROS. TODOS.
Mural
Página: 3b
Miércoles 19 de noviembre de 2008
Tema: Cuenca Lerma Chapala

Promete Jalisco sanear 97% de aguas en 2009

› Amplían participación del Consejo de Cuenca Lerma-Chapala; quieren mejorar atención

Vania Citlalli de Dios y Margarita Valle

Al ampliarse la participación social en el Consejo de la Cuenca Lerma-Chapala, los Estados que lo integran refrendaron su compromiso con el saneamiento de la misma.

Los representantes de los Gobiernos de Michoacán, Querétaro y el Estado de México, así como los Mandatarios de Jalisco y Guanajuato, aseguraron que se esfuerzan por incrementar el porcentaje de tratamiento de aguas residuales.

Actualmente, Jalisco trata el 83 por ciento de aguas residuales municipales y pretende llegar el próximo año al 97 por ciento, mientras que Guanajuato alcanza el 67 por ciento y la meta al 2012 es el 97 por ciento.

José Luis Luege, director de la Conagua, señaló que se realizan monitoreos en los que se confirma la grave contaminación que se tiene en varios puntos de la cuenca y por ello el esfuerzo del organismo debe estar orientado al urgente saneamiento.

"Conocemos la calidad de las descargas, conocemos la calidad del agua en distintos puntos de la cuenca, sabemos de la gravedad en algunos casos y hay la necesidad de establecer inmediatamente este programa de saneamiento", afirmó.

Adelantó que uno de las metas es garantizar la disponibilidad y la sustentabilidad del agua, que deberá ser tratada al 100 por ciento, tanto agrícola como para uso industrial.

Para el próximo año, indicó, se incrementó el recurso para el apoyo a las entidades de mil 200 millones a 2 mil 100 para el 2009, a repartirse para infraestructura hídrica.

El Gobernador Emilio González indicó que en Jalisco se alcanzará el próximo año el 97 por ciento de aguas residuales municipales tratadas, con la operación de la planta en Jesús María, y con la construcción de las de Degollado y Ayotlán.

Lo anterior a pesar de que en la zona metropolitana se trata apenas el 3 por ciento de las aguas servidas.

PIDEN TERRITORIO ORDENADO

El director general de la Conagua hizo un llamado a trabajar en el ordenamiento territorial del País y evitar los asentamientos en zonas federales como ríos y zonas de riesgo.

Este llamado, dijo, lo hace ante el reto de mantener la disponibilidad con sostenibilidad del recurso hídrico, ya que en 1950 la disposición de agua era de 18 mil 410 metros cúbicos anuales, y para este año descendió a 4 mil 400.

Explicó que junto con el Gobierno del Estado se iniciará un estudio fotogramético para delimitar la zona federal y con ello rescatarlas a favor del medio ambiente.

Luege asistió a la toma de protesta de los 18 nuevos integrantes del consejo de Cuenca, encabezado por el Secretario del Medio Ambiente, Juan Elvira Quezada, en Atijo.

Los nuevos miembros representan a los usuarios de la Cuenca, y con ellos sumarán 36 los integrantes del organismo, los 15 que ya lo integraban representan a los Gobiernos de los Estados y dependencias federales.

Ponen vecinos el ejemplo

Cinco colonias de la Zona Metropolitana de Guadalajara, que tienen concesionado el servicio del agua potable, recibieron ayer recursos para invertirlos en infraestructura para el manejo del líquido.

El dinero que recibieron las asociaciones vecinales es el equivalente a lo que recaudaron durante el año. Con esto, Lomas del Valle recibió un cheque por 104 mil pesos; Bugambilias por 403 mil pesos; Tesistán por 300 mil pesos; Chapalita por 191 mil pesos, y Las Fuentes por 116 mil pesos.

Aunque el promedio de eficiencia de los organismos operadores del agua a nivel nacional es de 36.2 por ciento –cuando debería estar, al menos, al 60 por ciento–, también la Comisión Estatal de Agua (CEA) recibió 45.3 millones de pesos y el SIAPA, 22.2 millones.

En total, el titular de la Semarnat, Juan Elvira Quesada, repartió 285.5 millones de pesos en 64 cheques; el más cuantioso fue de 113 millones para el Estado de México.

Vania Citlalli de Dios y Margarita Valle

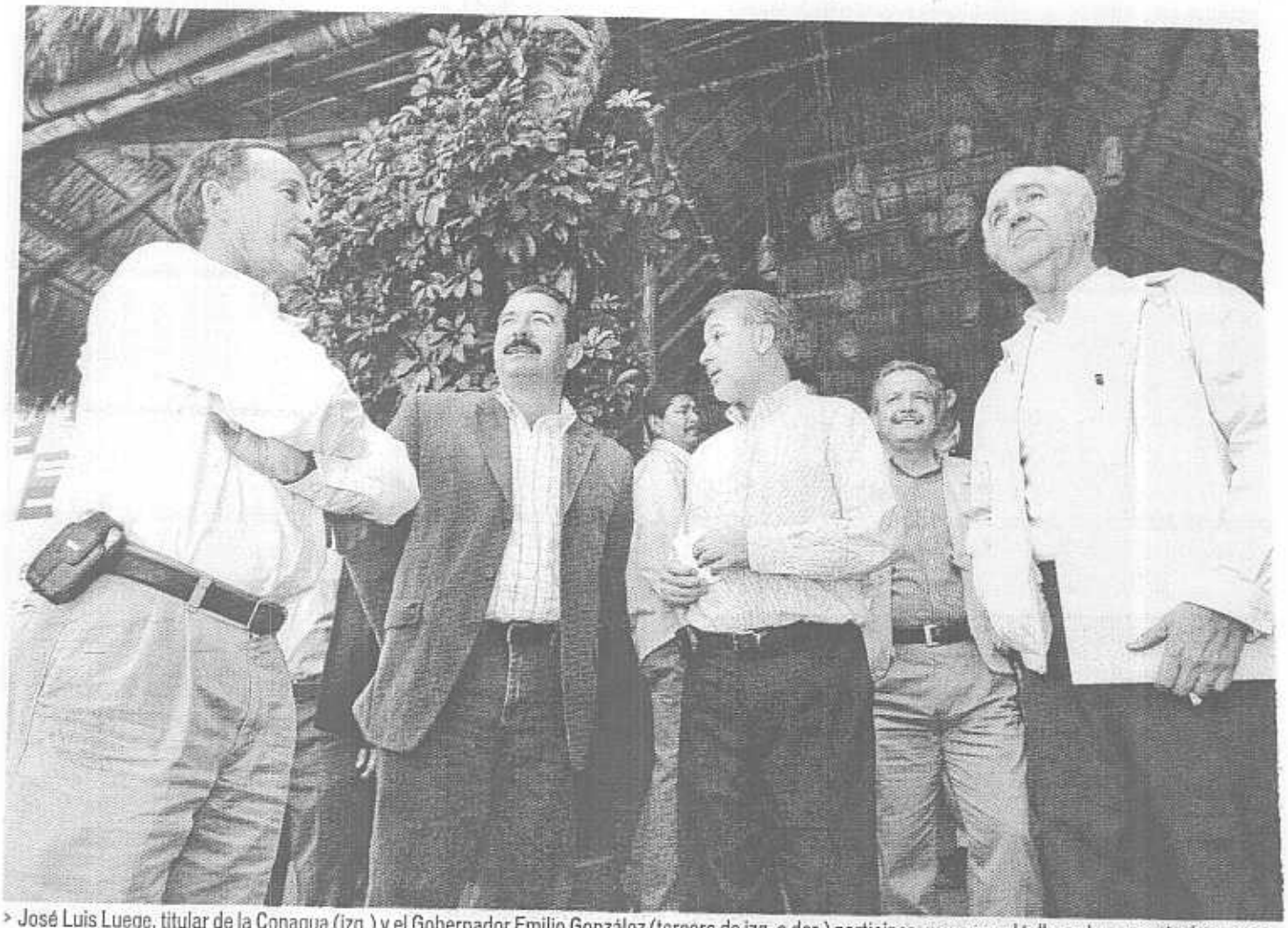

> José Luis Luege, titular de la Conagua (izq.) y el Gobernador Emilio González (tercero de izq. a der.) participaron ayer en el taller sobre manejo de cuencas.

Anuncian licitación de Agua Prieta

Vania Citlalli de Dios
y Margarita Valle

El Gobierno del Estado de Jalisco y la Comisión Estatal del Agua dieron ayer el primer paso para la construcción de la planta de tratamiento de Agua Prieta, al lanzar la licitación pública nacional.

El fallo se dará a conocer el 13 de julio del 2009 y la empresa ganadora deberá iniciar la obra el siguiente mes, el 31 de agosto, con un plazo de 20 años para concluirla.

Esto se dio a conocer ayer en el Diario Oficial de la Federación, en el que se especifican las bases de la licitación pública nacional, número 43111001-090-08.

Las empresas interesadas deberán contar un capital mínimo de 386 millones de pesos y tener como experiencia, por lo menos, la construcción de dos plantas de tratamiento.

Esta tratadora se ubicará al norte del Estado y se pretende que sea la más grande de América Latina, ya que saneará 8 mil 500 litros de aguas negras por segundo antes de descargarlas al Río Santiago.

Entre las bases del concurso destaca que la empresa ganadora no recibirá anticipos y tampoco podrá subcontratar ninguna partida de trabajos.

Además, se contratará bajo la modalidad de precio alzado, es decir, que se cubrirá el total una vez concluidos los trabajos y probada la operación de la planta.

"(El contrato) incluye: proyecto ejecutivo, construcción, equipamiento electromecánico, pruebas de funcionamiento, pruebas de capacidad, operación, conservación, mantenimiento; así como la remoción y disposición final de los biosólidos y sólidos que se generen", detalla la licitación.

El ganador para la planta de El Ahogado, a construirse frente al aeropuerto con una capacidad de 2 mil 500 litros por segundo, se dará a conocer este jueves.

Ayer, el Gobernador Emilio González, informó además que en el caso de la Presa de El Zapotillo el agua almacenada será al 100 por ciento para Jalisco y la que requiera la Ciudad de León deberá comprarla Guanajuato.

Añadió que la indemnización para las familias afectadas con este proyecto se hará a través de la construcción de vivienda, misma que se entregará a más tardar en tres años, cuando se concluya la cortina de la presa.

PAN VE POR TI
ELLOS. NOSOTROS. TODOS.
El Informador
Página: 1b
Miércoles 19 de noviembre de 2008
Tema: Ejecutivo – El Zapotillo

Presumen reubicación de "lujo" para afectados por El Zapotillo

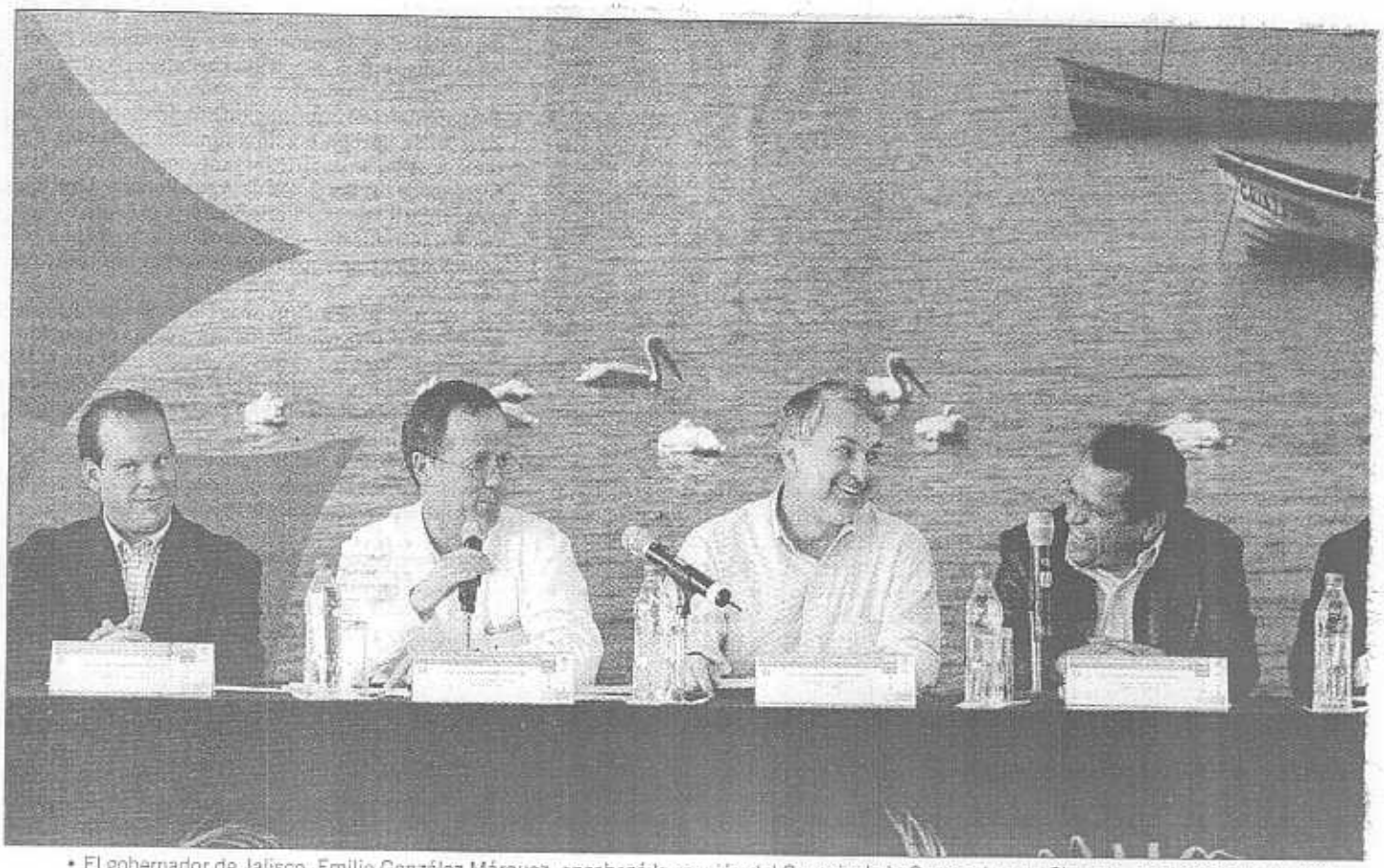

• El gobernador de Jalisco, Emilio González Márquez, encabezó la reunión del Consejo de la Cuenca Lerma-Chapala, realizada ayer en Ajijic.

Se suman los gobiernos federal y estatal para convencer a los pobladores de que obtendrán "grandes" beneficios si aceptan ser desalojados; tienen hasta tres años para lograrlo

Los gobiernos federal y estatal presumieron una serie de beneficios ambientales y de infraestructura para los pobladores que serán reubicados por la construcción de la Presa El Zapotillo. Una casa para cada familia, agro-parques de invernaderos, la posibilidad de ser quienes tengan los derechos para aprovechar turísticamente la zona, belleza escénica y el pago justo por sus tierras, forman parte de la larga lista de beneficios ofrecidos por las autoridades a cambio del desalojo para dar paso a la obra de abasto.

De gira por Chapala, el gobernador de Jalisco, Emilio González Márquez, reiteró que la Entidad será la encargada de indemnizar a los afectados, al tiempo que aseguró que para el próximo año tienen recursos económicos para iniciar con la edificación de las viviendas.

"Para este año hay una cantidad que no se ejercerá toda, pasará para el próximo año porque estamos terminando los procesos para iniciar la construcción de vivienda.

"(Habrá) una casa a cada familia, más agro-parques de invernaderos, más negociar con Conagua (Comisión Nacional del Agua) para que ellos tengan los derechos para aprovechar turísticamente esta zona, más la construcción de la infraestructura que permita que regrese la gente a vivir en la región".

A la lista de bondades se sumó el director general de la Comisión Nacional del Agua (Conagua), José Luis Luege Tamargo, quien resaltó que se trata de un proyecto de gran visión.

"Si alguien se reubica y está cerca de la presa, tiene beneficios ambientales y ecoturísticos, tiene la belleza escénica del lugar, etcétera; ahí tiene grandes beneficios, además de que el Gobierno federal ofreció apoyar en todo al Estado con planes de vivienda, que la gente no pierda realmente ningún valor, sino que gane. No perderán tierra, ganarán el equivalente".

Con la construcción de la Presa El Zapotillo, las comunidades de Temacapulín, Acasico y Palmarejo se quedarán bajo el agua, razón por la que el Gobierno busca convencerlos de dejar sus propiedades.

Pese a la oposición, Emilio González insistió en que cada día son más los pobladores convencidos de este proyecto, luego de reuniones en "privado", pues a los eventos públicos, reprochó, asiste gente de Guadalajara que "se opone a todo".

"Ahora, con un trabajo casa a casa, persona a persona, estamos logrando el convencimiento... Ellos quieren creer, quieren ver las casas, casas dignas. Están dispuestos a firmar".

Subrayó que si bien con esta presa también se dará agua al Estado vecino de Guanajuato, "100% del agua de El Zapotillo es de Jalisco". La ciudad de León, que será abastecida de este recurso, la regresará tratada.

Aplauden licitación de obras hidráulicas

Comienzan a consolidarse grandes proyectos de saneamiento y abasto en Jalisco, que se venían retrasando administración tras administración. Ayer, fue publicada la licitación de la planta de tratamiento de Agua Prieta, mientras que mañana será anunciado el ganador de una segunda planta, El Ahogado, que tratará parte de las aguas negras de la metrópoli. Incluso, ese mismo día se prevé también la publicación de las bases para la construcción y operación de la Presa El Zapotillo, pese a que todavía no hay consenso entre los habitantes que resultarán afectados. Tan sólo en esta obra se gastarán alrededor de ocho mil millones de pesos.

César Coll Carabias, director de la Comisión Estatal del Agua (CEA), señaló que para concursar por la planta de Agua Prieta, que tratará ocho mil 500 litros de aguas residuales, se requerirán alrededor de mil 900 millones de pesos.

Actualmente, sólo 3% de las aguas negras que se generan en la metrópoli son tratadas, mientras el resto se vierte sin saneamiento.

Consejo Lerma reconoce rezago en tratamiento

El martes tomaron protesta los nuevos integrantes del Consejo de Cuenca Lerma-Chapala, que opera desde hace 15 años. A este consejo se sumaron académicos, organismos y representantes municipales de los cinco estados que integran esta región, siendo el primero en el país en contar con 18 vocales titulares con voz y voto.

A la toma de protesta asistió el director de la Conagua, José Luis Luege Tamargo, quien durante su discurso, sostuvo que este tipo de consejos deben operar con una visión integral. Los exhortó para integrar el tema del Ordenamiento Ecológico Territorial, para evitar que por los cambios de uso de suelo, se sigan perdiendo bosques y selvas, lo que también ayudará a impedir la invasión de zonas federales.

A esta sesión estaba confirmada la participación del Presidente de México, Felipe Calderón, y los gobernadores de los cinco estados de la Cuenca Lerma, pero sólo asistieron los mandatarios de Jalisco y Guanajuato. Sin embargo, los representantes de Querétaro, Michoacán y Estado de México coincidieron en que es urgente aumentar el tratamiento de sus aguas para garantizar la sustentabilidad de la cuenca.

Corrige Emilio plan de Semades para autos viejos

Los automóviles de modelos anteriores a 1993 seguirán circulando en horas pico, decreta el gobernador

Alma Reynoso | OC

El gobernador del Estado, Emilio González, rechazará la propuesta de la Secretaría de Medio Ambiente para el Desarrollo Sustentable (Semades) que pretende evitar que automóviles de modelos anteriores a 1993 circulen en horas pico. De acuerdo con el mandatario estatal, no puede prohibírsele a la ciudadanía hacer uso de su patrimonio y aseveró que dentro de sus atribuciones está el corregir las decisiones erróneas que tomen los secretarios.

«Mi decisión personal es que ese punto no camina, no podemos decirle a la gente que tiene un carro modelo 93 hacia atrás que no lo puede usar para llevar a sus hijos a la escuela, si para eso lo adquirió; no le podemos decir a una familia que tiene un vehículo 93 y más viejo que no lo puede usar para ir al trabajo, para eso tiene el carro». Destacó que de nada servirá al propietario de uno de estos vehículos poder utilizar sus vehículos los fines de semana, ya que es en estos días cuando las familias utilizan menos sus automóviles.

«No, esa medida no será aprobada por un servidor; el que tiene un carro 93 o más viejo es porque es el que puede tener, no porque quieran tener un carro que consuma más combustible y que por lo tanto contamina más».

González Márquez añadió que al Gobierno del Estado toca acelerar los trabajos en materia de transporte público para que de forma conveniente y voluntaria la población opte por utilizar el transporte público y no un vehículo particular, pero no evitará que la población pueda hacer uso de su patrimonio.

El mandatario negó que exista una falta de comunicación con la titular de Semades, Martha Ruth del Toro Gaytán, dado que es la segunda ocasión que el Ejecutivo declina una de las propuestas de la secretaría, sin embargo, aseguró que en sus manos está corregir las decisiones erróneas de su gabinete.

«Hay comunicación constante, hay puntos de vista constantes, pero quien toma las decisiones soy yo; todas las decisiones que tome un secretario que yo considere que agrede a las familias de Jalisco, yo las cambio, para eso estoy, para corregir».

PAN VE POR TI
ELLOS. NOSOTROS. TODOS.
Ocho Columnas Miércoles 19 de noviembre de 2008
Página: 1b Tema: Ejecutivo – deuda

Si no aceptan la deuda, tampoco aceptan el empleo

Dado que en 2009 en Jalisco se registrará «la tormenta perfecta» dado que disminuirán los ingresos del estado y los incrementos obligatorios en materia de salud, educación, seguridad y salarios serán muy altos, el gobernador del Estado, Emilio González Márquez, reiteró que la contratación de una nueva deuda es necesaria para la creación de infraestructura que a su vez generará nuevos empleos.

El mandatario consideró que aquellos diputados que digan no a la deuda, estarán diciendo no al empleo, por lo que la expectativa de que los legisladores le apuesten al futuro del estado «dejando de lado colores partidistas» y acepten el endeudamiento por poco más de seis mil millones para el 2009, es muy alta. «Les pedí a los diputados que siendo el próximo año, un año electoral, dejemos los criterios electorales a los partidos y a los candidatos, y que los poderes ejecutivo y legislativo nos comportemos a la altura de lo que demanda esta grave amenaza que existe sobre nuestro estado y que antepongamos a Jalisco a nuestra visión de partido, no es momento para tomar decisiones con la credencial del partido en la mano».

González Márquez celebró que el gobierno federal después de décadas «se acordó que Jalisco existe» y le destinó más de 60 mil millones de pesos, sin embargo, dijo, ese recurso no sustituye la responsabilidad del Gobierno del Estado hacia el cuidado del bienestar de los jaliscienses a través de la generación de empleo.

Deuda igual a empleo. Asimismo, el ejecutivo estatal, consideró que el tema que debe estar sobre la mesa y que deben analizar los legisladores es el empleo, no el endeudamiento, porque éste significa dar seguridad a miles de familias de cara a la crisis financiera.

«Ese es el debate, empleo o no empleo, el mecanismo es la infraestructura que se genera con la deuda, pero lo que hay de fondo, es qué diputados se comprometen con el empleo y con el trabajo de los jaliscienses y cuáles no».

Finalmente el ejecutivo estatal invitó a los alcaldes municipales a entablar una comunicación directa con los diputados a fin de que éstos tomen conciencia de que la decisión que tomen afectará directamente a la economía de las familias jaliscienses.

/ alta OC | Alma Reynoso

Foto: Alejandra Díaz

TERCERA Reunión Visión de Desarrollo y Proyectos Estratégicos del gobierno del Estado.

Inauguran reunión

El gobernador del Estado inauguró la tercera Reunión Visión de Desarrollo y Proyectos Estratégicos del gobierno del Estado a la que acudieron alcaldes, secretarios y funcionarios del ejecutivo en Jalisco. Ahí, se reconoció a siete municipios que cumplieron al 100 por ciento con los 39 indicadores del Autodiagnóstico Desde lo Local. Amacueca, Encarnación de Díaz, Guadalajara, Jocotepec, San Martín Hidalgo, Zapotlanejo y Zapotlán, fueron reconocidos durante el evento y se entregó en manos de los alcaldes de los mismos la distinción a la que se hicieron acreedores. Ahí el ejecutivo estatal anunció que está en manos del Congreso del Estado la decisión de aprobar que la entrega de recursos del FONDEREG se adelante, y que de los 720 millones de pesos solicitados, se entreguen este mismo año 240 a fin de que comience la obra pública en los municipios de Jalisco.

PAN VE POR TI
ELLOS, NOSOTROS, TODOS.
Mural
Página: 1a
Miércoles 19 de noviembre de 2008
Tema: Ejecutivo - jet

Estrenará Emilio jet

> Carece de sustento técnico decisión de cambiar aeronaves del Gobierno estatal

Francisco de Anda y Jorge Velazco

Sin presentar un respaldo técnico que justifique su decisión, el Gobierno de Jalisco anunció ayer la renovación de tres de las seis aeronaves con que cuenta.

La intención del Gobernador Emilio González Márquez es deshacerse de un avión Beech Jet 400, del año 1988, para reponerlo por uno de modelo más reciente, y de dos helicópteros, un Bell 212 del año 1977, y otro de la misma marca, modelo 206, del año 74.

Los argumentos presentados por González Márquez para justificar los cambios carecen de sustento, aseguraron expertos en aeronáutica.

Cuando fue adquirido el Beech Jet 400 a un particular y único dueño en el 2005, la justificación que dio la Secretaría de Administración fue que los mantenimientos que había recibido eran de fábrica, que no presentaba historial de siniestros, y tenía la posibilidad de alcanzar los 40 mil pies de altura, lo que le permitiría volar por encima de las tormentas.

Personal de la misma dependencia informó que la aeronave fue sometida a un "Overall", un mantenimiento general, y que no tenía restricción para entrar a los Estados Unidos por el sonido de las turbinas.

Guillermo Heredia, ex director de Alma de México y actual consultor independiente, explicó que un avión con más de 20 años de antigüedad todavía puede ser funcional: "Si es un mantenimiento que haya sido hecho de acuerdo a los estándares del fabricante en lo que respecta al mantenimiento mayor, entonces los 20 años no es un problema", explicó.

En cambio, el Gobernador anunció que mantendrá el Turbo Commander, modelo 1978, que adquirió el entonces Mandatario Flavio Romero de Velasco.

"Hay un turbo hélice muy viejo, es un Turbo Commander que tiene una gran cualidad y es su capacidad de planeo, es un avión hecho para planear, aunque se apaguen las dos turbinas que tiene, puede planear y aterrizar en cualquier brecha, ese pensamos que debe mantenerlo el Gobierno del Estado", dijo.

Sin embargo, expertos consultados negaron esta afirmación y aseguraron que el Turbo Commander es conocido como uno de los aviones más ineficientes para planear debido a su corta ala y la resistencia al aire que le provocan los dos motores apagados.

La aeronave alcanza sólo 18 mil pies de altura, lo que causa que tenga que volar por debajo de las nubes.

En lugar de los dos helicópteros que el Gobierno del Estado pretende vender, se adquiriría una sola unidad que cumpla funciones de traslado de pasajeros y de protección civil.

...Y permite las carcachas

Emilio González Márquez enterró, antes de nacer, la propuesta de la Secretaría del Medio Ambiente para el Desarrollo Sustentable de restringir la circulación a autos con 15 años.

"No le podemos decir a una familia que tiene un vehículo 93, y más viejo, que no lo puede usar para ir al trabajo, para eso tiene el carro", dijo.

"Si sólo va a poder usar su vehículo en las horas no pico, entiéndase fines de semana, ¿para qué lo quiere? No, esa medida no ha sido aprobada por un servidor, no será aprobada por un servidor, el que tiene un carro 93 o más viejo es porque es el que puede tener".

El Mandatario dijo que la salida para resolver problemas viales y de polución radica en ofrecer alternativas de transporte público, a fin de desincentivar el uso del automóvil.

Martha Ruth del Toro, titular de la Semades, dijo el lunes que 6 de las 10 disposiciones del Programa de Disminución de Contaminantes son para combatir emisiones de los autos, que generan el 75 por ciento de la polución.

Francisco de Anda

FLOTA AÉREA EN VENTA

El Gobierno del Estado de Jalisco pretende vender tres de las seis aeronaves de su flota, estas imágenes ejemplifican los modelos de los que quiere deshacerse para adquirir unos más nuevos.

BEECH JET 400

Modelo: 1988.
Matrícula: XC-LJS.

Costo estimado en dólares:

1'550,000

BELL 212

Modelo: 1977.
Matrícula: XC-GUT.

Costo estimado en dólares:

2'800,000

BELL 206

Modelo: 1974.
Matrícula: XC-GIX.

Costo estimado en dólares:

405,000

FUENTES: Archivos de MURAL y el sitio www.controller.com / Imágenes tomadas de páginas de Internet.

Defienden trabajos y la ampliación de plazos a la constructora

Finanzas paga obras del velódromo, dice el Code

Guadalajara ▸ Esperanza Romero Díaz

La Secretaría de Finanzas (Sefin) se está haciendo cargo del pago del velódromo que se construye en el Club Atlas Paradero con miras a los Juegos Panamericanos 2011, informó Jesús Briseño Espejo, contralor interno del Consejo Estatal para el Fomento Deportivo y el Apoyo a la Juventud (Code), quien precisó que se dispone de fondos federales.

Pese al retraso en la obra, afirmó que va bien y defendió el derecho del constructor (Grupo Pieza) al segundo contrato que en mayo se le otorgó, aunque debió terminar en febrero. Este diario dio a conocer que, en la ampliación, se comprometió a entregar a fines de octubre, pero se le permitiría hacerlo el último de este mes (**Público**, 15 de septiembre de 2008). Pero se ve difícil que termine este año, aunque el Ejecutivo así lo programó. También, que se solvente ante la Auditoría Superior de la Federación el que no se haya concursado el segundo contrato, a lo que obliga la norma federal.

Desde que comenzaron los trabajos de construcción de lo que será la sede panamericana de las competencias de ciclismo, la Contraloría del Code ha fiscalizado la obra, al igual que las instancias del Ejecutivo: "Todo proceso constructivo de la obra, cada estimación que saca la contratista, es analizada y revisada por la Contraloría del Estado; se va el expediente con ellos, otro expediente se queda con la Secretaría de Desarrollo Urbano [Sedeur] y un tercer expediente se manda a nosotros ya validado por ellos. Cuando ya viene validado, nosotros ya gestionamos la parte de los pagos", explicó el funcionario, que detalló que durante el proceso constructivo, "en lugar de revisarlo ya terminado, se está revisando al mismo ritmo de la obra y, si la Contraloría estatal tiene alguna duda, en el mismo momento le pide al constructor que simplemente la solvente y lo tiene que hacer".

Desde su perspectiva, la obra marcha bien y el problema del retraso se debe a que se puso un término muy corto para su conclusión.

—La Contraloría inició la revisión por inquietudes derivadas de los retrasos. ¿Usted qué puede decir? ¿Le puede colgar la etiqueta de incumplido al contratista?

—Déjame ahondar más en esto. Hemos tenido una reunión semanal: Contraloría, nosotros [Code], Obras Públicas [de Sedeur] y la gente que está trabajando como capturistas y demás en los proyectos, donde hemos estado paso a paso en este proceso. Yo no encuentro ningún problema constructivo y, en el caso de la aclaración de la Contraloría, es parte de su proceso y la propia constructora lo debe realizar.

—¿Están por entregar? El contrato dice que en octubre.

—El plazo que está plasmado por Obras Públicas, para terminarse, es del último de diciembre.

—El contrato de ampliación o prórroga dice la Contraloría que fue con la misma empresa porque no había suficiencia presupuestal y se partió en dos. ¿Se fraccionó?

—No. El primer contrato se termina, nace un segundo que es la culminación de la obra, y la misma lleva la obra adicional que son andadores, plazoletas y una serie de cosas que van incluidas en la propia obra en donde ya está terminando.

—¿Había obligación de darlo a la empresa, o de licitar el segundo contrato?

—La propia *Ley de Obra Pública del Estado* te señala que la misma contratista automáticamente adquiere el derecho del convenio adicional.

—¿Con todo y retraso?

—Sí, con todo y que haya retraso. ■

IVÁN GARCÍA

Velódromo en construcción. El plazo de entrega es el 31 de diciembre. Code

PAN VE POR TI ELLOS, NOSOTROS, TODOS.
Mural
Página: 6b
Miércoles 19 de noviembre de 2008
Tema: Túnel Las Rosas

Temen futuros problemas en Las Rosas

> Acusa Conciencia Cívica daños en el colector que ponen en riesgo a la ciudadanía

Pablo Sepúlveda

> En el 2006, el túnel sufrió de una reparación debido a filtraciones.

El colapso del túnel de Las Rosas fue más grave que lo divulgado por las autoridades, acusó la Asociación Conciencia Cívica.

Salvador Cosío Gaona, presidente de la Asociación, aseguró que cuentan con fotografías y videos de procedencia anónima donde se demuestra que algunos ductos del colector estaban bloqueados y esto incrementó la presión para el colapso, así como unas fallas que se encuentran alejadas de la zona reportada como la afectada que podrían representar un riesgo a futuro.

"Se ven taponamientos en varias arterias del colector que propiciaron el colapso, se ve la mala calidad de las juntas en estos lugares, se ven los tubos mal colocados, pero lo más grave del tema es que se ve que no únicamente es en Las Rosas y López Mateos, sino que es en varias secciones del colector", acusó Cosío Gaona.

Según la organización, este tipo de evidencias han sido ocultadas a la Procuraduría General de Justicia del Estado (PGEJ) por parte de la Secretaría de Desarrollo Urbano (Sedeur).

Con estas evidencias, que dicen harán llegar a la Procuraduría, se demuestra la culpabilidad de Claudio Sáinz David y su equipo por el mal proyecto; de las constructoras, por la mala ejecución; y de Sergio Carmona Ruvalcaba, titular de Sedeur, por propiciar la no investigación.

Cosío Gaona consideró que el daño en el colector fue más grave de lo informado, por lo que cree que hay un riesgo para la ciudadanía porque la reparación sólo se hizo en Las Rosas.

En la rueda de prensa Cosío Gaona hizo un llamado al Gobernador para que deje de ser cómplice.

"Hacemos un llamado primero al Gobernador para que deje de evitar las indagatorias, que deje de ser cómplice de las malas obras de Ramírez Acuña y de Claudio Sáinz".

Según Cosío Gaona, el material, será remitido a las autoridades para su investigación.

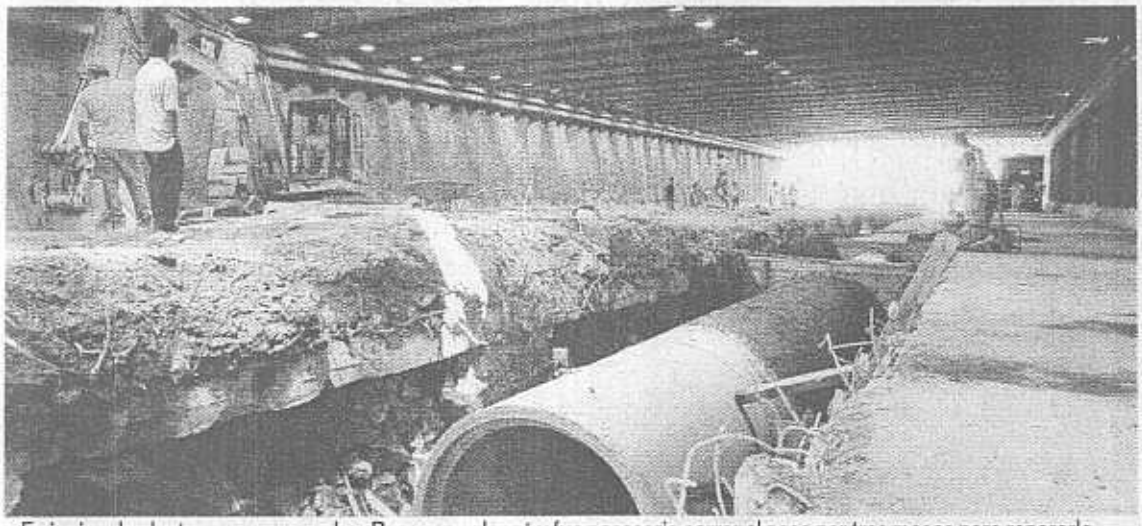

› En junio, el colector que pasa por Las Rosas se colapsó y fue necesario cerrar el paso por tres meses para repararlo.

› Los daños a la estructura del puente fue evidente, las grietas en los pilotes eran notorias.

Conciencia Cívica mostró imágenes del SIAPA donde se observan fracturas de la tubería

Alertan de más daños en el colector López Mateos

- Se demuestra la responsabilidad del ex secretario Claudio Sáinz, aseguran

Guadalajara ▸ Ignacio Pérez Vega

PÚBLICO

Una fractura en Las Rosas, en una de las imágenes "anónimas" difundidas por Conciencia Cívica ayer y en junio por Sedeur

Con videos y fotografías que le hicieron llegar en forma "anónima", algunas de las cuales ya habían sido mostradas por las autoridades, el presidente de Conciencia Cívica, Salvador Cosío Gaona, advirtió ayer que el colector de la avenida López Mateos, entre Plaza del Sol y en las cercanías de la ex glorieta Colón, tiene graves daños, similares a las fracturas que colapsaron la tubería a la altura del túnel de la avenida Las Rosas, en junio pasado.

Por ello, solicitó al gobernador Emilio González que haga una revisión urgente del colector para evitar cualquier nuevo colapso.

En el video mostrado a los reporteros se observan fracturas del colector a la altura de Plaza del Sol. El material, que en parte ya había sido mostrado por la Secretaría de Desarrollo Urbano tras el colapso en Las Rosas (**Público**, 13 de junio de 2008), tiene la identificación del Sistema Intermunicipal de Agua Potable y Alcantarillado (SIAPA) y, según Cosío, se trata de tomas hechas por personal de esa dependencia. Dijo que a él le llegó en forma anónima a su oficina. "Lo más grave es que los daños se observan no sólo en López Mateos y Las Rosas, sino que es en diversas secciones del colector y en el video se establece dónde se hicieron esas revisiones".

Este material, que muestra la mala calidad de la obra del túnel de López Mateos y Las Rosas, debió entregarse al Ministerio Público federal y a la Contraloría del Estado, donde Conciencia Cívica interpuso denuncias sobre el caso, en los que inculpa al ex secretario de Desarrollo Urbano, Claudio Sáinz David.

A decir de Cosío, las imágenes mostradas ayer ponen en evidencia la culpabilidad de Sáinz y su equipo al haber realizado un mal proyecto del túnel vehicular. También muestra la responsabilidad de la constructora por una mala ejecución y del actual titular de Sedeur, Sergio Carmona, por no revisar la obra y no dar un seguimiento al funcionamiento de los colectores.

Conciencia Cívica también presentó una denuncia ante la Contraloría estatal, por un supuesto "pirateo" del plan director de colectores por el cual el SIAPA pagó 3.5 millones de pesos a la firma Infraestructura Hidráulica, cuyo responsable es Fernando Rueda Lujano.

Según Juan Manuel Estrada Juárez, vicepresidente de la agrupación, en febrero de 2006 el entonces director del SIAPA, Antonio Aldrete, pagó los 3.5 millones , cuando en realidad el material lo elaboró el ingeniero Porfirio Ruvalcaba Barajas, analista de la Comisión Estatal del Agua (CEA). Aseguró que a Ruvalcaba se le ordenó entregar el plan director de colectores a Rueda para que presentara el proyecto como propio y cobrar el dinero al SIAPA. De esta "maniobra" se responsabiliza al ex director de la CEA Enrique Dau Flores.

Tras las denuncias, se buscó la postura del SIAPA, pero no fue posible contactar a algún directivo. ■

Galván amplió la denuncia en su contra

"Hablarán mis abogados", dice Herbert Taylor

- El 24 de noviembre hay audiencia constitucional sobre la denuncia penal

Guadalajara ▸ Rubén Martín

Herbert Taylor Arthur, coordinador de Innovación y Desarrollo del gobierno del estado, dejará en manos de sus abogados la respuesta a la demanda penal en su contra que anunció Enrique Galván Vargas, representante de la Línea Platino y quien aún aspira a ser el concesionario del Macrobús.

"Todo ciudadano está en su derecho de hacer lo que considere lo mejor y, si el señor Enrique Galván considera que lo mejor es hacer una denuncia, está bien, eso es México: que lo haga. Y en el mismo sentido diría que México tiene justicia y se aplicará y que dejaré toda opinión y todo comentario a lo que digan los abogados y las autoridades competentes. Y me allano a eso, a lo que digan las autoridades competentes y a lo que digan los abogados", dijo.

Enrique Galván anunció el lunes la ampliación de una denuncia penal en contra de Herbert Taylor, en su carácter de presidente del Consejo de Administración del Sistema de Tren Eléctrico Urbano (Siteur), por haber incurrido en un presunto desacato a la suspensión otorgada por un juez, al haber entregado la concesión del servicio de Macrobús a camioneros de la Alianza y de la ruta 621.

El juicio de amparo interpuesto por Galván sigue en proceso, y la audiencia constitucional correspondiente se efectuará el 24 de noviembre. Luego de ello, el juez tercero de distrito en materia penal podría emitir un fallo definitivo.

En su denuncia penal original, presentada el 31 de octubre y ratificada el 7 de noviembre, Enrique Galván señaló a doce personas, entre las cuales, además de Herbert Taylor, están el director del Siteur, Diego Monraz Villaseñor, y el presidente de la empresa Macrobús SA de CV, Jorge Higareda Magaña, a quien se señala como responsable de haber falsificado documentos en la compra de 41 autobuses a la empresa Volvo. ■ P

PAN VE POR TI
ELLOS, NOSOTROS, TODOS.
El Occidental
Página: 4a
Miércoles 19 de noviembre de 2008
Tema: Monraz - PGR

Diego Monraz, al banquillo de la PGR

Citado también Jorge Higareda, de la Alianza de Camioneros

Por su probable responsabilidad en hechos constitutivos de delito de orden penal federal, hoy declarará en la Procuraduría General de la República (PGR), Jorge Humberto Higareda Magaña, representante legal de Macrobús, SA de CV, sobre la causa AP/PGR/JAL/GDL/AG3M1/7084/2008 en torno al otorgamiento de la concesión del transporte articulado a la Alianza de Camioneros. Mañana mismo a las 13:00 horas, estará el director general y presidente de la Comisión de Concesiones del Sistema del Tren Eléctrico Urbano, Diego Monraz.

La intención del citatorio emanado de la Agencia Tercera Investigadora del Ministerio Público de la Federación, con oficio 6964/2008, sentaría precedente pues ambos actores fueron señalados por el empresario Enrique Galván Vargas como directamente responsables de "actuar con artimañas para otorgar la concesión del Macrobús avalando y exponiendo con documentos apócrifos una operación para el transporte articulado fuera de la ley".

Con antelación, mediante una demanda, se solicitó la suspensión tanto provisional como definitiva de los actos reclamados con la finalidad de que no se continuara con el procedimiento de la convocatoria pública CPL01/08, hasta que no se resuelva el juicio de garantías, pero además, no se adjudique dicha concesión de la operación de transporte alimentador del tren urbano Macrobús, en el corredor Independencia de la zona metropolitana de Guadalajara, hasta que se de respuesta al amparo.

De acuerdo al juez Tercero de Distrito, se dictó la suspensión definitiva en términos de ley, y por lo tanto debería ser cumplido a cabalidad dicho ordenamiento, violentando las partes señaladas la disposición de una instancia federal que conduce, según profesionales del derecho, a delitos de orden federal.

DIEGO Monraz, director general y presidente de la Comisión de Concesiones del Sistema del Tren Eléctrico Urbano.

PAN VE POR TI
ELLOS. NOSOTROS. TODOS.
JALISCO

El Occidental
Página: 4a

Miércoles 19 de noviembre de 2008
Tema: PGJ – Itei

SEÑALA AUGUSTO VALENCIA

Frena la PGJ denuncias interpuestas por el ITEI

VICTOR M. RAMÍREZ ÁLVAREZ

Falta compromiso y la Procuraduría de Justicia del Estado frena todas las denuncias penales interpuestas por personal del Instituto de Transparencia y Acceso a la Información (ITEI), aseguró Augusto Valencia, quien al dar a conocer la decisión del consejo de interponer una nueva denuncia en contra de funcionarios del Sistema de los Servicios de Agua Potable, Drenaje y Alcantarillado (Seapal) de Puerto Vallarta, no le ve mucho futuro.

"Es la segunda ocasión que se le pide información al Seapal, hemos insistido en dar sesiones de orientación y capacitación, han presentado algunos recursos en contra de las resoluciones del consejo de manera inadecuada y por lo tanto se presentará una segunda denuncia penal por no entregar la información requerida" de un acta del consejo de administración del organismo, explicó.

Dijo que conforme a lo establecido en la ley presentarán la denuncia penal, la cual esperan no tenga el mismo fin que la anterior ya que la primera sigue en la misma condición desde hace mucho tiempo en la procuraduría.

"Sigue en las mismas, la procuraduría busca la forma de archivarlas, ese es el estado que guardan hasta el momento" alrededor de 26 denuncias contra diversos funcionarios.

Entre los denunciados están el Gobierno del Estado, Poder Legislativo, Consejo de la Judicatura, Sedeur, Vialidad, algunos municipios, sin embargo los expedientes o ya fueron archivados o están en proceso de congelarlas, con lo cual se da carpetazo a toda investigación.

Augusto Valencia aseguró que esto representa un riesgo "importante" ya que desde la procuraduría se fomenta la impunidad a quienes desacaten una orden del consejo del ITEI.

Es decir, por tratarse de información financiera fundamental, debe ser entregada a quienes la soliciten y en caso contrario se interpondrá la denuncia penal en contra de quienes resulten responsables del desacato a una orden del Consejo del ITEI, entre ellos el titular de la Unidad de Transparencia y el secretario general.

Además el particular o los particulares que solicitan esta información y no se les entregue, pueden recurrir a los tribunales federales, en donde por medio de un juicio de garantías se ordene la entrega de la información, y si no se acata la resolución del juez, se cae en desacato de orden judicial.

Amaga ITEI con 'bajar la cortina'

José Alonso Torres

Si no hay dinero, a 'cerrar el changarro', manifestaron ayer en el Instituto de Transparencia e Información Pública de Jalisco (ITEI), donde advirtieron que podrían suspender operaciones por falta de presupuesto.

Augusto Valencia, presidente del ITEI, manifestó que el dinero que pretende otorgarles el Ejecutivo para el 2009 es insuficiente, incluso para sostener sus actividades básicas.

"El instituto requiere de 34 millones para poder operar, de tener una aprobación de presupuesto como lo envió el Ejecutivo al Congreso, pues estaríamos prácticamente sin posibilidades de operación, tendría que cerrar el instituto", aseguró el dirigente del ITEI.

El gasto de nómina, incluyendo ahora a los consejeros que cobran un sueldo, comentó Valencia, representa un gasto de 16 millones de pesos anuales, mientras que el Gobernador pretende darles 15 millones.

El presupuesto mínimo para funcionar es de 22 millones de pesos, agregó el titular del organismo.

APRUEBAN DENUNCIA

El Consejo del (ITEI) aprobó ayer por unanimidad presentar denuncia penal en contra de funcionarios públicos del Sistema de los Servicios de Agua Potable y Alcantarillado (Seapal) de Puerto Vallarta, debido a que no quisieron entregar el acta de una de las sesiones de su consejo, al clasificarlas como reservadas.

Itei aprueba denuncia penal contra SEAPAL Vallarta

• Augusto Valencia, titular del Itei, advierte que el organismo podría desaparecer el próximo año por la falta de recursos.

En sesión ordinaria celebrada ayer, el Consejo del Instituto de Transparencia e Información Pública de Jalisco (Itei), resolvió 11 recursos de revisión.

De conformidad con el artículo 108 de la ley de Transparencia e Información Pública del Estado de Jalisco, se aprobó por unanimidad presentar denuncia penal en contra del funcionario público del Sistema de los Servicios de Agua Potable, Drenaje y Alcantarillado de Puerto Vallarta (SEAPAL) que resulte responsable del incumplimiento de una resolución del Consejo por no entregar información del recurso.

Asimismo, se instruyó a la Dirección Jurídica para realizar el procedimiento de propuesta de sanción.

Respecto a los recursos correspondiente al H. Ayuntamiento de Tonalá y al Hospital Civil de Guadalajara, el consejo ordenó archivar los expedientes como concluidos.

La Dirección Jurídica presentó, para su análisis y posterior aprobación, los lineamientos generales para la publicación de Información Fundamental.

Podría desaparecer

Augusto Valencia, titular del Itei, advierte con "bajar la cortina", es decir, desaparecer el instituto por la falta de recursos para el próximo año.

Augusto Valencia enfatiza que el presupuesto otorgado por el Gobierno del Estadio "es insuficiente para sostener sus operaciones", ya que el instituto requiere 34 millones para poder operar en 2009.

Explicó que en la nómina el Itei gasta 16 millones de pesos anuales, y para cumplir con las operaciones básicas requeriría otros 22 millones. Sin embargo, el Ejecutivo proyecta un presupuesto de 15 millones de pesos para 2009 (cifra similar al presente año, pero en el siguiente deberá pagarse a consejeros del organismo).

Calcula SIAPA tarifa a edificios

> Los Ayuntamientos metropolitanos y los Poderes del Estado deberán pagar 35 mdp

Jessica Pilar Pérez

Los edificios públicos de los Ayuntamientos metropolitanos y los tres Poderes del Estado pagarán 35 millones de pesos por el agua que consumen, según los cálculos del SIAPA.

El titular del organismo, Rodolfo Ocampo, señaló que hasta enero tendrán el 100 por ciento de cobertura en la instalación de medidores en estos inmuebles; actualmente el avance es de 65 por ciento.

El próximo año sería la primera vez que se obligara a pagar el agua que se consume en los edificios públicos.

Sin embargo, el Gobierno del Estado es el único que hasta el momento ha pagado sistemáticamente durante cinco años el agua que se consume, a través de una única aportación de 14 millones de pesos como cuota generalizada.

Ahora que se instalen los medidores de agua, la cifra que aporta el Ejecutivo podría variar.

Según Ocampo, Guadalajara deberá pagar 10 millones de pesos; Zapopan, 6 millones; Tlaquepaque, 1.2 millones; Tonalá, 500 mil y el Poder Legislativo, 400 mil. Todavía no se tienen cifras proyectadas para el Poder Judicial o la UdeG.

A la petición del Alcalde de Guadalajara, Alfonso Petersen, de pagar el consumo de manera escalonada, el titular del SIAPA dijo que sólo podrían dividir el pago en mensualidades dentro del mismo año, pero perderían el descuento del 10 por ciento por pago anual.

"Lo podemos prorratear en el transcurso del año para que paguen cada mes como todos los usuarios, si no quieren pagar su estimado anual, y ahorrarse el 10 por ciento de consumo como todos los usuarios", comentó.

Las únicas excepciones de pago son los edificios que se usan como escuelas u hospitales.

El titular del SIAPA lanzó una contrapropuesta a los diputados locales, pidiendo que en el caso de escuelas públicas se haga un cálculo de cuánto consumen normalmente por usuario al año, si se sobrepasa la cantidad calculada, deberá pagarse el excedente para evitar que se haga un mal uso del agua.

Esta propuesta esperarían que fuera presentada en la sesión plenaria del Congreso del Estado, cuando se discuta la aprobación de las leyes de ingresos de los Municipios.

PAN VE POR TI
ELLOS. NOSOTROS. TODOS.
Mural
Página: 5b
Miércoles 19 de noviembre de 2008
Tema: CNDHJ

Revisan sistema penitenciario

> Informa la CEDHJ que Jalisco avanzó en materia carcelaria a pesar de hacinamiento

Ciclo Mejía y Grettel Rosales

> La sobrepoblación es más notoria en el Reclusorio Preventivo, donde hay unos 6 mil 902 mil internos, cuando la capacidad es de menos de 3 mil.

Aunque Jalisco ocupa el quinto lugar nacional en cuanto al funcionamiento de sus 11 reclusorios, las cárceles aún enfrentan problemas de sobrepoblación y falta de capacitación educativa y laboral.

La Comisión Estatal de Derechos Humanos Jalisco (CEDHJ) emitió ayer un informe especial sobre el Sistema Penitenciario del Estado, en el cual obtuvo la calificación de 7.65, mientras que la media nacional se situó en 6.54 puntos. El primer lugar lo obtuvo Coahuila, seguido por Durango y Querétaro.

"El Reclusorio Preventivo del Estado, el Centro de Readaptación Social del Estado y el Centro Preventivo y de Readaptación Femenil de Puente Grande, son los que más deficiencias y carencias tienen, debido a que están sobrepoblados en un porcentaje muy alto", comentó el presidente de la CEDHJ, Felipe de Jesús Álvarez Cibrián.

José González Jiménez, titular de la Dirección General de Prevención y Readaptación Social (Digpres), consideró que el lugar que obtuvo Jalisco sobre la situación de sus reclusorios mejoró debido al trabajo que se ha realizado, pero aclaró que aún falta mejorar.

Para el problema de la sobrepoblación, el titular de la Digpres indicó que dentro de las medidas que está realizando, se encuentra otorgar mayores beneficios de prelibertad, la construcción de centros penitenciarios, así como la alternativa de evitar recluir a personas que delinquen por primera vez y con delitos menores.

Actualmente están en construcción nuevos reclusorios en Colotlán, Ocotlán y el área metropolitana; el primero de éstos estará listo en febrero próximo, estimó personal de la CEDHJ.

El Ombudsman instó al Gobernador Emilio González Márquez, y al Secretario de Seguridad Pública, Luis Carlos Nájera, a que además de la construcción de inmuebles se adecuen áreas para talleres en los Centros Integrales de Justicia Regionales.

En total, la Comisión evaluó siete derechos fundamentales entre los que destacan una estancia digna, integridad física y desarrollo de habilidades productivas.

Las mujeres son quienes más sufren en los reclusorios, ya que las internas carecen de áreas para hacer actividades al aire libre y no cuentan con teléfono en las estancias, situación que no sucede con los hombres.

En Jalisco existen aproximadamente 15 mil 500 personas recluidas.

Destacan por tener un buen gobierno

Jessica Pilar Pérez

Por ser ordenados en sus finanzas y en la forma de gobernar, siete Municipios del Estado, sólo uno de la zona metropolitana, recibirán un incentivo económico del Ejecutivo estatal por haber obtenido el Premio Nacional al Buen Gobierno Municipal.

El apoyo será de 500 mil hasta 2.5 millones de pesos, de acuerdo con el número de habitantes de cada Municipio.

Los ganadores son Amacueca, Guadalajara, San Martín Hidalgo, Jocotepec, Zapotlanejo, Encarnación de Díaz y Zapotlán El Grande.

Ayer, estos gobiernos fueron reconocidos por el Gobernador Emilio González Márquez, entregándoles una placa por el Premio Agenda desde lo Local y el incentivo económico.

El premio nacional se entregó el 31 de octubre por el Instituto Nacional para el Federalismo y Desarrollo Municipal (Inafed), y Jalisco se colocó en el tercer nivel a nivel nacional tras Chihuahua y Coahuila.

Estos Municipios fueron reconocidos por su capacidad de organizar sus finanzas, realizar proyectos de manera ordenada y exitosa, al resultar favorecidos en la evaluación de 39 indicadores agrupados en los ejes de desarrollo institucional para un buen gobierno, desarrollo económico sostenible, desarrollo ambiental sustentable, y desarrollo social incluyente.

El Alcalde de Encarnación de Díaz, José Pérez, enfatizó que el cumplimiento de los indicadores refleja el esfuerzo no sólo de su persona, sino de muchos que intervinieron para lograrlo y el Presidente Municipal de Zapotlán El Grande, Dagoberto Moreno, comentó que para lograrlo primero se debe comprometer el Alcalde, tener un enlace para el proyecto de tiempo completo y darle seguimiento.

Felipe Rangel, Primer Edil de Jocotepec, y Carlos Alberto Rosas, de San Martín Hidalgo, señalaron que los esfuerzos eran grandes, pero al proponérselo lo lograron, así que cualquiera podría hacerlo si quisiera.

"Todos ustedes deberían estar acá, aunque no hubiera nadie abajo, y tengo la certeza que el próximo año así va a hacer, porque el Gobierno del Estado lo tiene como una meta", comentó Rosas.

PAN

Rechazan proteger al bosque Los Colomos

OC | Juana María Ramírez

La bancada panista rechaza establecer una mesa de diálogo para solucionar los problemas de Colomos como lo pidieron algunos ciudadanos, además de no otorgarle la categoría de zona de protección a uno de los pulmones de aire limpio más importantes de la ciudad.

«Es una negativa a darle paso a propuestas viables, inteligentes que van apegadas a lo que la sociedad está demandando por parte del PRI, lo que no se ha promovido por estos señores lamentablemente se rechaza», señaló el diputado Abel Salgado Peña, quien presentó la iniciativa haciendo eco de las peticiones ciudadanas preocupadas por el destino del bosque.

«No hay argumentos, hay el antecedente de lo que está sucediendo con el bosque y lo único que se pedía era una mesa de diálogo. Lo que aquí ha hecho el PAN es encubrir a esos intereses oscuros que están afectando y dañando al bosque».

La propuesta, además, de la mesa de diálogo contemplaba decretar como reserva hidrológica la cuenca de Los Colomos «esto fue lo que Acción Nacional rechazó con una votación opositora a un tema que es indudablemente preocupación de los habitantes de la zona metropolitana que tiene fundamento en los atropellos que se han cometido en los últimos años, donde se han visto afectados los terrenos de este bosque y donde cada día vemos que la problemática que hay en torno al abasto de agua se recrudece».

Con esto quedan en riesgo de ser depredados 210 hectáreas de bosque con 33 mil árboles, y hay que tomar en cuenta que este bosque representa también el abasto de agua de 17 colonias de Zapopan y Guadalájara.

Al no ser ratificada la petición de Juicio Político en contra de la contralora del estado, María del Carmen Mendoza Flores, la Comisión de Responsabilidades del Congreso del Estado que preside el diputado César Madrigal, tuvo que darla como no interpuesta.

Se invertirán 3 mdp extra cada mes

Homologan salarios de burócratas zapopanos

Guadalajara ▸ VR

El municipio de Zapopan invertirá tres millones de pesos mensuales extra, más los gastos indirectos del salario, en la homologación de los puestos y percepciones de alrededor de cuatro mil burócratas.

Ayer, el cabildo zapopano aprobó por unanimidad la homologación de plazas y sueldos de los trabajadores, adscritos al sindicato, de base y de confianza, desde los que ganan más poco hasta los subdirectores de área.

El oficial mayor administrativo del Ayuntamiento de Zapopan, Leopoldo Pérez Méndez, explicó que la homologación de plazas y salarios será retroactiva al 1 de octubre de 2008. Los burócratas beneficiados recibirán sus nuevos sueldos la primera quincena de diciembre. ■ r

Dan ocho permisos, hoy expiden 40 más

OC | Hugo de Padua

El Ayuntamiento de Zapopan entregó los primeros ocho permisos para comercios de la Plaza Andarés; hoy se otorgarán otros 40 y se irán sumando todos aquellos negocios que hayan concluido la construcción. Una de las tiendas ancla, Liverpool, abrirá a las 10:30 horas. Mañana lo hará El Palacio de Hierro.

La oficial mayor de Padrón y Licencias de Zapopan, Guadalupe Castillo Novoa, informó que ayer se entregaron los primeros permisos por 30 días, que se podrán refrendar por otros 30 días, mientras el Ayuntamiento hace un estudio de carga vehicular en la avenida Patria, del que dependerá la expedición de nuevos permisos.

Se espera contar con los resultados del estudio el 15 de enero del 2009, cuando el alcalde zapopano Juan Sánchez Aldana se reunirá con los desarrolladores de la plaza comercial.

Sánchez Aldana explicó que no hay fecha límite para que los locatarios soliciten el permiso correspondiente; todo aquel que demuestre que concluyó el proceso constructivo de su negocio puede aspirar a uno de los permisos provisionales, dijo el alcalde.

Por otro lado, el director del SIAPA, Rodolfo Ocampo Velázquez, aseguró que existe infraestructura suficiente para atender a este nuevo complejo comercial y habitacional, aunque podría tener problemas en tiempo de lluvias por las fuertes descargas pluviales.

Pasos a desnivel. En cuanto a la vialidad, el secretario de Desarrollo Urbano, Sergio Carmona Ruvalcaba, confirmó que existe un proyecto de pasos a desnivel por avenida Patria, cercanos a Andarés y que es parte del proyecto para rehabilitar la avenida con miras a los Juegos Panamericanos 2011. Ya están terminados los proyectos ejecutivos de los pasos a desnivel de Patria en sus cruces con Pablo Neruda y con Naciones Unidas. El primero costará 119 millones de pesos y el segundo 200 millones. Las obras iniciarán en los primeros meses del año próximo.

En materia de seguridad, el alcalde Sánchez Aldana dijo que la Policía Municipal trabajará en coordinación con la seguridad privada que contrate Andarés.

PASATIEMPO

Tepatitlán tendrá su Vía RecreActiva

OC | Rafael Ramírez

A partir del próximo 23 de este mes los habitantes de Tepatitlán podrán disfrutar de una Vía RecreActiva que ayudará a fomentar la convivencia familiar y a practicar el ejercicio físico, informó el regidor de Deportes, Héctor Lozano Martín.

El edil dijo que este programa fue implementado con base en la solicitud que habían estado haciendo los tepatitlenses de contar con un espacio adecuado donde las familias alteñas puedan ir a pasear en bicicleta y además se lleven a cabo competencias deportivas y toda clase de actividades deportivas y hasta culturales.

La inauguración de dicha vía se llevará a cabo a las nueve de la mañana del próximo domingo y durante el acto se efectuará un recorrido de 1,700 metros por la avenida Jacarandas, partiendo del templo de San Pedro Apóstol que se ubica en la colonia Jardines de Tepa, hasta el cruce con el bulevar Anacleto González Flores, pasando por el Parque del Atleta, que servirá de lugar de reunión y la realización de otros eventos.

Todos los domingos, a partir de las nueve de la mañana, se cerrarán a la circulación de vehículos automotores los carriles de la avenida Jacarandas para ingresar a la colonia Jardines de Tepa, para que ese tramo sea empleado, por las familias que quieran ir a caminar o pasear en bicicleta.

PAN VE POR TI ELLOS, NOSOTROS, TODOS.

Mural
Página: 5b

Miércoles 19 de noviembre de 2008
Tema: Caso Tonalá

Presentan a 3 testigos en Caso Tonalá

Grettel Rosales

La defensa del ex inspector de Tonalá, Omar Melquiades Fajardo González, presentó a tres testigos quienes aseguraron que el día que asesinaron a Carlos Romo Guízar, ex director de Mejoramiento Urbano, el primero se encontraba laborando en una secundaria de Loma Dorada.

Dos de los tres testigos que acudieron la mañana de ayer al Juzgado Cuarto de lo Criminal en donde se lleva el proceso penal 309/2008-C, trabajan en la cooperativa de la Secundaria 25, en donde supuestamente estuvo Fajardo González el 24 de abril del 2007, fecha del crimen de Romo Guízar.

Ambas personas mencionaron que conocían al inculpado, porque era su vecino y a uno de ellos lo había invitado a trabajar, además, indicaron que estuvieron presentes cuando policías investigadores detuvieron a Fajardo González, días después del homicidio.

La tercer testigo fue una amiga del ex funcionario, quien indicó que el 12 de abril, fecha en la que supuestamente algunos funcionarios de Tonalá planearon el crimen de Romo Guízar, ambos acudieron a una reunión.

Además de ser acusado de homicidio calificado, Fajardo González también es señalado como la persona que contactó a Froyke Manuel Sánchez Marrón y Víctor Hugo Sánchez Iñiguez para que asesinaran al síndico tonalteca Leonel Andrade Padilla, bajo instrucciones del ex secretario del Ayuntamiento de Tonalá, Ricardo Sígala Orozco.

Durante la diligencia, el defensor de Fajardo González sólo presentó los dichos de los testigos sin mostrar algún documento que acreditara la versión de cada uno de ellos.

Cada testigo fue interrogado por el fiscal adscrito al juzgado, cuyas preguntas se basaron en la relación que tenía Fajardo González con ellos y cómo lo conocieron.

Hoy se realizará otra diligencia con Juan Carlos Sotelo Galicia, uno de los señalados como autor material del homicidio de Romo Guízar.

México, con todo para ser líder: Calderón

El jefe del Ejecutivo entrega recursos a diversos sectores en Michoacán Uruapan | Notimex

Foto: Cortesía

EL PRESIDENTE Calderón entregó apoyos a productores agropecuarios.

El presidente Felipe Calderón ratificó su convicción de seguir apostando e invertir en el campo, y sostuvo que «México tiene todo para consolidarse como un líder agropecuario», sobre todo en las circunstancias actuales de crisis.

«Creo que hay que seguirle por este camino que es muy bueno, y hay que seguirle apostando al campo, hay que seguirle invirtiendo al campo y hay que hacer que cada estado pueda verdaderamente ser competitivo en lo que puede y en lo que debe producir», dijo.

Sostuvo que invertir en el campo no sólo significa apoyar la producción de más y mejores alimentos para todos los mexicanos, sino también sentar las bases de un México donde cada vez, muchas más familias mexicanas puedan vivir mejor.

Apoyos. En la toma de protesta al Consejo Directivo de la Asociación de Productores y Empacadores Exportadores de Aguacate de Michoacán, entregó recursos a diversos sectores productivos del país, en los cuales, dijo, se han armado muchos paquetes y consolidado los programas existentes para evitar su dispersión.

El mandatario anunció apoyos por 311 millones de pesos para rubros distintos, como el diesel agropecuario, que cuesta menos de la mitad de lo que vale en el mercado internacional, para el campo, o la pesca, entre otros sectores.

Anunció también que se está apoyando el consumo de energía eléctrica en lo relativo a la tarifa de bombeo, que por la noche cuesta la mitad, aunque «de por sí ya es de las más bajas del mundo».

El titular del Ejecutivo dejó en claro que lo que se busca es respaldar a los agricultores y productores agropecuarios michoacanos, así como a los de todo el país.

Por ello, recordó que desde el inicio de la administración asumió el compromiso de «no olvidar» al campo, ni dejar atrás a las mujeres y hombres que tanto trabajan para salir adelante.

Mencionó que en los dos primeros años de su gobierno, que en unos cuantos días se cumplirán, se han destinado 380 mil millones de pesos al campo, que representan la cifra más elevada que se ha tenido en la historia.

Calderón Hinojosa manifestó que ante el clima adverso que se vive en mercados internacionales, los mexicanos vamos a seguir invirtiendo como nunca en este sector estratégico de la economía, «le estamos apostando a una mayor producción y a la diversificación de nuestras exportaciones», anotó.

Reconoce labor del Congreso

El presidente Felipe Calderón Hinojosa reconoció al Congreso de la Unión, «con todo lo que se diga de los diputados», porque, señaló, «la verdad es que está haciendo su trabajo, se están poniendo de acuerdo». Destacó que hay responsabilidad en la vida institucional del país e insistió en que el Congreso está cumpliendo con su tarea en favor del país. Durante un encuentro médico quirúrgico de oftalmología, el mandatario anunció la construcción de dos nuevos hospitales rurales del IMSS Oportunidades en Michoacán. Subrayó que ello es posible por la aprobación, la semana pasada, del presupuesto 2009 que considera mil 500 millones de pesos adicionales para fortalecer ese mecanismo.

PAN VE POR TI
ELLOS. NOSOTROS. TODOS.
Ocho Columnas Miércoles 19 de noviembre de 2008
Página: 8a Tema: Caso Mouriño

Reconoce Medina Mora investigación de SCT

Muere 15 víctima del accidente aéreo del 4 de noviembre pasado México | Agencias

El procurador general de la República, Eduardo Medina Mora, reconoció el trabajo de la Aviación Civil y Comunicaciones y Transportes, respecto a la investigación del accidente en el que murió el entonces secretario de Gobernación, Juan Camilo Mouriño y otras personas.

Al participar en un homenaje rendido en la cancillería en honor a las personas fallecidas, el pasado 4 de noviembre, el funcionario sostuvo que los mexicanos tienen la expectativa de una investigación profesional, transparente, minuciosa y profunda «del completo esclarecimiento de las razones de esta tragedia».

Reconoció también el trabajo de los representantes de los distintos órdenes de gobierno y de los expertos de México y del extranjero que han participado en la investigación para cumplir con las instrucciones giradas al respecto por el Ejecutivo federal.

Homenaje. Medina Mora hizo un reconocimiento al entonces director de Comunicación Social de la Secretaría de Gobernación y ex coordinador de asesores de la Subsecretaría para América del Norte de la cancillería, José Miguel Monterrubio Cubas.

Lo calificó como hombre ejemplar, afable, cordial, amigo franco, excelente padre de familia y «mexicano de carácter que sabía tomar decisiones».

Durante la ceremonia celebrada en el Salón Morelos de la Secretaría de Relaciones Exteriores (SRE) reconoció también la trayectoria de Juan Camilo Mouriño, y sobre todo de José Luis Santiago Vasconcelos «amigo leal y jurista de ideas y de acción».

Sostuvo que Santiago Vasconcelos combinó la teoría y la práctica en el combate a la «plaga de nuestro tiempo que es el crimen organizado».

También rindió homenaje a Norma Angélica Díaz Aguinaga, Arcadio Echeverría Lanz y Julio César Ramírez Dávalos, todos funcionarios de la Secretaría de Gobernación, y a los pilotos Martín de Jesús Oliva Pérez, Álvaro Sánchez Jiménez y a la sobrecargo Giselle Carrillo Pereira.

Recordó «con respeto», a Rigoberto Carrasco González, María del Carmen Querejeta, Pedro Sánchez Arteaga y Christian Vázquez Vargas, quienes se encontraban en tierra donde se estrelló el avión.

Deceso 15. Por otro lado, la Secretaría de Salud informó que la madrugada de este martes falleció Josefina Núñez García, víctima número 15 del accidente, a consecuencia de quemaduras en más de 40% de su cuerpo. La mujer, de 44 años de edad y de nacionalidad mexicana, se encontraba grave en el hospital Rubén Leñero.

La tarde del pasado 4 de noviembre, Josefina Núñez caminaba por la calle Ferrocarril de Cuernavaca y fue alcanzada por la onda expansiva que generó la caída del jet.

También, señaló que aún continúan hospitalizados siete pacientes, de los cuales una se reporta como grave.

Encinas rechaza cargo, pero se queda en el PRD

México ▸ Liliana Padilla

Alejandro Encinas rechazó ocupar la secretaría general del PRD, pero adelantó que permanecerá en el partido para evitar un cisma en el Gobierno del Distrito Federal.

Justificó que haber aceptado el cargo habría significado avalar una intervención del Estado que "busca normarnos y dividirnos".

Insistió en que el Tribunal Electoral tuvo una injerencia en la vida interna del PRD con la determinación de revocar la nulidad de los comicios.

Es una decisión de carácter político que lo erige como un "tribunal de consigna", que legaliza y legitima prácticas fraudulentas, sostuvo.

Encinas puntualizó que "no puedo hacer como que no ha pasado nada y no puedo caer en la simulación y esconder la basura debajo del tapete para que se premie a los delincuentes electorales".

Dijo que su determinación de mantenerse en el PRD responde a que una consecuente desbandada provocaría un cisma en el gobierno capitalino.

"Tengo un compromiso y una responsabilidad especial con los habitantes del Distrito Federal, porque sabemos que una salida nuestra dañaría su gestión y el futuro de nuestros gobiernos, pero porque tampoco le vamos a dejar el partido a quienes han enquistado su burocracia".

Afirmó que "somos mayoría y en una escisión rompen los grupos minoritarios, y nosotros somos el grupo mayoritario".

Encinas anunció la la conformación de un Movimiento Nacional por la Renovación y el Rescate del PRD —que será la agrupación más cercana con la de Andrés Manuel López Obrador— y criticó la falta de organización que ha prevalecido en el bloque de Izquierda Unida.

"Tenemos que asumir que somos una mayoría poco organizada y que hemos actuado en el ámbito territorial de manera desarticulada", expuso.

En su mensaje, el ex jefe de gobierno denunció que la elección interna dejó ver las peores prácticas del PRD, como el clientelismo, el corporativismo y acuerdos poco claros con las distintas formas del poder. "El fraude en casa, que se pretende justificar con la premisa de que el fin justifica los medios, ha roto las normas mínimas de convivencia interna", aseveró.

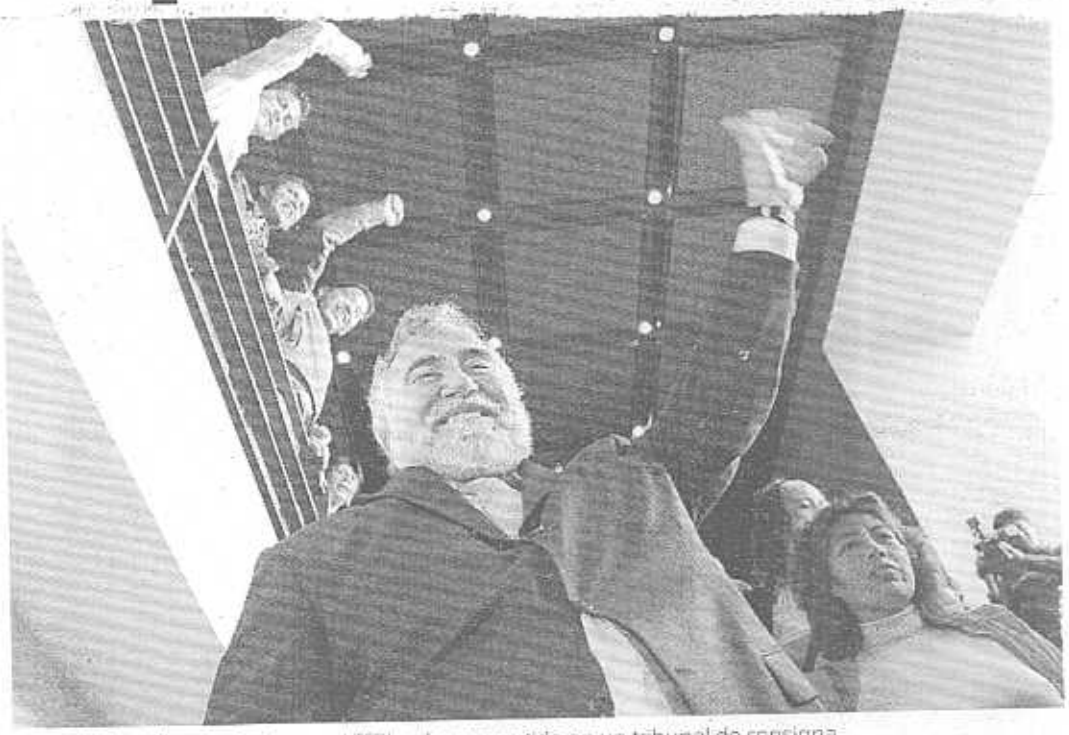

El ex jefe de gobierno afirmó que el TEPJ se ha convertido en un tribunal de consigna

Reacciones

Izquierda Democrática Nacional, Izquierda Social y el Foro Nuevo Sol exigieron a Alejandro Encinas aceptar la secretaría general del PRD sin dejar de lado su inconformidad con el proceso interno y el fallo del Tribunal Electoral, que otorgó el triunfo a Jesús Ortega.

Juan Manuel Ávila, integrante de Foro Nuevo Sol, que encabeza la gobernadora de Zacatecas, Amalia García, reveló que Encinas había esbozado la posibilidad de no aceptar el cargo y cedérselo a Ricardo Ruiz, ex presidente del PRD capitalino; propuesta que no aceptaron.

Le pidieron que se apegara a los estatutos perredista, que dejan muy claro que el lugar lo tiene que ocupar su compañera de fórmula, Hortensia Aragón.

Dolores Padierna y Ricardo Monreal afirmaron que pese a que no reconocerán a Jesús Ortega como dirigente nacional del PRD, era necesario que Alejandro Encinas ocupara la secretaría general porque sólo él podía aglutinar al movimiento que haría contrapeso a Nueva Izquierda y sus aliados.

El senador zacatecano advirtió que tras este mensaje, "la militancia tiene dudas". ■

claves

Nueva organización

- El Movimiento Nacional por la Renovación y el Rescate del PRD deberá ejercer sus derechos en todos los espacios partidarios para evitar desviaciones ideológicas, apuntó Alejandro Encinas.
- También debe recuperar los principios del partido, sus valores y los objetivos que le dieron origen; además combatirá las prácticas corporativas para convertir al PRD en más plural

Ofrece Jesús Ortega diálogo

México ▸ Liliana Padilla

Jesús Ortega, presidente electo del PRD, lamentó que Alejandro Encinas no haya aceptado la secretaría general, pero celebró su decisión de no abandonar el partido y convocar a sus seguidores a permanecer en este instituto político. "Creo que hubiera sido mucho mejor que Alejandro Encinas asumiera la responsabilidad de la secretaría general, y coincido con algunos compañeros de Izquierda Unida, que ésa hubiera sido una solución mejor", afirmó.

Dejó en claro que con su contrincante en la contienda interna perredista mantendrá una comunicación directa y constante. Aseguró que la decisión del ex jefe de gobierno capitalino de no abandonar las filas del partido, "va a fortalecer nuestra presencia en las próximas elecciones federales".

Por ello, dijo que su mayor interés como presidente nacional del PRD será el de trabajar de manera conjunta en los órganos colectivos de dirección. Y enfatizó: "no voy a separarme un milímetro de esta determinación y voy a poner el mayor de mis esfuerzos para hacer funcionar los órganos colegiados, que son los que van a determinar el rumbo de nuestra organización partidaria".

Eso, dijo, "va a provocar que las dos planillas principales que contendimos por la dirección del partido estemos representadasen los órganos de conducción y dirección del PRD". El jueves pasado Hortensia Aragón se reunió con él y le planteó que si Encinas no aceptaba la secretaría general, le correspondería a ella y no a alguien nombrado por el ex jefe de gobierno, porque así estaba establecido en el estatuto. ■

CÚPULA

S. CABAÑAS

SI HACE unos meses **Martha Ruth del Toro** estaba prendida de alfileres en el Gabinete estatal, ahora se sostiene con la punta de una uña.

SU PECADO, dicen dentro del Poder Ejecutivo, es haberse ido 'por la libre' al anunciar proyectos sin haberlos platicado con el Gobernador **Emilio González Márquez**.

UNA MUESTRA de ello es el Programa de Separación de Residuos Sólidos, que arrancó sin difusión y con nulo cabildeo entre los Ayuntamientos, que son los directamente responsables de aterrizarlo.

OTRO RESBALÓN de la titular de la Secretaría del Medio Ambiente para el Desarrollo Sustentable se dio cuando anticipó el anuncio de una propuesta de Verificación Vehicular, que luego González Márquez aclaró que no se llevaría a cabo.

POR SI FUERA poco, ayer el Gobernador le volvió a corregir la plana, pues señaló que la propuesta de la Secretaría de restringir la circulación de vehículos con 15 años de antigüedad es 'absurda' y no se pondrá en marcha.

ASÍ QUE las apuestas se pusieron a la orden del día y ya hay quienes aseguran que Martha Ruth del Toro no llegará a Navidad siendo parte del Gabinete estatal. ¿Será?

EL HUMO BLANCO podría verse hoy en Zapopan.

EL SANEDRÍN del Presidente Municipal, **Juan Sánchez Aldana**, se reunirá para definir, ahora sí, quién será su 'gallo' para ungirlo como precandidato del Grupo Zapopan a la Alcaldía.

SEA QUIEN SEA el elegido, todo apunta a que el grupo del Edil zapopano terminará haciendo alianza con la corriente de **Francisco Ramírez Acuña** y del dirigente estatal del PAN, **Eduardo Rosales Castellanos**.

SÓLO FALTA SABER si el dedo apunta a un 'gallo' de los juanistas, o si va con la carta fuerte del ex Gobernador, o sea, el diputado federal **Raúl Alejandro Padilla**.

MÁS DE ALGÚN funcionario estatal salió molesto de la tercera reunión 'Visión del Desarrollo y Proyectos Estratégicos del Gobierno del Estado y Municipios', organizada por la Secretaría general de Gobierno.

VARIOS DE LOS ASISTENTES preguntaron por qué se les convocaba a una sesión donde no tenían nada qué hacer y se les distraía de sus actividades diarias.

ENTRE ELLOS, se vio en un rincón como niño regañado al Secretario de Seguridad, **Luis Carlos Nájera**, quien todo el tiempo permaneció sentado hasta atrás del auditorio, sin platicar con nadie, y concentrado en su laptop y su blackberry.

ENTRE LOS BIEN portados estuvieron el Procurador, **Tomás Coronado**; el coordinador de Políticas Públicas, **Antonio Gloria**; el Secretario de Desarrollo Humano, **Martín Hernández**; el Procurador Social, **Pedro Ruiz**; y el titular de Sedeur, **Sergio Carmona**, quienes aprovecharon el foro para dejarse ver.

COMO EL GOBERNADOR se empeña en endeudar al Estado, en el Congreso local se cocina una propuesta que complicará la vida a los panistas.

EL ARTÍFICE es el perredista **Enrique Alfaro**, quien hace una reflexión: si es tan necesario pedir prestado, que se autorice el crédito peeero... que el dinero quede en un fideicomiso para que un banco vigile el buen uso de los fondos públicos.

DE SER ASÍ, habría estrictas reglas de operación para que los recursos no se malgasten.

NOMÁS FALTA que salgan con un argumento legal para 'explicar' por qué no se puede crear el fideicomiso.

cupula@mural.com

la tremenda corte

No va... ¿y se va? Cuentan que la propuesta de la Semades de sacar de circulación en horas pico a los vehículos anteriores a 1993 podría costarle la chamba a la secretaria, Martha Ruth del Toro. El gobernador Emilio González se mostró molesto y dejó claro que la *ideota* no se llevará a cabo. Más rápidos que un Falcon 77, corrieron los rumores de un supuesto adiós: que se que Emilio "está harto" de que Martha Ruth no le consulte asuntos antes de hacerlos públicos.

Los machotes Catálogo de otras *ideotas* por las que ningún secretario se despidió de su puesto: el *viaductazo*, que nomás hizo volar las cabezas de los peatones, el *placazo*, de Óscar García Manzano; el *placazo* de *bicis*, de Vialidad; el Santuario de los Mártires; el "Chinguen a su madre"... Pero este es un gobierno de machos: seguro que a Martha Ruth la defienden los infalibles José Manuel Verdín, Diego Monraz Villaseñor, Aurelio López Rocha y otros grandes.

Cambio de aires Encarrerado, Emilio anunció que venderán tres aeronaves del gobierno del estado. Seguro no le van a sobrar clientes, porque cometió el error mercadológico de decir que uno de los aparatos ha fallado dos veces en pleno vuelo. Eso sí, acotó, "afortunadamente sin consecuencias fatales". Se venderán dos helicópteros y un avión.

Atento recadito Los campeones paralímpicos Lenia Ruvalcaba y Pedro Rangel le mandan recordar al gobernador su promesa de darles casa. Ayer el director del Code, Carlos Andrade Garín, dejó entrever que *nanais*, que nada les van a dar. Por eso, los deportistas buscan una cita con el mandatario para que les explique cómo está eso y, si les va a cumplir, que le ponga fecha porque ya pasaron meses desde Pekín y nomás no ven claro.

¿Nomás quince? Augusto Valencia, presidente del Itei, advirtió que si los diputados no aprueban un presupuesto suficiente para 2009 el Instituto de Transparencia tendrá que cerrar. La amenaza, similar a la del año pasado, no hizo mella en el coordinador panista, Jorge Salinas Osornio, quien pateó la bolita al Ejecutivo. Más allá del presupuesto, lo que muchos le reclaman a Augusto son las formas. Y ya ve usted qué en Jalisco la forma es fondo.

¡Bajan! El aguador Rodolfo Ocampo hizo oficial su declinación a la candidatura panista a Guadalajara. Con la afiliación masiva de más de 1,400 personas que autorizó el Comité Ejecutivo Nacional del PAN, lo dejan en clara desventaja frente a su adversario Jorge Salinas. De hecho, se dice que Eduardo Rosales ya ni lo pela.

Chipote con sangre Hace unas semanas, corrió la versión de que Ocampo se había deprimido tanto que hasta enfermo se puso, motivado por su descalabro en la campal panista. La aplanadora Paco-Lalo-Salinas desinfló al que, hasta hace poco se veía como el fuerte de los *emilistas* para Guadalajara.

Traición al origen Siempre congruente, el Verde Ecologista votó contra una iniciativa que buscaba la defensa del bosque Colomos. Se trataba de luchar contra las mordidotas de concreto que le han puesto a la zona protegida, pero el coordinador de sí mismo, el verde Luis Manuel Vélez, volvió a velar por los mejores intereses.

Amparito Galván El Organismo Coordinador de la Operación Integral del Transporte (OCOIT) nos corrigió la plana y nos recordó que el líder transportista Enrique Galván no cuenta con un amparo que impide al gobierno estatal licitar el Macrobús, como escribimos ayer, sino que sólo consiguió una suspensión provisional para parar el proceso durante cinco días y en ese lapso presentar su candidatura, cosa que no hizo y por eso se quedó chiflando en la loma.

rosario de perlas

Ya lo dijo **SÁINZ DAVID**: éste asunto no quita el sueño.

"A la fecha no sabemos exactamente, oficialmente qué pasó, a cargo de quién, quién va a pagar o simplemente quedará en un carpetazo más, en una complicidad del gobierno de Emilio González en favor, tanto del anterior [...] como de quienes ahora tienen a su cargo la responsabilidad"

SALVADOR COSÍO GAONA, de Conciencia Cívica, al recordar que pasaron cinco meses y los responsables de la mala obra en Las Rosas no han sido sancionados.

MARTHA RUTH tendrá que aprender que hay de gobiernos a gobiernos: no es lo mismo *Bebeto* que Emilio, por ejemplo.

"Como de ninguna manera vamos a desistir [...] que la gente no puede hacer uso de su patrimonio para aquello para lo que lo compró, todas las decisiones que tome un secretario que yo considere que agreden a las familias de Jalisco, yo las cambio, para eso estoy"

El gobernador **EMILIO GONZÁLEZ MÁRQUEZ**, al frenar la disposición de la Semades para que los carros viejos tengan doble verificación anual.

RUMORES
EN CORTO

UNA LIMOSNITA PARA...

Antes de que el presidente del Instituto de Transparencia del Estado, Augusto Valencia, advirtiera ayer en rueda de prensa que con el presupuesto que ha planteado el gobernador para el Itei para 2009 lo orillan a cerrar el organismo por falta de recursos, llamó la atención que desayunara en un café de López Cotilla con el cordinador de Políticas Públicas del Gobierno, Antonio Gloria Morales. Las preguntas que surgen son si le reclamó al funcionario estatal el magro presupuesto que le asignaron, o aprovechó el desayuno para pedir apoyo a fin de ir a pelearse al Congreso, específicamente con el presidente de la Comisión de Hacienda, el panista Jorge Salinas.

VA SOLO, NOMÁS EN EL PAN

Y a propósito del coordinador de la bancada del PAN, todo apunta a que va solo y con el camino allanado en sus intenciones de ser el presidente municipal tapatío con el firme impulso del grupo de Eduardo Rosales, líder del Comité Estatal. Por un lado están los resultados de la encuesta de EL INFORMADOR que lo colocan como el mejor posicionado de los blanquiazules (aunque, ojo, en desventaja inicial frente a su colega priista Jorge Arana), y segundo porque el único rival que le podría dar pelea, el director del SIAPA, Rodolfo Ocampo de plano tiró la toalla. Al parecer hubo poco interés del CEN panista en la petición del "Fofo" para que la elección fuera abierta a la ciudadanía, aunque Salinas asegura que en México tendrán la última palabra.

AI' CUANDO QUIERAS

¿Recuerda aquel escándalo de finales de la pasada legislatura por la compra del "Paquete de bienvenida" para los nuevos diputados, que contenía un portafolio ejecutivo de piel, un fistol chapeado en oro con broche de lujo, una computadora portátil, un bolígrafo Cartier, lo que costó en conjunto más de un millón y medio de pesos? Bueno, pues algunos de los legisladores entrantes aceptaron sin empacho el "regalito" con el pretexto que sería utilizado en su trabajo en el Congreso, pero hubo otros que quisieron quedar bien con la ciudadanía y prometieron que regresarían el paquete a la Auditoria Superior del Estado por considerarlo gravoso. Uno de ellos fue el coordinador del PRI, Juan Carlos Castellanos, aunque dicen que en la ASEJ todavía esperan que llegue el mentado "recuerdito de bienvenida".

"DONDE MANDA CAPITÁN"

La secretaria del Medio Ambiente, Martha Ruth del Toro, nomás no ve una en sus declaraciones y decisiones. Por enésima ocasión, el gobernador Emilio González ha desestimado sus proyectos, e incluso prácticamente la regañó y le echó por tierra su decisión de restringir el uso de vehículos modelo 93 y anteriores en horas pico o cuando se presenten inversiones térmicas, además de que se les obligaría a una doble verificacón. Tras los desaguisados de la secretaria, ya se corre la versión de que podría pedir licencia para someterse a una intervención quirúrgica y en una de ésas es posible que ya no regrese al cargo, porque además hay quien tiene interés en escarbarle sus cuentas y sus decisiones.

Correo: *encorto@informador.com.mx*

EL SEXTO SENTIDO DE EMILY
YA NO ME DEN EL AVIÓN: CÁMBIENLO POR UNO NUEVO CON TODO Y PILOTO
YA HABLA COHERENTE: MILAGRO, MILAGRO
MELA PELAEZ
Falcón

MÁS VALE
ApArtAmentos... ApArAtos... Artículos de bellezA... AnimAles... AspirAdorAs... Autos... Aviones...
¡¡Aviones nuevos!!!
AVISOS DE OCASIÓN

laresortera

paco navarrete

PRD: LOS CHUCHOS UNO, LOS PEJES CERO

Y ya se supo por qué no puede hablar... y no es por su operación

PAN VE POR TI
ELLOS. NOSOTROS. TODOS.

Mural
Página: 2b

Miércoles 19 de noviembre de 2008
Tema: Columna

PUNTOS Y CONTRAPUNTOS

PEDRO MELLADO

Las cartas marcadas

La expresión política que representan los panistas tradicionales, que encabeza el ex Gobernador y ex Secretario de Gobernación, **Francisco Javier Ramírez Acuña**, parece tener ya asegurada la postulación de uno de sus principales cuadros para la disputa de la Presidencia Municipal de Guadalajara en los comicios del domingo 5 de julio del 2009.

La declinación del director del Sistema Intermunicipal de Agua Potable y Alcantarillado de la Zona Metropolitana de Guadalajara (SIAPA), **Rodolfo Guadalupe Ocampo Velázquez**, a su intención de buscar la candidatura del PAN en la capital tapatía, deja despejado el camino a **Jorge Alberto Salinas Osornio**, coordinador de los legisladores albiazules en el Congreso de Jalisco.

Pero al mismo tiempo, esta circunstancia influirá y presionará a los partidos de oposición en el momento en el que deban postular candidatos en Guadalajara. En particular, será el PRI el que tendrá que analizar con mucho detenimiento el perfil de su aspirante a la Alcaldía tapatía, tomando en cuenta que el tricolor es el único partido que parece tener posibilidades de disputarle el triunfo al albiazul.

En la más reciente elección, realizada el domingo 2 de julio del 2006, el panista Alfonso Petersen Farah obtuvo 387 mil 617 votos, contra 300 mil 966 del priista **Leobardo Alcalá Padilla**. Una diferencia de 86 mil 651 votos.

¿Quiénes son los potenciales precandidatos que tiene el PRI, alguno de los cuales sería el rival de Salinas Osornio, el más viable candidato albiazul?

El tricolor tendrá que analizar detalladamente por cuál generación se inclina, en una baraja que ofrece por igual cartas de jóvenes y de veteranos.

El PRI tendrá que considerar perfiles como el del ex diputado local y ex regidor tapatío **Jorge Aristóteles Sandoval Díaz**, quien declinó en su ambición de ser candidato a ese mismo cargo hace tres años; el de la diputada local **Gloria Judith Rojas Maldonado**, quien ha tenido un activismo destacado en el Congreso de Jalisco, impulsando proyectos de género; o el del ex dirigente municipal del partido, **Alberto Mora Martín del Campo**.

Habría algunos priistas que apostarían por el regreso de los políticos experimentados, como serían los casos del ex Alcalde tapatío, ex senador de la República y ex candidato a la Gubernatura (en 1995) **Eugenio Rodrigo Ruiz Orozco**; el ex diputado local y federal, así como ex delegado del PRI en varios estados del País, **Félix Flores Gómez**; y el ex Alcalde tonalteca, ex candidato a la Gubernatura, ex candidato a la Alcaldía de Guadalajara y actual diputado local, **Jorge Arana Arana**.

Es indudable que el poder ha desgastado al PAN, que ha conservado la presidencia de Guadalajara durante 14 años, desde que la ganó en 1995 con **César Coll Carabias** y permaneció en el poder con Francisco Javier Ramírez Acuña, **Fernando Garza Martínez**, **Emilio González Márquez** y actualmente con **Alfonso Petersen Farah**.

Sin embargo, para que el PRI pueda aspirar al triunfo debe presentar un candidato que sea bien percibido y recibido por la sociedad y que pueda garantizar que no reiterará o profundizará los errores de las administraciones panistas.

En los comicios del 2009, el PAN podría estar en riesgo de perder; pero no parece seguro que el PRI pudiera estar en posibilidades de ganar, si no escogiera un buen candidato. Para entonces es muy probable que la crisis económica se haya agudizado y es previsible anticipar que a quien más golpearía políticamente sería a los gobiernos panistas.

pedromellado@gmail.com

EN TRES PATADAS

Diego Petersen Farah

Planear o soñar

Al Porras, 50 años después

Solemos decir que Guadalajara es una ciudad mal planeada, pero a decir verdad por planes no hemos quedado, el problema es que nunca los aterrizamos. Hemos confundido el verbo "planear" con "soñar". La nuestra es más una ciudad soñada que en la práctica se ha convertido en pequeñas pesadillas. Basten algunos ejemplos: el tren suburbano o tren de cercanías (el nombre cambia según las modas) se planteó en los sesenta; el cinturón verde es un proyecto largamente acariciado; de la dotación de agua hasta vergüenza da hablar; estadios de beisbol, torres gigantes y hasta Disneylandia han desfilado por la quimera tapatía. Confundimos planeación con ensoñación. Creemos que una idea es un proyecto y, como dice el dicho, las ideas son como las nalgas: todos tenemos un par, pero muy pocos las tienen buenas. Quizá el problema de fondo es que hemos tenido grandes teóricos de la ciudad y muy pocos ejecutivos.

Entre los proyectos planeados en el éter del sueño está el de los tres anillos de la ciudad que hoy retoma el gobernador como parte de los planes para 2009. Desde los años sesenta se decidió que, como gran ciudad moderna y cosmopolita de más de un millón de habitantes, Guadalajara contaría con tres anillos interiores: Circunvalación, Patria y Periférico. Hoy nadie entiende por qué Circunvalación se llama así. Además de cambiar de nombre cada diez cuadras (Oblatos, Doctor Atl, División del Norte, Atemajac, Providencia, Álvarez del Castillo, López Mateos, Agustín Yañez, Santa Eduviges, Washington) a estas alturas es imposible pensar que algún día podrá ser cerrado en el oriente, además de que con esa locura de cambios de nombre nadie lo piensa como un circuito. El segundo anillo es Patria. Ahí todavía se puede hacer algo para agilizar su vialidad pero tampoco cerrará nunca en el oriente. El puente que hicieron para volar la avenida sobre Colón lleva directamente al cierre de la calle diez cuadras después. Patria reaparece en el municipio de Tonalá por un espacio de dos kilómetros y vuelve a desparecer. Nunca se dejó o se respetó el derecho de vía y hoy es imposible concluir el anillo.

Del Periférico ni hablar. Es la eterna promesa de todo gobernador: ni Cosío ni Cárdenas ni Ramírez Acuña lograron cerrar el Periférico. 20 años después no podemos perder la esperanza, pero cada año que pasa al Periférico le va creciendo hacia el sur una panza como de gringa vieja que ya llega casi al aeropuerto. El lado positivo es que al fin se nos va a cumplir el sueño de tener al aeropuerto dentro de la ciudad. ■P

diego.petersen@milenio.com

si él lo dice

[Con los celulares] proliferan actos y prácticas que fomentan la violencia y conductas irregulares en perjuicio de los alumnos

Tomado de una iniciativa en el Congreso de Jalisco para prohibir el uso de celulares en las escuelas

PAN VE POR TI
ELLOS. NOSOTROS. TODOS.

Público
Página: 21

Miércoles 19 de noviembre de 2008
Tema: Columna

ESCÁNER

Jaime Ramírez Yáñez

La inexplicable explicación de Téllez Kunzler

Todo parecía indicar que los funcionarios mexicanos habían dejado atrás su costumbre de explicar con razones inexplicables algunos acontecimientos; Luis Téllez Kunz-ler dejó claro que esta práctica persiste. Lo hizo cuando planteó a la nación entera la versión "oficial" del accidente de avión en el que se mató Juan Camilo Mouriño Terrazo.

Una vez más, como lo hizo Jorge Carpizo McGregor en su momento con el asunto del caso Posadas, del que aún no hay una versión sostenible, ahora el secretario de Comunicaciones y Transportes se fue por lo más fácil: culpar a dos personas que ya están muertas, en completo estado de indefensión.

Esto da la apariencia, en primer lugar, que intentó soslayar las fallas logísticas del gobierno en el tema del mantenimiento de su flota de transportes y, en segundo lugar, el afán de encontrar en el factor humano la falla y no en la propia organización de la administración.

Entre los gazapos que soltó Téllez Kunzler en la conferencia de prensa del viernes 14 de noviembre hay uno muy significativo —y a la vez increíble, bueno, gazapo al fin y al cabo—. Dijo que el copiloto tenía más experiencia que el piloto y que en su deseo de tomar el control de la nave, ésta se fue casi en picada —46 grados de inclinación— a la tierra.

Entre los gazapos del secretario de Comunicaciones y Transportes, hay uno muy significativo: que el copiloto tenía más experiencia que el piloto y que en su deseo de tomar el control de la nave, ésta se fue a pique

Aquí cabe la primera reflexión: ¿los capitanes de las naves en México tienen menos habilidad que los segundos a bordo? ¿Entonces, hasta el nombramiento de capitán se da por apoyos políticos? Si nos atenemos puntualmente a lo afirmado por el funcionario federal, la respuesta invariablemente será afirmativa y lejos de "curar" en algo la situación que le costó la vida al secretario de Gobernación y otras personas más, puede empeorarla.

La versión de Téllez es poco menos ilógica a la luz de la información que el gobierno ha proporcionado a la ciudadanía a través de los medios de comunicación.

1. La primera causa del derribo del avión de esta versión oficial apunta a que una turbulencia de estela —cuyo nombre técnico es *wake turbulence*— generada por el avión que iba a adelante del Learjet 45 10C, un Boeing 767 de Mexicana procedente de Buenos Aires, provocó que los tripulante pedieran el control y se estrellaran.

Si el análisis se basa en el video presentado por Téllez, es notorio que el avión comercial pasa primero, da el giro obligatorio y se enfila rumbo a la pista de aterrizaje del aeropuerto capitalino. Mucho tiempo después se observa en la parte superior derecha cómo el avión gubernamental ya está en picada. Aún más, los propios pilotos controlan la situación de la mencionada turbulencia a las 6:45:05 pm, según la transcripción difundida por Téllez.

En la imagen donde se observa cómo cae el avión del Mouriño Terrazo, se nota perfectamente que viene casi en ángulo recto, inclinado un poco hacia la derecha, y eso coincide con lo que han asegurado pilotos experimentados en el sentido de que la falla se debió al haberse trabado un *spoiler* en el momento en que el acumulador maestro del lado derecho dejó de funcionar.

2. De la misma grabación de los pilotos se desprende que la falla fue imprevista; es decir, que si hubieran temido un error a partir de la turbulencia, la conversación necesariamente tendría que haber girado sobre ese tema. La falla fue intempestiva, después de recibir la autorización para conectarse a la frecuencia 118.1 con la torre de control de la ciudad de México y seguir con vuelo ATC.

Es importante observar que segundos antes de que los pilotos sintieran la falla, no había ninguna irregularidad manifiesta en su comunicación con el sistema de apoyo de radar. Solamente se dan por enterados de que tienen que conectarse a la frecuencia del aeropuerto de destino.

Lo siguiente era bajar el tren de aterrizaje y aminorar la velocidad a 180 nudos con apoyo de los *spoiler* y los *flaps* en la tercera posición, es decir, al 20 por ciento, para llevar a cabo la aproximación final y el aterrizaje en la pista 05 izquierda. Hay otro momento en que inexplicablemente los pilotos vuelven a hablar de la turbulencia, claro esto según la versión oficial. Pero todo parecía normal hasta ese momento.

3. A las 6:46:18 se inicia la parte final de la conversación en la cabina de mando del Learjet de Gobernación entre Martín Oliva y Álvaro Sánchez:

—¡Ay, cabrón! —es muy probable que la expresión sobreviniera al intentar retraer los *spoiler* y notar que uno estaba trabado y que el avión se inclinaba abruptamente hacia el lado derecho.

—¡Ay, ay! —el avión mantiene su inclinación hacia la derecha con la punta ya casi hacia abajo.

—¿Álvaro, qué hacemos, Álvaro? —intentan nivelar el avión que sigue en franco descenso.

—Déjamelo, déjamelo, déjamelo, déjamelo —el copiloto intenta ayudar al capitán para que éste verifique los aparatos de navegación y los niveles de caída, al tiempo en que le dieron potencia a las turbinas para tratar de nivelarlo. Todo indica que el copiloto tomó el timón de mando.

—Tuyo, Álvaro —el capitán le transfiere el mando para operar el sistema de turbina, tratar de destrabar el spoiler derecho e intentar sacar el avión de la barrena.

—Hijo de tu puta madre —en referencia al spoiler trabado y no poder controlar el avión.

—¡Noooo, Álvaro! —probablemente cancelan sus esfuerzos al estar a pocos metros de estrellarse.

La última palabra de uno de los pilotos, que queda claro que hicieron todo para salvar a sus pasajeros, y no se sabe quién la dijo, fue: "Diosito". ■

EN PRIVADO
Joaquín López-Dóriga V.

¿Cuántos avionazos quieren?

Cuando los políticos toman decisiones sobre economía, son decisiones políticas, no económicas. ***Florestán***

El siniestro en el que murieron Juan Camilo Mouriño, secretario de Gobernación, y 14 personas más, entre ellos el primer círculo de su equipo de trabajo, en el que ya alineaba José Luis Santiago Vasconcelos como responsable de la reforma penal y de justicia, ha dejado ver que la anarquía que domina al país alcanzó también niveles aéreos.

La investigación en torno a la tragedia ha dejado ver, básicamente, que el gobierno federal carece de un código de seguridad y organización para los vuelos oficiales.

Excepto el caso del Presidente de la República, que sólo vuela aviones controlados por el Estado Mayor Presidencial con los mejores pilotos de la Fuerza Aérea Mexicana, y el de los secretarios de Defensa y Marina, que tienen su propio personal y naves militares y navales a disposición, ningún otro alto cargo cuenta con una estructura, y menos la obligación de tenerla.

Al contrario.

Esta situación es otra expresión de la anarquía nacional que tiene su explicación en que las mismas autoridades consideran que es *políticamente incorrecto* contar con aviones oficiales, y por eso la simulación dándole a este sector el mismo trato que recibe el de intendencia, que es clave y honorable, pero no de seguridad, en este caso, nacional.

¡Cómo es posible que para *cuidar la normatividad*, la contratación de los pilotos de la Secretaría de Gobernación se hiciera por internet! La respuesta de la tecnocracia es que así lo dice la *norma*, para todos los casos.

Es inaceptable, y hubo de matarse un secretario de Gobernación —con uno de Seguridad Pública federal, el 21 de septiembre de 2005, les fue insuficiente—, que la burocracia anteponga un falso pudor a la seguridad de personas que en otras condiciones no tenían por qué haber muerto.

Pero primero son los cuentachiles, de ésos que abundan en todas partes.

A ver si ahora lo superan.

¿O cuántos muertos más van a querer?

RETALES

1. HUMANOS. El presidente Calderón entregará el Premio Nacional de los Derechos Humanos el 11 de diciembre, en una ceremonia en Los Pinos, donde estará acompañado del ombusman nacional, José Luis Soberanes;

2. REIVINDICACIÓN. El priismo se ha molestado por lo que llaman el "desdén panista" a la memoria de José Luis Santiago Vasconcelos, volcados, como dicen que están, en la evocación exclusiva de Juan Camilo Mouriño; y

3. DESASTRE. Nunca ha estado peor Acapulco, que deja ver el desastre de nueve años de gobiernos perredistas. Las calles, la inseguridad, la violencia, el transporte público, los servicios elementales atraviesan por su peor crisis de abandono. A ver si Manuel Añorve cumple y logra su segunda reconstrucción del puerto. La primera fue tras la devastación de *Paulina*, hace diez años.

Nos vemos mañana, pero en privado. ■

lopezdoriga@milenio.com

PAN VE POR TI
ELLOS. NOSOTROS. TODOS.

Ocho Columnas Miércoles 19 de noviembre de 2008
Página: 11a Tema: Columna

>Entre Semana<

Julio César Hernández Gutiérrez
Periodista

...Y Ocampo declinó

En nuestra entrega del 12 de septiembre («Ocampo frena») referimos que Rodolfo Ocampo Velázquez ponía «freno» a sus aspiraciones a la candidatura a la alcaldía de Guadalajara, luego de que el Tribunal Federal Electoral validó las afiliaciones de militantes que el grupo ocampista había impugnado.

En esos días, Ocampo declaró a un diario local: «No he tomado una determinación. Es un asunto en el que quiero platicar con mi familia, con mis amigos, ver las posibilidades a partir de las reglas mismas del partido y en ese sentido tomar la mejor decisión, no solamente para mí sino también para el PAN mismo...».

Un mes después. El 15 de octubre pasado en el blog «marcatextos.com», bajo el título: «Y Ocampo deja la carrera por Guadalajara», comenté: «Rodolfo Ocampo Velázquez se dio por vencido y se retiró ya de la carrera por la candidatura a la presidencia municipal de Guadalajara, dejándole el camino libre a Jorge Salinas...».

Y refería dos versiones que se manejaban en los corrillos panistas: Una, que ya se los había notificado a sus allegados; dos, que ese día se lo notificaría oficialmente al gobernador Emilio González, quien supuestamente impulsaba su proyecto.

Comenté también que las opciones que tenía Ocampo ante esta decisión eran: «Mantenerse al frente del Siapa (después de que Antonio Gloria Morales ocupó la coordinación de Políticas Públicas, luego de que se le manejó como relevo de Ocampo en la dependencia)».

«Una candidatura para él o alguno de sus allegados para una diputación federal o local».

«Y un espacio en la planilla de Jorge Salinas para varios de sus allegados, como Gustavo González, José Hidalgo y el dirigente municipal Manuel Romo». En esa ocasión, uno de sus hombres cercanos negó que lo anterior fuera cierto y aseguraba que Ocampo llegaría hasta el final.

Dos meses después. Lo que ya vislumbrábamos desde septiembre pasado terminó por concretarse ayer, poco después de dos meses, cuando Rodolfo Ocampo oficializó que no contendería por la candidatura a la alcaldía tapatía, so pretexto de que las condiciones no estaban para participar.

Incluso, recriminó a la dirigencia nacional que encabeza Germán Martínez Cázares, de haber hecho «oídos sordos» a su petición de que interviniera para equilibrar las condiciones electorales al interior del PAN, no obstante que fue el TRIFE el que validó las afiliaciones que, por supuesto, mayoritariamente benefician a su rival, Jorge Salinas.

Es más, Rodolfo Ocampo pidió que el CEN panista abriera los comicios internos a la población en general, tal y como también lo exigía el secretario general de gobierno, Fernando Guzmán. Pero ambos fracasaron, pues nunca hubo las condiciones estatutarias para recurrir obligatoriamente a este método de elección.

Pronóstico. En septiembre, recordé lo que Ocampo nos dijo en julio pasado: «Creo que en un futuro, mi mejor carta de presentación tendrá que ser mi trabajo en el Siapa, pero algún día tendré la oportunidad de ser alcalde de Guadalajara...». Y aquella ocasión dije: «Su oportunidad de ser alcalde, no será en el 2009».

ES TODO, nos leeremos ENTRE SEMANA.

E-mail: **entresemana@yahoo.com.mx**

PAN VE POR TI ELLOS, NOSOTROS, TODOS.

Ocho Columnas Miércoles 19 de noviembre de 2008
Página: 10a Tema: Columna

>Itinerario Político<

Ricardo Alemán

Analista Político

Marcelo y Ruth, ¿dupla al 2012?

Son muchos los que creen que está muy lejana la contienda sucesoria de 2012. Sin embargo, los profesionales de la política y el poder saben que los actuales son tiempos definitorios.

¿Por qué creen los ciudadanos de a pie que los amarillos por poco y se sacan los ojos por apoderarse del control del PRD? No, no es porque sus corazones y sus almas estén henchidos de fervor democrático y menos de afanes de servicio. No, es por eso, porque el ganador de esa palea será capaz de empujar a los suyos al Congreso en 2009, y llevar en 2012 a sus aspirantes a los dos más importantes cargos de elección popular en esa contienda; el presidencial y el de jefe de gobierno del DF.

Si hacemos un ejercicio memorioso elemental, recordaremos que en los primeros 10 años del PRD, Cuauhtémoc Cárdenas mantuvo el control del partido, y con ello garantizó sus tres candidaturas presidenciales y su triunfo como jefe de gobierno al DF. En la última década, Andrés López Obrador se apoderó del partido, y con ello consiguió ser jefe de gobierno del DF y candidato presidencial.

Hoy parecen desplazados tanto Cárdenas como López Obrador —aunque nadie puede hablar de la muerte política para ninguno de los dos—, y el control del PRD está en manos de «Los Chuchos», grupo que peleó el control partidista precisamente a lo largo de la década que dominó al partido amarillo López Obrador. A pesar de que otra vez fue derrotado, el tabasqueño no se dará por vencido y hará todo por destruir a «Los Chuchos».

Pero en paralelo a esa disputa —y una vez que de manera legal «Los Chuchos» son dueños del PRD—, empiezan reacomodos, movimiento de piezas y hasta enroques, que muy pronto deberán establecer la nueva plataforma de alianzas sobre la que se moverá la nueva dirigencia del PRD rumbo a la elección intermedia y la presidencial de 2012.

En ese escenario aparece una nada descabellada hipótesis que supone una alianza entre el actual jefe de gobierno, Marcelo Luis Ebrard Casaubón —candidato presidencial natural—, con el grupo hegemónico en el PRD, los llamados «Chuchos», que casualmente han construido en la figura de la diputada Ruth Zavaleta Salgado, a la aspirante natural al gobierno del Distrito Federal.

Parece remota e imposible la eventualidad de que Marcelo y Ruth se conviertan en la mancuerna ideal del PRD para el 2012 —como candidatos presidencial y al GDF, respectivamente—, pero la distancia se acorta y las posibilidades crecen cuando la hipótesis se analiza a la luz de los datos duros sobre el PRD, «Los Chuchos» y el propio Marcelo Ebrard.

Primero debemos partir de que ya es irreversible e irreconciliable la fractura entre AMLO y «Chuchos». Sin el control del partido, el tabasqueño tiene escasas posibilidad de regresar por la candidatura presidencial. Pero al mismo tiempo «Los Chuchos» no tienen un candidato presidencial fuerte. Algunos han dejado escapar la especie de que Juan Ramón de la Fuente podría ser el candidato de esa corriente amarilla, pero lo cierto es que el ex rector no mueve a nadie.

PAN VE POR TI
ELLOS, NOSOTROS, TODOS.

Ocho Columnas
Página: 11a

Miércoles 19 de noviembre de 2008
Tema: Columna

>Mejor Humor que Rumor<

Gregorio González Cabral
Periodista

¡Ah, ese Chávez!

¡Olé! Con los estudiantes

No digamos la de los estudiantes que hasta invitan a los chavistas a sus reuniones para ver si los civilizan y les quitan lo antisocial y acomplejado. Que dicen: «Tengo miedo, pero la libertad vale la vida».

No tanto por sudar calenturas ajenas, sino porque la necedad es contagiosa, ahora en México ha surgido un notable interés por las votaciones que tendrán lugar en Venezuela el próximo domingo.

Tampoco llega a la desvelada, como cuando son votaciones de los gringos, pero ya se habla y se pregunta por qué hasta Enrique Krauze, en lugar de seguirle con Pancho Villa, anda de uno a otro lado presentando su buen libro sobre Chávez y los pobres venezolanos, al que tituló «El Poder y el Delirio».

Es más: quiere ir a presentar su libro a la verde Caracas, como tentándole los bigotes que no tiene al «¿Por qué no te callas?», modelo en turno del populismo ramplón de nuestro analfabetismo tropical.

Después de que Rey de España defendió a su Zapatero, como si hubiera sido su cocinero, a cualquier intelectual se le antoja la polémica con ese dictador para novela caribeña.

Estas votaciones del próximo domingo no son para quitar a Chávez. Esas fueron las del fraude de las «tarjetas morochas» y otras yerbas que por allá también le saben a eso, aunque no tengan maestros como operadores.

Estas votaciones son de gobernadores y presidentes municipales. Pero el teniente coronel Hugo Rafael Chávez Frías las ha tomado como de vida o muerte.

Al que no le dice «asqueroso traidor», se la baja amenazándolo nada más de muerte: «Si permiten que la oligarquía regrese a la gobernación, a lo mejor voy a sacar los tanques». «Esta es una revolución que está armada». ¡Órale!

Chávez Frías dice que la prenderá si le derrotan en los estados de: Carabobo -precioso nombre-, Zulia, Nueva Esparta, Sucre y Guarnica. Por eso amenaza, ofende, suspende telenovelas para echar sermón, corrompe, espía. El ambiente es de violencia verbal extrema.

Y acuérdense que allá, en Venezuela, casi hay tantos partidos políticos como venezolanos y venezolanas en edad de votar. Cada quién parece tener registrado su partido. Por eso mejor hacen dos bloques: el oficialista de Chávez con los cubanos de Castro y el de los venezolanos independientes, que todavía no siguen el consejo de Simón Bolívar: «Huid de un país donde uno sólo ejerce todos los poderes. Es un país de esclavos».

En Venezuela, Chávez tiene 10 años mangoneando y llevando al desastre a la que fuera rica economía petrolera. Puro terror, odio, división hasta familiar, despotismo, asesinatos.

Eso sí: una oposición de lo más civilizada, agradable y enérgica.

Escriban a: gregorio.g.cabral@gmail.com

>La Fuente<

José Carlos Legaspi
Periodista

La transparencia, otro mito... te

Borracho yo nací... Si el Instituto de Transparencia desapareciera ¿moriría la democracia?

¿Ha desaparecido la impunidad de los gobernantes en la rendición de cuentas claras merced al Instituto de Transparencia?

¿Merece un organismo como el de Transparencia manejar un presupuesto anual de 34 millones de pesos, algo así poco más de 283 mil pesos mensuales?

¿Deben existir organismos como los de Transparencia, Electorales y Fiscalías para Delitos Especiales? ¿Para qué tanto brinco estando el suelo tan parejo? ¿Para qué si no para distraer recursos económicos, crear chambas y enredar más las de por sí difíciles leyes?

La amenaza, advertencia o lo que sea, enviada por el presidente del ITEI, sobre la posible desaparición del organismo por falta de dinero, la verdad, no quita el sueño al grueso de la población. Quizá preocupe sobremanera a quienes cobran en esa nómina y hasta allí.

Sí, ya sabemos que los transparentólogos tomarán como ofensa estas reflexiones, quizá hasta como blasfemia contra la sacrosanta democracia, mito que nos han querido vender los maléficos políticos.

El mismo Augusto reconoció que todas las denuncias penales contra los opacos del gobierno siguen en la congeladora de la Procuraduría de Justicia del Estado.

No las pelan, las ignoran, las obvian y las desdeñan. ¿Y? Nada.

Son como los futbolistas cuando hablan sobre el mal desempeño del equipo o personal y dicen que «hay que seguir trabajando». Eso sí, los mediocres jamás dejan de cobrar sus exagerados sueldos, tal como los consejeros del Instituto de Transparencia o los electorales.

A los mexicasnos nos ha salido más caro el caldo que las albóndigas.

En aras del mito de la democracia se han inventado institutos, organismos, leyes, normas y reglamentos que sólo sirven para hacerla más cara; inventando empleos al por mayor y pagándoles como si de verdad trabajaran o cual si fueran los salvadores de la patria.

Si desapareciera el ITEI no pasaría nada. Los opacos gobernantes seguirán, con o sin este organismo, haciendo lo que les da la gana, cuando se les pega y ante quien sea.

Una sociedad tan cínica como la actual no se deja impresionar por una supuesta «conciencia moral» que le atiricia para que cumpla con la ley.

Lo que falta son autoridades que cumplan la Constitución. Entonces, quizá, los ciudadasnos también tendremos que cumplirla.

Mientras tanto, la impunidad que reina en este «Estado de Derecho» seguirá campeando.

La última. La posible desaparición del ITEI serviría para dos cosas: para que el Instituto Electoral y de Participación Ciudadana (ja, ja, ja) pusiera sus barbas a remojar y para aliviana la pesadísima nómina de burróctatas.