SÍNTESIS INFORMATIVA

03- Junio-2015

La Jornada Jalisco

FECHA	SECCION	PAGINA
Miércoles 03 de junio de 2015	Portada	P / P

La Jornada Jalisco

DIRECTORA GENERAL: CARMEN LIRA SAADE
DIRECTOR: JUAN MANUEL VENEGAS

MIÉRCOLES 3 DE JUNIO DE 2015

10 PESOS

VENTAJA DE TRES PUNTOS PARA RICARDO VILLANUEVA

■ Sondeo de Indicadores da al priísta 33% en la intención del voto

■ Por partidos, el PRI tendría la mayoría en los comicios tapatíos

La Jornada Jalisco ■ 8

■ El emeceísta habría manipulado estados financieros, acusan

Denuncian a Lemus por fraude en la empresa que dirigía

■ José Antonio Pérez, apoderado legal de Impulsora de Crédito Rural, presenta la demanda

Julio Ríos ■ 4

EL MAGISTERIO PONE EN VILO LOS COMICIOS

De forma simultánea en varias entidades, maestros agrupados en la CNTE bloquearon los órganos electorales locales y tomaron las juntas locales del INE. Sobre estas líneas, imagen en Oaxaca donde los profesores quemaron mobiliario y desalojaron a los soldados que resguardaban el lugar ■ Foto Cuartoscuro

La Jornada ■

Si Alfaro quiere paz, que respete las instituciones, reta el *tricolor*

■ Se empeña en construir un ambiente de descrédito contra los medios de comunicación, denuncia Mariana Fernández

Julio Ríos ■ 4

Video evidencia a Alberto Esquer pidiendo *moche* a un alcalde

■ El PAN inculpa al ex diputado, hoy candidato de MC a la presidencia municipal de Zapotlán

Aarón Estrada Espinoza ■ 6

ESPECIAL

Propuestas para los municipios de la ZMG 9 y 10

opinión

Razones para no anular a Kumamoto
Miriam Moreno 12

columnas

Plaza Liberación 2

MILENIO

FECHA	SECCION	PAGINA
Miércoles 03 de junio de 2015	Portada	P / P

MILENIO

JALISCO
MIÉRCOLES
3 de junio de 2015
www.milenio.com

DIARIO PERIODISMO CON CARÁCTER AÑO 17 NÚM. 6447

RECONOCEN EN BRASIL ORIGEN DEL TEQUILA

México exporta un millón 300 mil litros de la bebida al año al país sudamericano P. 23

La Afición

Joseph Blatter dimite; el FBI lo investiga por corrupción: *NYT*

PARA HOY

F.P.F. VS

Canal 5, Azteca 7
20:00 horas

Búscalo MAÑANA CHIC Sólo suscriptores

Candidato del PRI en Zapopan desmiente señalamiento de "juez y parte" en proceso de plan parcial

Predio favorecido no es de familia de Rizo

- Rogelio Martínez Briones es el "verdadero" beneficiario de la redensificación al alza en El Bajío
- Padre del priista tiene terreno a 1 km de Villa Panamericana con densidad inalterada desde 2005
- Detonar el desarrollo urbano ordenado: promesas de los aspirantes de Zapopan P. 7, 10 Y 11

Sábado y domingo

Habrá ley seca por elecciones en Jalisco

El IEPC pidió a los 125 municipios colaborar en el cumplimiento de la legislación P. 8

MÁSINFO:

Planes culturales en Tonalá y Tlaquepaque

Candidatos destacan la necesidad de impulsar a los artesanos P. 29 Y 30

FOCOS ROJOS. Integrantes de la Coordinadora Nacional de Trabajadores de la Educación (CNTE) radicalizaron sus protestas en Oaxaca; tomaron 11 instalaciones del INE, en tres de las cuales el Ejército optó por retirarse. En Valle de Chalco mataron en sus oficinas al candidato a diputado federal del PRD. P. 21

El asalto a la razón

Carlos Marín

cmarin@milenio.com

DE 11 QUE TENÍA YA NOMÁS LE QUEDAN 10

"Las elecciones son un asunto no negociable. Es un acuerdo de la Coordinadora Nacional realizar un boicot a las elecciones. Se continuará con las acciones para detener la entrega y repartición de papelería y bloquear los edificios de los institutos locales".

Eso dijo ayer un mantenido del erario, asumido como "servidor público": Rubén Núñez, secretario general de la pseudofascista sección 22 del Sindicato Nacional de Trabajadores de la Educación.

Y recordó que, entre las once exigencias de sus representados está la de que se suspendiera el calendario de evaluaciones al magisterio.

Concedido.

Sus huestes andan desde antier vandalizando (solían asegurar que se trataba de supuestos "infiltrados") las oficinas de diversas instituciones en varias entidades.

Entre los diez puntos restantes, la 22 espera la aparición con vida (fueron asesinados) de los 43 estudiantes de Ayotzinapa y la abrogación de las reformas educativas a la Constitución.

Lo primero, imposible.

Y lo segundo sumiría al país en la barbarie.

Inhibidas, inversión y economía: Wayne

Reformas las alientan e impulsan, afirma Peña Nieto al inaugurar centro comercial en el Toreo P. 18

HOY ESCRIBEN

Carles Puig, Bárbara Anderson, Héctor Aguilar Camín, Rafael Pérez Gay, Joaquín López Dóriga p. 2/3 Marco Rascón, Guillermo Valdés, Juan Ignacio Zavala p. 4 Jaime Barrera Rodríguez p. 6 Carlos Martínez Macías p. 16 Alberto Aguilar p. 25 Avelina Lésper p. 33 Susana Moscatel, Álvaro Cueva p. 35/36

paraver...

PAYASOS VIALES, ENTRE LAS PROPUESTAS DE LAGRIMITA. En www.milenio.com

$8.00

MURAL
EXPRESIÓN DE JALISCO

FECHA	SECCION	PAGINA
Miércoles 03 de junio de 2015	Portada	P / P

COMUNIDAD

MIÉRCOLES 3 / JUN. / 2015 / GUADALAJARA, JALISCO / 78 PÁGINAS, AÑO XVII NÚMERO 6,025 $12.00

MURAL
EXPRESIÓN DE JALISCO

MURAL / STAFF

WASHINGTON.- La investigación del FBI y fiscales de EU por corrupción en la FIFA alcanzó a Joseph Blatter, quien ayer renunció a la presidencia del organismo, cargo al que llegó hace 17 años.

Fuentes del Departamento de Justicia de EU revelaron a The New York Times que, en su esfuerzo por construir un caso contra Blatter, esperan [illegible] de los 7 altos dirigentes de la FIFA y los 2 ex miembros del organismo que están acusados de corrupción.

En el anuncio de su renuncia, cuatro días después de haber sido reelegido para un quinto periodo, el suizo de 79 años, argumentó que la FIFA requiere una profunda renovación y que su mandato no era apoyado por todos, en referencia a la confederación europea.

Horas antes, el secretario y hombre de sus confianzas, Jerome Valcke, fue acusado de transferir 10 millones de dólares a cuentas manejadas por Warner, ex presidente de Concacaf, presuntamente para garantizar votos a favor de Blatter previo a la elección de 2009.

Entre los que suenan para sucederlo se manejan Michel Platini, Ali Bin Al Hussein y Luis Figo, aunque se mencionan a otros más.

¿Quién limpia el cochinero?
CANCHA

VOTO 2015 GOBERNADOR DE NL

Se tambalea el bipartidismo

A cuatro días de la elección de Gobernador en Nuevo León, el candidato independiente Jaime Rodríguez aventaja por 13 puntos a la priista Ivonne Álvarez, mientras que el panista Felipe de Jesús Cantú se mantiene en tercer lugar, revela la última encuesta de Grupo REFORMA previa a los comicios.

Si hoy se eligiera Gobernador de NL, ¿por cuál candidato votaría?

VOTO PROBABLE

[illegible]

NACIONAL PÁG. 5

Un cierre musical
Los emecistas cerrarán en la Plaza Juárez a las 19:30 horas con Los Ángeles Azules. El PRI hará marcha; no dio detalles de ésta. **COMUNIDAD**

Inacción de autoridad afectaría las inversiones

Falta mano dura vs. talibanes.- IP

Demandas llegan infladas; Jalisco tiene mala imagen

LETICIA RIVERA Y PAOLA CASTILLO

Representantes de la Iniciativa Privada de Jalisco demandaron aplicar mano dura para erradicar los vicios y prácticas estilo talibán de la Junta Local de Conciliación y Arbitraje (JLCA), porque dañan a la productividad y merman las inversiones en Jalisco.

"Es importante que se ponga mano firme, inmediata, que tiene el problema como algo prioritario, como parte del Gobierno del Estado (...). Estamos prácticamente tomados por estos señores (los talibanes)", aseguró Juan Alonso Niño Cota, coordinador del Consejo de Cámaras Industriales de Jalisco (CCIJ).

"Un 80 por ciento de las demandas que tienen las empresas por trabajadores están [illegible] nadas por los talibanes".

Niño Cota detalló que los abogados que "empuchan" a ex trabajadores para prometerles también millonarios si demandan a sus ex patrones con testimonios falsos sobre sueldos y prestaciones disminuyen la percepción positiva para hacer negocios en el Estado.

Ricardo Barbosa, comisionado de Asuntos Laborales de Coparmex Jalisco, acusó que la entidad es uno de los Estados con la peor imagen en justicia laboral.

"Ya vamos viendo como un Estado en el que al Gobierno no le importa la impartición de justicia laboral y que los juicios laborales tardan más en resolverse que en otros Estados, entonces esto inhibe la inversión y la creación de nuevas fuentes de trabajo o empleos en Jalisco", señaló.

El jurídico del sindicato patronal señaló que el 90 por ciento de las demandas laborales llegan infladas con datos falsos y exagerados a la JLCA.

Para el presidente de la American Chamber of Commerce Capítulo Guadalajara, José Miguel Zorrozua, estas malas prácticas deben corregirse para evitar que lleguen a alejar a los inversionistas.

"Evidente que eventualmente el tema de corrupción, no nada más en materia laboral, sino en el tema de corrupción en cualquier sector, pues sí es un tema que al impacto a la inversión, desde luego", expuso el líder empresarial.

MURAL publicó que en la Junta de Conciliación creció la operación de talibanes, quienes también dan sobornos a notificadores para retrasar las audiencias.

Urgen endurecer penas
NEGOCIOS PÁG. 8

Tienen modelo arcaico

LETICIA RIVERA

Acudir a la Junta Local de Conciliación y Arbitraje puede ser como entrar al "Jurassic Park".

Cúmulos altísimos de expedientes, fax y faltas de sistemas tecnológicos que agilicen los procesos afectan la impartición de justicia laboral, según abogados consultados y un recorrido hecho.

"Las instalaciones son espantables y lo que se sigue, tradicionales, y sin apuros hasta peligrosas, yo creo que si Protección Civil va a la Junta de Conciliación la clausura en cuanto a las salidas de emergencia, por la cantidad de gente en cuanto a metros cuadrados, las instalaciones son arcaicas y peligrosas", señaló Ricardo Barbosa, responsable laboral de la Coparmex Jalisco.

Añadió que el Poder Ejecutivo se ha desentendido presupuestalmente de la Junta.

PROMESAS CONCRETAS
Rumbo a los comicios del domingo, candidatos a las Alcaldías de la ZMG comparten sus principales propuestas a problemas comunitarios. **SUPLEMENTO ESPECIAL**

Repliega CNTE a... ¡militares!

VIRGILIO SÁNCHEZ

OAXACA.- Integrantes de la Sección 22 de la CNTE expulsaron ayer a los elementos del Ejército Mexicano que resguardaban las boletas electorales en cuatro juntas distritales del INE, ubicadas en la capital del Estado, en Santa Lucía del Camino, Tlacolula y Miahuatlán.

Como parte del plan de acción para boicotear las elecciones del 7 de junio, una "brigada" conformada por aproximadamente 80 sujetos embozados, violentos y armados con palos acudió a las sedes electorales para desalojar a los militares.

"Le doy una hora, entre más rápido, mejor", exigió a los uniformados María del Carmen López Vásquez, conocida como "La Acuyar", cuando tomaron la sede distrital de Tlacolula.

"La Acuyar" exigió revisar la Junta Distrital antes de que los militares salieran. El mayor de acuerdo y le dio un recorrido junto con otros tres maestros de la CNTE.

Con consignas, los maestros de la Sección 22 acompañaron la salida de los militares de la Junta Distrital de Tlacolula.

En Santa Lucía otro activista exigió a los soldados a salir de la oficina electoral.

"Les pedimos que recojan sus pertenencias y desalojen el edificio, este movimiento democrático asumirá el control", dijo uno de los sujetos cubiertos del rostro al mando militar.

En todos los desalojos, los miembros del Ejército salieron a pie, con sus mochilas, cargando pertenencias, comida y sus armas al hombro.

"¡Oaxaca no es cuartel, fuera Ejército!", "¡Oaxaca vivo, la lucha sigue!", era el coro de despedida que siguió el paso de los uniformados.

Los miembros de la sección sindical también tomaron tres instalaciones de Petróleos Mexicanos en Santa María del Tule, en los Valles Centrales y en Salina Cruz en el Istmo, para impedir la salida de combustible. Anoche ya había desabasto de gasolina.

Escalo el boicot
NACIONAL PÁG. 6

RETORNA EL GUASÓN
Chuy Bracamontes encarna a este villano de película inspirado en el look de "Suicide Squad". **RED CARPET**

Tendrá EU más vuelos a Vallarta

ADRIANA LÓPEZ

Orange County, Denver y Houston tendrán este año vuelo directo a Vallarta, mientras que de Guadalajara a ese destino la oferta de asientos no aumenta.

Southwest operará esas tres nuevas rutas, de las cuales la de Orange County arrancará el 7 de junio con vuelos diarios que tendrán costos por viaje redondo desde los 7 mil 42 pesos y 137 asientos disponibles.

Mientras que de Guadalajara el costo a Vallarta va de 5 mil 154 hasta más de 7 mil pesos, dependiendo si se viaja con Aeroméxico o con TAR, las cuales suman 118 asientos diarios.

Las salidas de Orange County serán a las 9:05 horas y llegarán a Vallarta a las 13:55 horas y el regreso será a las 14:40 horas.

Además de este vuelo que operará todo el año, las rutas desde Houston y Denver operarán a partir de octubre y noviembre respectivamente, pero aún no se define la frecuencia ni precios, indicó Ludwing Estrada, delegado de Turismo de Jalisco en Vallarta.

EL INFORMADOR
DIARIO INDEPENDIENTE

FECHA	SECCION	PAGINA
Miércoles 03 de junio de 2015	Portada	P / P

GUADALAJARA, JAL., MIÉRCOLES 3 DE JUNIO DE 2015

Con 19 nuevos pozos evitarán los tandeos

Este mes, el SIAPA terminará la red que en su mayoría se surte en los alrededores de los acuíferos de San Martín de las Flores y Atemajac

A finales de junio, el Sistema Intermunicipal de Agua Potable y Alcantarillado (SIAPA) terminará el Programa de Recuperación e Incorporación de Caudales al Área Metropolitana de Guadalajara, que dará como resultado la perforación de 19 pozos nuevos, la rehabilitación de 15, el equipamiento de seis, así como la creación de tres líneas de [illegible] cuyo avance permitió que este año no se [illegible] a cabo tandeos en la metrópoli.

De acuerdo con el SIAPA, las obras, que en su mayoría se ubican en los alrededores de los acuíferos de San Martín de las Flores y Atemajac, registran un avance de 87 por ciento. De los 19 pozos perforados, 10 están aforados y nueve continúan en proceso; de los 15 pozos rehabilitados sólo falta uno por concluirse, y de los seis equipados, dos siguen sin terminarse. Hasta el momento se han invertido 145.7 millones de pesos en el proyecto.

El director técnico del SIAPA, Alejandro Gutiérrez, afirmó que este programa presidencial, que es monitoreado desde la Secretaría de Gobernación (Segob), será concluido a finales de junio. [illegible] permitirá al SIAPA ser más versátil en el abastecimiento de agua en colonias que antes recibían el líquido del Lago de Chapala.

Gutiérrez puso de relieve que el compromiso presidencial fue que con este programa se aportarían, como mínimo, mil litros por segundo. Sin embargo, de acuerdo con los avances registrados, el caudal recuperado es de mil 037 litros por segundo y se espera que a finales de junio esta cifra aumente a mil 200 litros por segundo.

El funcionario señala que si Chapala y la Presa de Calderón registran un buen 2015, la cantidad de agua que aportarán los pozos servirá para enfrentar el estiaje del próximo año.

El agua se extrae de mantos subterráneos pertenecientes a los acuíferos de San Martín de las Flores y Atemajac, en donde el SIAPA tiene una concesión que le permite obtener aproximadamente 54 millones de metros cúbicos anuales de agua a través de 180 pozos.

Gutiérrez comentó que cuando los nuevos pozos funcionen al 100%, se podrán mitigar los picos de demanda que hay durante el estiaje y se enfrentará el déficit de tres metros cúbicos por segundo que actualmente tiene la paraestatal.

Con el objetivo de equipar ocho de los 19 pozos nuevos, el SIAPA envió una propuesta a la Comisión Nacional del Agua (Conagua) para que, a través del Programa de Agua Potable y Alcantarillado en Zonas Urbanas, se equipen, en una primera etapa, ocho de los 19 pozos perforados, con una inversión de 55 millones de pesos, en la que la dependencia federal y el organismo público descentralizado aportarían la mitad cada uno.

Página ocho-A

PANORAMA
ELECCIONES 4-9
LOCAL 7-8, 10-11
NACIONAL 12-13
INTERNACIONAL 14-15
ECONOMÍA 16-18

Sugerencias, quejas y comentarios
3678-8883

ELECCIONES 2015

APUNTA EL EJÉRCITO. Integrantes de la Coordinadora [illegible]

La CNTE radicaliza boicot electoral; afecta cinco estados

CIUDAD DE MÉXICO.- Aunque la evaluación de maestros se suspendió "indefinidamente", la Coordinadora Nacional de Trabajadores de la Educación (CNTE) no cesa en sus intenciones de boicotear las elecciones del próximo domingo en rechazo a la Reforma Educativa.

En Oaxaca, la Sección 22 de la CNTE ingresó a la junta distrital 8 del Instituto Nacional Electoral (INE) y no sólo destruyeron mobiliario, sino que también desalojaron a los miembros del [illegible] y que no opusieron resistencia para evitar enfrentamientos.

En Michoacán, los docentes de la Sección 18 tomaron la junta local ejecutiva del INE en Morelia e instalaron casas de campaña bajo la amenaza de no retirarse hasta que sean atendidos por las autoridades.

En Chiapas, un grupo tomó una gasolinera y libero el combustible, mientras otro hizo pintas en el edificio del INE de Tuxtla Gutiérrez, además de quemar papelería electoral y propaganda.

La capital del país no se libró y una oficina del INE ubicada en la Avenida Insurgentes Sur fue bloqueada, lo que impidió sus labores.

En Guerrero, los familiares de los 43 normalistas desaparecidos desde hace ocho meses se sumaron a la exigencia de cancelar las elecciones [illegible] de Palo Alto, donde quemaron propaganda electoral.

Los maestros de la Coordinadora [illegible] paro indefinido de labores desde el lunes para exigir la derogación de la Reforma Educativa, de lo contrario, advirtieron, boicotearán los comicios en al menos 10 estados.

EL TEMA
Páginas dos y tres-A
Cuatro de cada 10 votantes tienen menos de 34 años

REVISTA

El "ojo" que hace lucir a Christina Aguilera

Página uno-B

FRANCISCO CÉSPEDES SE CONFIESA LOCO...

Página dos-B

RAZONES PARA VOTAR

VIDEO

LATINO TRAS LOS SIMPSON

VIDEO

¡A LA META!

INTERACTIVO

¡Descarga este libro gratis!

VOTA

DEPORTE

México vence sobre la hora a Uruguay

México sacó esta madrugada un triunfo de su paso al Mundial Sub-20 de Nueva Zelanda.

El Tri juvenil, dirigido por Sergio Almaguer, derrotó agónicamente 2-1 a Uruguay para conseguir sus primeros tres puntos en el Grupo D luego de dos partidos, y mantener la ilusión de clasificar a Octavos de Final.

El delantero del Pachuca Hirving Lozano, abrió el marcador al 11'. Matías Suárez empató para Uruguay al 67', pero Kevin Gutiérrez, del Querétaro, clavó de zurda al ángulo en tiro libre al 90' para decretar la victoria. El próximo sábado México cierra la fase de grupos ante Serbia.

2-1
MÉXICO URUGUAY

Blatter renuncia a la FIFA y es investigado

Joseph Blatter, quien fue reelecto la semana pasada para un quinto mandato como presidente de la FIFA, renunció a su cargo ayer luego de que confirmara el FBI que era parte de una investigación federal por corrupción, informó el diario estadounidense The New York Times.

De acuerdo con el NYT, varios funcionarios de Estados Unidos, hablando en condición de anonimato, [illegible] Blatter y esperaban ganar la cooperación de algunos de los miembros de la FIFA, ahora bajo proceso, y trabajar un caso en su contra.

Blatter renunció a su cargo en una conferencia de prensa en Zurich, Suiza, ayer a raíz de una investigación internacional por corrupción.

"Este mandato parece que no cuenta con el respaldo de todo el mundo del futbol", dijo Blatter durante la conferencia de prensa convocada de emergencia. "La FIFA necesita una profunda reestructuración", concluyó.

Las elecciones serán en algún momento entre diciembre y marzo.

Páginas uno y dos-C

ESCRIBEN: DIEGO PETERSEN FARAH Seguridad: a medio el Monterrey · CARLOS LÓPEZ DE MOLA A. La cabeza de los Valles · RUBÉN MARTÍN [illegible] · AMPLOPO [illegible] · QUICHO Cartones · ISABELLE ARROYO [illegible] · JORGE FERNÁNDEZ MENÉNDEZ [illegible] · MANÉ GARCÍA ELÍAS [illegible] · JUAN PALOMAR [illegible] · RAYMUNDO RIVA PALACIO [illegible] · ERNESTO LÓPEZ MOTA [illegible] · MARÍA GARCÍA ELÍAS [illegible] · CARLOS CORTÉS [illegible] · BENITO TAIBO [illegible]

EL OCCIDENTAL

FECHA	SECCION	PAGINA
Miércoles 03 de junio de 2015	Portada	P / P

Crecimiento sin planeación en Tlajomulco

Reina el caos en el municipio al carecer de vialidades a las diferentes colonias y fraccionamientos; estudio revela que no se cumplen con los servicios básicos

Mariana Flores Rodríguez

La avenida Adolf Horn de Tlajomulco de Zúñiga es insuficiente para cubrir las necesidades de movilidad para la llamada zona Valle, la cual se considera la más conflictiva, así lo dio a conocer el arquitecto urbanista Daniel Aguirre Garay, miembro del Colegio de Arquitectos Académicos, este por medio de unos estudios realizados en el municipio para conocer la problemática urbana que viven los habitantes.

INFORMACIÓN: 4A

Son nueve

los fraccionamientos que tienen como única vía de acceso la avenida Adolf Horn, exigen que las autoridades del Ayuntamiento frenen los permisos

RENUNCIÓ BLATTER

EL PRESIDENTE de la FIFA, Joseph Blatter, anunció la dimisión a su cargo a cuatro días de la reelección; es objeto de una investigación del FBI por corrupción.

1 DEPORTES

URGE LUCHA CONJUNTA

CONTRA PANDILLAS, DICE ANTHONY WAYNE

INFORMACIÓN: 1 NACIONAL

Grave discriminación sufren débiles visuales

Tienen talento y son subestimados ganándose la vida en la calle

Sara Arenas Inga

Las personas con debilidad visual son discriminadas, subestimadas y muchas veces su talento lo utilizan para ganarse la vida en la calle o dentro del transporte público, es por eso que no Guadalajara se realizará el primer Concurso Nacional de Canto para personas con Discapacidad visual, donde el premio de los ganadores será representar a México frente a diversos países de Latinoamérica, en la séptima edición del Festival Internacional de la canción ACCD Guatemala.

La Secretaría de Cultura del Ayuntamiento tapatío informó sobre las distinciones nacionales.

INFORMACIÓN: 3A

Condenan vandalismo

MAESTROS de la CNTE siniestraron las instalaciones del INE en Chiapas. Los profesores ingresaron al inmueble, sacaron libros y documentos para luego prenderles fuego.

1 REPÚBLICA

Diálogos con la Historia

ENTREVISTA REALIZADA AL SECRETARIO DE HACIENDA EN JULIO DE 1998

Insostenibles, los tipos de cambio artificiales: Gurría

INFORMACIÓN: 4 REPÚBLICA

- En Valle de Chalco, matan a candidato del PRD a diputado; lo balearon en su casa de campaña
- Se estrella helicóptero que repartía ayuda humanitaria en Nepal; hay cuatro muertos

INFORMACIÓN: 1 NACIONAL

"Andrés" se fue, pero

LLEGA

doña "Blanca"

INFORMACIÓN: 1 NACIONAL

Piden cesar al encargado del Mercado de San Juan

"Tal vez abajo del agua se trató el tema entre ellos mismos pero no se trató con los consejeros, jamás, nunca"

Zenaida Pérez Pelayo
Miembro del Consejo Consultivo

Erik Andrés Inga

Integrantes del Consejo Consultivo del Mercado Libertad acudieron a las oficinas del presidente municipal, Rumbo Hernández García, para solicitarle vía documento con 222 firmas la renuncia del administrador del mercado, Óscar Carrillo, al no dar la cara respecto a la demolición de nueve interiores del piso uno del inmueble desde hace 13 días.

La actora Zenaida Pérez Pelayo mencionó en entrevista que es increíble que el administrador del mercado declarara no haberse dado cuenta de los trabajos de demolición, ni del ingreso de los albañiles con marcas y picos, cuando es su responsabilidad y sólo él tiene las llaves de ingreso de ese espacio que no estaba en uso.

INFORMACIÓN: 2A

Cuando hay confianza se

ALIENTA

la inversión: EPN

INFORMACIÓN: 1 NACIONAL

PARTIDO AMISTOSO DE PREPARACIÓN

INFORMACIÓN: 4 DEPORTES

Página 24 Jalisco
El Mejor Periodismo Diario

FECHA	SECCION	PAGINA
Miércoles 03 de junio de 2015	Portada	P/P

Página 24 Jalisco
El Mejor Periodismo Diario

Guadalajara, Jalisco | Director General: Ramiro Luévano López | Miércoles 3 de Junio de 2015 Año 7 Número 2315

Quitaron más de 300 millones de pesos a trabajadores: PAN

Exigen castigo por "ratería" de Ramiro

"Una investigación seria pero que también se finque la responsabilidad conforme a derecho, porque no es la primera vez en que se hace esto", exigió el panista Mario Salazar Madera/Foto: Francisco Tapia

LOCAL I PÁGINA 5

"Lagrimita" podría impugnar elección, asegura diputado del PRI

LOCAL I PÁGINA 4

Mi candidatura es de demandas históricas: Pedro Kumamoto

LOCAL I PÁGINA 8

El Sauz, víctima de la delincuencia, denuncian vecinos

LOCAL I PÁGINA 9

De regalo en nuestra edición

Página 24 The Washington Post

Flexibility and the Right Accessories can Make Fine Dining Possible With Toddlers. Fried Cheese Helps, too

Precio $7.00

Para asegurar posiciones políticas: Arturo Gutiérrez

Delegado del INAES da recursos a amigos

En 2014, de los mil proyectos que buscaron recursos del fondo perdido, sólo 80 fueron aceptados; de estos, 74 se dieron a servidores públicos, familiares de quienes se encargan de destinar el recurso o funcionarios, por lo que hay una denuncia penal en contra de Julián Orozco, delegado del INAES/Foto: Francisco Tapia

LOCAL I PÁGINA 6

La Jornada Jalisco

FECHA	SECCION	PAGINA
Miércoles 03 de junio de 2015	Política	06

■ El candidato panista amenazó con abandonar el partido si no se tomaban medidas

Martínez Mora se hace escuchar: PAN Zapopan inicia proceso contra traidores

■ Los hermanos Gerardo Rodríguez y Ricardo Rodríguez serán investigados por enriquecimiento ilícito

Lupita Martínez Enríquez

La dirigencia municipal del Partido Acción Nacional (PAN) en Zapopan acató la demanda de su candidato a la alcaldía, Guillermo Martínez Mora, quien solicitó hacer una limpia interna de los militantes "traidores".

Lo anterior, luego de que Martínez Mora diera un plazo de 24 horas para que la dirigencia de su partido expulsara a los "traidores" que se han sumado a la candidatura de Pablo Lemus, para así derrocar al partido en turno.

Como se anunció mediante un desplegado, en ruedas de prensa el abanderado del Partido Acción Nacional (PAN) advirtió que se declararía como candidato independiente o podría hasta renunciar a su aspiración política si no se hacía una *limpia* al interior de su partido.

"No tuvieron el valor. No fueron capaces de decidir con anticipación cuáles eran sus preferencias y siguieron entre comillas diciendo que son panistas, muchos de ellos traicionando al partido. Estas acciones no son el inicio de esta traición, muchísimos de ellos han venido traicionando al partido desde la campaña pasada", reclamó Martínez Mora.

Además, exigió que se realicen las investigaciones correspondientes por enriquecimiento ilícito en el caso del regidor Gerardo Rodríguez y de su hermano Ricardo Rodríguez, quien actualmente está buscando una regiduría en la planilla del candidato Pablo Lemus. También pidió que se revise el caso de los panistas Diego Monraz y Herbert Taylor, que se han pronunciado a favor del partido *naranja*.

En rueda de prensa Martínez Mora señaló que también hay "traidores y dobletes" en el partido, ya que además de tener otros cargos públicos cobran en la nómina del ayuntamiento de Zapopan. Entre ellos nombró a la esposa de Iván Argüelles, de quien dijo nunca ha trabajado para el ayuntamiento y aparece en la planilla del regidor panista en Zapopan, Gerardo Rodríguez.

"Incluso algunos de ellos han duplicado candidaturas como candidatos a diputados suplentes mientras que también estaban como candidatos suplentes de regidores. Específicamente en el caso de Gerardo Rodríguez, me debo referir a un individuo que ha sido cuestionado por el partido, que lamento mucho y que exijo que se haga la investigación correspondiente y de fondo por enriquecimiento ilícito. La estaremos solicitando a la Fiscalía, tanto de él como su hermano, Ricardo Rodríguez", sentenció Martínez Mora.

Al respecto, el dirigente municipal de Zapopan, Juan Ramón Ramírez Gloria, dijo que no permitirá que un candidato como Martínez Mora decline a su candidatura y secunda al abanderado, "advirtiendo que acciones como las denunciadas tendrán consecuencias. Con relación a la solicitud de Martínez Mora, Ramírez Gloria dijo que convocaría a sesión del Comité Directivo municipal, en el que se analizará el expediente de al menos 20 personas que serán expulsadas del partidoPasadas las 20 horas, la dirigencia del *blanquiazul* en Zapopan dio a conocer una lista de 34 personas a las que se les iniciará el proceso de expulsión, encabezada por el ahí regidor panista Gerardo Rodríguez.

■ Video muestra al candidato de MC a Zapotlán solicitando el depósito de dinero

Alberto Esquer, capturado *in fraganti* pidiendo *moche* para adjudicación de obra

■ El entonces diputado federal fue denunciado ante la PGR por peculado y enriquecimiento ilícito

Aaron Estrada Espinoza

En un video se muestra a Alberto Esquer Gutiérrez, candidato a la presidencia de Ciudad Guzmán por el Partido Movimiento Ciudadano (MC), solicitando un supuesto *moche* a cambio de asignación de obra pública al gobierno de Zapotlitic durante la administración de Federico Sánchez 2010-2012, cuando el actual aspirante era diputado federal por el Partido Acción Nacional (PAN) por el Distrito 19.

En el video con una duración aproximada de 14 minutos se observa Alberto Esquer junto con Federico Sánchez, quien en ese momento era alcalde de Zapotlitic. Ahí, el entonces diputado federal le explica al presidente municipal cómo se debe dar un depósito a una cuenta particular para la adjudicación de una obra pública que al parecer llegaría con recursos federales.

"Lo único que te pido es que nos depositen para ponerlos de acuerdo. Van a depositar el 100% del recurso [...] nos van a depositar así presidente", se escucha a Esquer en este video de la reunión que sostuvieron ambos políticos.

"Hay que ser agradecidos, señor presidente. [...] La adjudicación es directa o de preferencia", dice la voz del hoy candidato de MC a la presidencia de Zapotlán el Grande.

Más adelante, cerca del minuto 9, Esquer "explica" a su interlocutor que, como requisito de la Secretaría de Hacienda, el municipio debe pagar 15% de los recursos que le fueron asignados para obra pública.

La negociación continúa algunos minutos más en los que Alberto Esquer explica la manera de asignar o contratar gente en beneficio personal y aprovechando la propia letra de la ley: "honorarios, nómina, asesoría, consultoría y claramente lo pueden decir en cabildo que es para el programa de pavimentos".

En esa misma grabación se escucha una voz que se supone podría ser la del entonces titular de Obra Pública del gobierno de Zapotlitic.

En 2012, cuando entonces Alberto Esquer era diputado federal por el PAN, un grupo de alcaldes del Distrito 19 lo denunciaron por haber recibido este tipo de supuestas extorsiones del legislador a cambio de obras de infraestructura en sus municipios.

Las acusaciones fueron realizadas tanto por alcaldes emanados del PAN, como del Partido de la Revolución Democrática (PRD) y del Partido Revolucionario Institucional (PRI), quienes afirmaron que la finalidad era que una vez asignados los recursos se favoreciera al Grupo Constructor Numen SA de CV con la adjudicación de contratos de obra pública. Empresa cuyo socio principal y apoderado legal en ese año era Rubén Medina Reyes, quien es compadre de Alberto Esquer y fue presidente del Comité Municipal del PAN en Zapotlán.

Candidata del PAN-PRD presenta denuncia ante la PGR

Ayer Claudia Tortes Murguía, candidata de la coalición PAN-PRD a la alcaldía de Ciudad Guzmán, presentó una denuncia en contra del candidato de Movimiento Ciudadano, Alberto Esquer, por los delitos de enriquecimiento ilícito y uso indebido de recursos públicos.

"Es ante la Procuraduría General de la República, en la delegación estatal Jalisco, por el delito de peculado y de enriquecimiento ilícito dada la dudosa procedencia del patrimonio con el que actualmente cuenta el candidato", señaló.

La candidata a la presidencia municipal de Zapotlán el Grande aseguró que actualmente el patrimonio de Esquer Gutiérrez asciende aproximadamente a 20 millones de pesos, cantidad que no va de acuerdo a su sueldo como diputado local y federal.

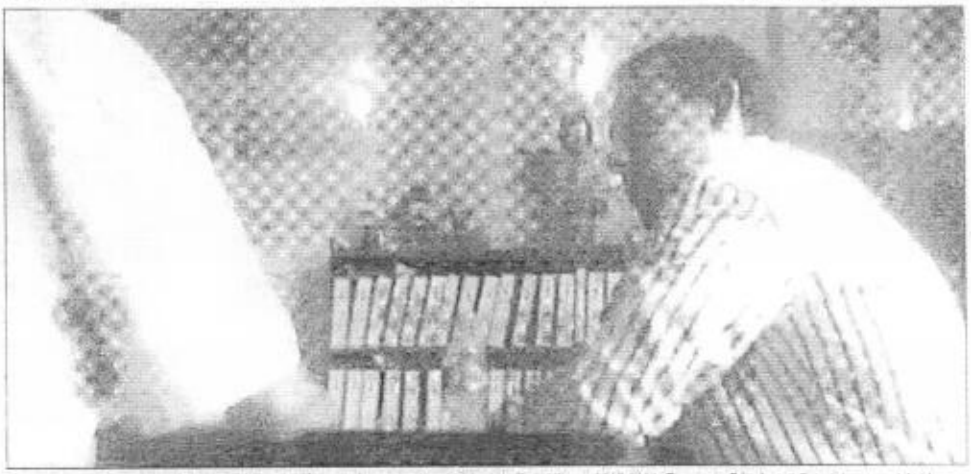

El video muestra a Alberto Esquer en conversación con el presidente municipal de Zapotlitic en 2010-2012, Fernando Sánchez ■ Foto fotograma del video

MILENIO

FECHA	SECCION	PAGINA
Miércoles 03 de junio de 2015	Ciudad	08

El IEPC pidió a los 125 municipios colaborar en el cumplimiento

Serán 48 horas de ley seca por elecciones en la entidad

En el municipio de Zapopan, serán 7 mil 650 giros que deben acatar medida

Maricarmen Rello/**Guadalajara**

Debido a las elecciones que se llevarán a cabo el próximo domingo, este fin de semana será de ley seca en Jalisco. En este caso la disposición es por un total de 48 horas, en que ningún establecimiento comercial o de servicios deberá vender o servir bebidas alcohólicas en todo el territorio.

El Instituto Electoral y de Participación Ciudadana de Jalisco (IEPC) refrendó la solicitud a los 125 municipios del estado para que colaboren en el cumplimiento de la legislación, en aras de una jornada electoral en paz.

ESPECIAL

La medida aplica en todos los municipios de Jalisco

"Hay un acuerdo del Consejo General del IEPC por el cual nos solicitan a los 125 municipios de Jalisco se adopten las medidas para limitar el horario de los establecimientos que venden o sirven bebidas con alcohol. Esto en base a la Ley Para Regular la Venta de Bebidas Alcohólicas en el Estado de Jalisco", indicó la directora de Licencias de Zapopan, Elvia Dora García Carreón.

En entrevista, la funcionaria destacó que la medida, sólo en lo que corresponde al municipio de Zapopan incluye a 7 mil 650 establecimientos, desde tiendas de abarrotes que tienen permiso de venta de bebidas alcohólicas, tiendas de conveniencia, supermercados, restaurantes y bares, negocios de alimentos con venta de cerveza, centros de diversión, casinos y hasta salones de eventos.

García Carreón recordó que la citada ley refiere en su artículo 42, que se prohíbe la venta de bebidas alcohólicas los días en que se celebren elecciones federales, estatales o municipales, así como el día anterior a las mismas, de conformidad con las leyes de la materia.

"En este caso nosotros tenemos que establecer la ley seca a partir del primer minuto del sábado, las 00:01 horas, hasta el último minuto del domingo, es decir, a las 24:00 horas", puntualizó.

Aunque esta ley se aplica en todos los procesos electorales, el IEPC envió su solicitud de refrendo, tras el acuerdo fechado el pasado 28 de mayo, dijo la funcionaria.

Elvia Dora García destacó que el espíritu de la medida es que la jornada electoral se lleve a cabo en paz y evitar que los ciudadanos acudan a sufragar bajo influjo de bebidas embriagantes, sino que estén conscientes al emitir su voto.

Corresponderá al área de Reglamentos el despliegue de 40 inspectores para verificar que se cumpla la ley en el municipio de Zapopan, según informó por separado esta dependencia. M

Filtra PAN Jalisco grabación donde el aspirante a alcalde sugiere adjudicación directa de obra

Acusan con video a candidato de PMC en Zapotlán

Víctor Hugo Ornelas/**Guadalajara**

Con un video ambientado con la música característica de la serie televisiva "Expedientes Secretos X" en la que se revelaba presencia extraterrestre en la tierra, y en pleno cierre de campaña electoral, Alberto Esquer, candidato de Movimiento Ciudadano a la alcaldía en Zapotlán el Grande, es señalado por el Partido Acción Nacional por "supuesta corrupción".

La grabación, aparentemente lograda con un teléfono celular, fue entregada a MILENIO JALISCO por integrantes del Partido Acción Nacional, tiene una duración de 13 minutos y fue editado, pues se aprecian algunos cortes, además que se le introdujo texto mediante el cual interpretan o dan una explicación desde el punto de vista del autor de dicha grabación sobre lo que se comenta en la reunión.

Alberto Esquer aparece siempre en una toma de costado y supuestamente estaría reunido con el director de Obras Públicas del citado municipio, la tesorera y el alcalde de Zapotlán el Grande, aunque esto no se puede corroborar en el video.

En cuanto a la fecha en que fue captado, tampoco hay un indicio que pueda dar certeza de la misma, aunque aparentemente sería cuando Esquer se encontraba aún en funciones de diputado, pues asistió a dicha reunión para informar sobre un recurso de más de cinco millones de pesos etiquetado para obra pública en la demarcación.

El supuesto acto de corrupción que se menciona en el video, tiene relación con la adjudicación de obra a una constructora: "Esquer les plantea que la ejecución de la obra sea por adjudicación directa pero el director de obras públicas duda", señala el texto introducido en el video al minuto 1:34, el diálogo se mantiene en el mismo sentido durante dos minutos más, luego resalta el nombre de *Charly*, el cual el texto del video asegura se trata de un "contacto" de Esquer.

En el minuto 8:47, del video entregado por Acción Nacional, aparece un nuevo texto en el que se lee: "Aprovechando la impericia y hasta la ignorancia del presidente (municipal) y el director de obras públicas, Esquer les dice que tienen que pagar del dinero municipal por exigencia de hacienda un quince por ciento del recurso".

La negociación continúa algunos minutos más en los que Alberto Esquer explica la manera de asignar o contratar gente aprovechando la propia ley, "honorarios, nómina asesoría, consultoría y claramente lo pueden decir en cabildo que es para el programa de pavimentos".

El video es cortado poco después del minuto 13, aunque a decir de la imagen la reunión no concluyó ahí y por lo tanto esta grabación no muestra el desenlace que hubo de la misma.

Para conocer su postura sobre el video, MILENIO JALISCO buscó al candidato Alberto Esquer la tarde de ayer cuando se recibió el video, sin embargo al cierre de edición el aspirante no fue localizado y solo se pudo tener contacto con un asistente que "pasaría el recado" para que el propio Esquer devolviera la llamada. M

paraver...

EL VIDEO DONDE APARECE **ESQUER** HABLANDO CON FUNCIONARIOS DE ZAPOTLÁN EN:

www.milenio.com/jalisco

La Jornada Jalisco

FECHA	SECCION	PAGINA
Miércoles 03 de junio de 2015	Politica	05

■ Acusan administración fraudulenta, abuso de confianza y los delitos que resulten

Denuncian penalmente a Lemus, "manipuló estados financieros de empresa que dirigía", aseguran

■ José Antonio Pérez, apoderado legal de Impulsora de Crédito Rural, presenta la demanda mercantil

Julio Ríos

Por administración fraudulenta, abuso de confianza y los delitos que resulten, Pablo Lemus Navarro fue denunciado penalmente por la empresa en la que el candidato de Movimiento Ciudadano (MC) fungió como director hasta el 15 de marzo de este año. El Consejo de Administración de Impulsora de Crédito Rural lo acusa de manipular los estados financieros para aparentar que estaban en números negros.

Además la empresa presentó una demanda mercantil contra el suegro del candidato, para recuperar más de 6 millones de pesos por créditos que se otorgaron cuando Pablo Lemus fungió como director general de dicha empresa.

La denuncia penal la presentó José Antonio Pérez Juárez, apoderado de Impulsora de Crédito Rural, apenas el 27 de mayo. De acuerdo a la querella -de la cual este medio tiene copia- acusan al candidato de MC a la alcaldía de Zapopan, Jesús Pablo Lemus Navarro y a su suegro, Hugo Salvador Villa Manzo, por los delitos de administración fraudulenta, abuso de confianza y los que resulten.

De acuerdo con el acta de la asamblea extraordinaria del Consejo de Administración de Impulsora de Crédito Rural Sociedad Anónima, realizada el 21 de mayo y protocolizada por el notario público 79 de Guadalajara, acusan que Pablo Lemus maquilló los informes financieros de la empresa.

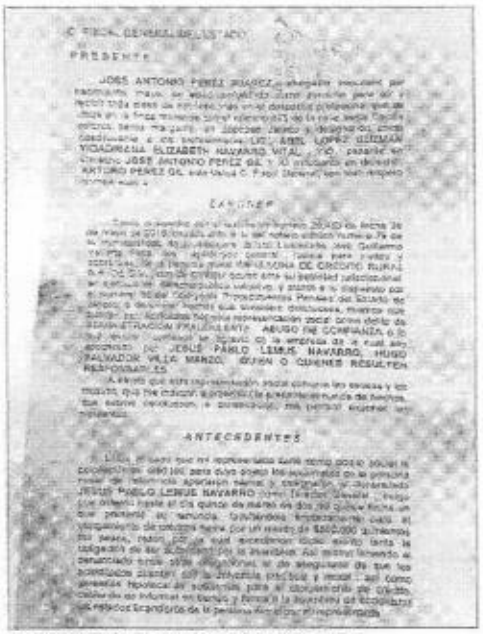

Imagen de la demanda presentada ■ Foto La Jornada Jalisco

"Los estados de posición financiera del ejercicio social de 2014, inclusive de los meses de enero, febrero, y parcialmente de marzo, del ejercicio social que transcurre, habían sido alterados y manipulados por el ex director general Jesús Pablo Lemus Navarro", dice el acta inscrita el 27 de mayo en el Registro Público de la Propiedad y el Comercio.

Entre las irregularidades y alteraciones, el acta destaca: "además de falta de registro de la cartera vencida real y sus estimaciones preventivas, se detectaron la provisión de ingresos por intereses moratorios y otros ingresos -efectivamente no cobrados- lo que reflejaba la marcha de la sociedad en números negros cuando en realidad la sociedad operaba en números rojos, acumulando pérdidas operativas al cierre del ejercicio social de 2014 inclusive de los meses de enero, febrero y parcialmente de marzo del ejercicio social que transcurre".

Los consejeros en esa asamblea cuestionaron que durante la gestión de Lemus Navarro como director se haya presentado información "drásticamente diferente a la realidad de la Sociedad".

Acordaron llevar a cabo "todos aquellos actos jurídicos pertinentes con el objeto de recuperar o resarcir el patrimonio perdido por parte de la sociedad, ya sea en la esfera judicial o en la vía judicial, en materia civil, mercantil o inclusive penal".

Le prestó a su suegro; ahora está demandado

Dentro de los préstamos que Impulsora de Crédito Rural otorgó cuando Pablo Lemus fue director general, aparecen cuatro para el Consorcio Agropecuario La Primavera, mejor conocido como El Río Country Club y cuyo apoderado es Hugo Salvador Villa Manzo, suegro del candidato de MC.

Estos préstamos suman 6 millones 250 mil pesos, según los pagarés. Uno es por 3 millones de pesos, dos documentos por un millón de pesos cada uno y otro más por un millón 250 mil pesos. En el acta de la asamblea se relata que un mes antes de que Lemus renunciara, se presentó una solicitud para reestructurar la deuda de la empresa representada por su suegro, pero fue rechazada por el Comité de Crédito.

"Derivado de la situación de mora y no pago, diversos funcionarios de la sociedad se pusieron en contacto en diversas ocasiones con Hugo Salvador Villa Manzo para solicitarle la liquidación del adeudo, quien manifestó que en esos momentos no estaba en condiciones de pagar el adeudo de Consorcio Agropecuario La Primavera", detalla el documento.

El acta relata también que los consejeros de la empresa "consideraron en que existían elementos para suponer que previo a la reestructura de El Río Country Club en 2014, se conocía por el ex director general (Pablo Lemus) el estado de insolvencia de la acreditada Consorcio Agropecuario La Primavera".

"Los presentes deliberaron al respecto, estando de acuerdo en forma unánime que los actos del ex director de la sociedad en cuanto a las operaciones de crédito antes relacionadas muestran un abuso de confianza de su parte, e inclusive dolo, por lo cual se debería de demandar cuentas exactas al ex director general de la Sociedad, así como por la alteración de la información financiera de la Sociedad", se lee en el acta.

Fue así como el apoderado de Impulsora de Crédito Rural, José Antonio Pérez Juárez presentó una demanda ante un juzgado mercantil contra el Consorcio Agropecuario La Primavera, y contra Hugo Salvador Villa Manzo.

El 1 de junio, personal del Juzgado Cuarto Mercantil acudió a realizar una diligencia de embargo contra el suegro de Lemus Navarro.

Si Alfaro quiere paz, que respete a las instituciones, retan candidatas del PRI

Julio Ríos

Porque la paz comienza por el respeto a las instituciones y medios de comunicación, mujeres priistas piden que Enrique Alfaro Ramírez deje de denostar a los organismos electorales, y lamentaron que el candidato de Movimiento Ciudadano (MC) a la presidencia municipal de Guadalajara siga insultando en cada foro al que acude.

"Los señalamientos de Enrique Alfaro constituyen un claro intento de debilitar las instituciones electorales y un atentado contra la democracia, ya que no es aceptable que la autoridad electoral sea sometida a ningún tipo de descalificación o presión por parte de los partidos políticos, o los candidatos, quienes como Enrique Alfaro, parece que sólo aceptarán un resultado si éste les favorece. Por lo que de nueva cuenta hacemos un llamado a Enrique Alfaro Ramírez y a MC a respetar nuestro sistema democrático y nuestro marco legal e institucional así como a los miembros que lo conforman", señaló la secretaria general del PRI Jalisco, Angeles Arredondo, acompañada de candidatas del *tricolor*.

Por su parte, Mariana Fernández Ramírez, candidata a diputada federal por el Distrito 8, afirmó que Alfaro Ramírez -su primo hermano- se ha dedicado a construir un ambiente de descrédito hacia los medios de comunicación para tratar de confundir a la ciudadanía, haciendo declaraciones en contra de ellos, afirmando que se encuentran del lado del gobierno y llamándoles "primeras planas de desinformación" cuando lo cuestionan, critican y cuando las notas no le favorecen como lo manifestó en al menos dos ocasiones.

"Por lo anterior, a nombre del partido y todos sus candidatos y candidatas, reiteramos a todas las instituciones electorales y a los medios de comunicación, que cuentan con todo el respaldo del PRI. Reiteramos nuestro apoyo y respaldo porque lo que menos necesita la sociedad es que la justicia sea violentada. La ciudadanía necesita que sus instituciones sean fortalecidas, respetadas, no agredidas", afirmó.

"Entendemos la gran labor de los medios de comunicación que cumplen con una función social muy importante al ser el enlace entre sociedad y autoridades, y de nuestra parte merecen todo el respeto", añadió Fernández.

Arredondo agregó que las autoridades electorales, más que descalificaciones, merecen todo el respeto, porque son los defensores del voto ciudadano, y su trabajo se lleva a cabo con base en la ley. Se rigen por códigos de honestidad emanados de la ley, no se rigen por ocurrencias o por caprichos de un individuo. Se deben a la ciudadanía, no a un partido o a un candidato. Mariana Fernández concluyó que "lograr la paz no es sólo un asunto de discurso. Hay que trabajar en la reconstrucción del tejido social con programas, con trabajo, con base en el consenso con todas las fuerzas políticas, alejando el divisionismo y la confrontación. En el PRI gobernamos para construir y no destruimos para gobernar.

EL OCCIDENTAL

FECHA	SECCION	PAGINA
Miércoles 03 de junio de 2015	Local	03

Denuncian panistas que Fuerza Única trabaja para el PRI

ROSARIO BAREÑO DOMÍNGUEZ

Denunció el candidato del PAN a la diputación federal por el Distrito 2, Jesús Hurtado Huerta, la intervención a favor del PRI de la Fuerza Única Regional en la campaña en el interior del estado y en especial en Unión de San Antonio, en contubernio con Ramón González, el presidente del tricolor en ese municipio, y el candidato a alcalde Ricardo González Muñoz. Hurtado Huerta exhibió audios donde ambos personajes dan órdenes de vigilar y hasta dañar al candidato panista.

El candidato dio a conocer dichos audios en la rueda de prensa que se llevó a cabo en la sede del comité estatal donde estuvo acompañado de la vocera Rocío Morgan Franco.

En los audios se identificaron las voces del presidente del PRI de Unión de San Antonio, del candidato a Alcalde y de su hermano Rogelio González.

LOS AUDIOS

Una voz dice: "somos del Mando Único, nada más digan que están chambeando con el PRI y con el candidato".

Otra voz: "Pónchenle la llanta, sáquenle el aire y ya lo desactivan al pin...orangután...".

La misma voz: "Denle unos pu... zos...pónganle cola al cule...".

Otra voz: "Sería bueno que les aventaran al chilango de la Policía Preventiva".

Otra voz: "Díganle a la Fuerza Única que nos ayudara...yo le pedí al maestro Netza que nos ayudara".

El maestro Netza, explicó el candidato, es el secretario particular del Gobernador, quien le mandó un mensaje para que se vieran y platicar y el candidato le dijo que sí.

Expresó que quiere "pedirle a la autoridad, al señor Gobernador, al Consejo Estatal Electoral, al Instituto Nacional Electoral, que estén vigilantes de las manos que están metidas. En todo caso, el Gobernador no ha tenido, no se ha medido en meter las manos de todas las maneras posibles".

Dijo que denunciará ante las autoridades y presentará los audios.

Rebasaron topes de campaña Alfaro y Villanueva

Rebasaron los topes de campaña Enrique Alfaro candidato del Partido Movimiento Ciudadano (PMC) con 36 millones de pesos y Ricardo Villanueva candidato del PRI con 43 millones de pesos, por lo que ayer solicitó el PAN Guadalajara ante el Instituto Electoral y de Participación Ciudadana (IEPC) que se les retiraran las candidaturas por ser causal en la ley para hacerlo, señaló el secretario general del Comité Municipal Juan Pablo Colín.

El tope de campaña es de cinco millones 800 mil pesos que su candidato Alfonso Petersen Farah casi llegó a este tope. Por lo que anunció en rueda de prensa que ayer por la tarde "estaremos presentando al Instituto Electoral la denuncia de rebase de tope de campaña, lo que queremos es precisamente que se le quite la candidatura a los dos contendientes tanto al de Revolucionario Institucional como al de Partido Movimiento Ciudadano, porque rebasaron los topes de campaña, y eso da como lo marca la ley, la pérdida de la candidatura".

Colín acompañado del coordinador general de campaña, Juan María Naveja, expusieron una serie de irregularidades en las campañas Ricardo Villanueva y Enrique Alfaro, irregularidades que dan cuenta del rebase millonario del tope de campañas.

Sobre la procedencia del financiamiento de la campaña millonaria del PRI en

Guadalajara, recordó que las compras a sobreprecio del Gobierno del Estado, así como los contratos con empresas fantasmas no han sido aclarados, "el tema de los contratos millonarios a empresas fantasmas y compras a sobreprecio no han sido aclaradas por el Gobierno actual, con el antecedente que se tiene de que el encargado de las finanzas era el actual candidato Villanueva deja muchas dudas sobre si su campaña ha sido pagada con dinero de procedencia ilícita, tema que parece no importarle mucho al PRI, pues se sienten privilegiados al considerarse Juez y parte", indicó Juan Pablo Colín. **(Rosario Bareño Domínguez)**

Página 24
Jalisco
El Mejor Periodismo Diario

FECHA	SECCION	PAGINA
Miércoles 03 de junio de 2015	Local	06

Que se vayan con MC: Juan Ramón Ramírez

¡Fuera panistas de clóset!

Tras el desplegado donde casi una treintena de militantes del PAN dejaron las filas para sumarse a Pablo Lemus, el partido reaccionó con procesos de expulsión

Rogelio Castro

El presidente del comité panista en Zapopan, Juan Ramón Ramírez Gloria, anunció mediante rueda de prensa a medios que se dará inicio a los procesos correspondientes que demarca el partido por el cual milita, para expulsar del Partido Acción Nacional a los afiliados salidos del "clóset" durante el temporal electoral para manifestar su inclinación por los del partido naranja, preferentemente para irse tras el candidato emeceista Pablo Lemus.

En un desplegado publicado este día dentro de un periódico local, se constató la presencia de 27 "panistas" que anuncian el rompimiento de filas para irse con el candidato naranja aspirante a la alcaldía de Zapopan.

No obstante, el dirigente del PAN Zapopan consideró que del total de los personajes que aparecen inscritos en la lista del desplegado, sólo 18 pudieran considerarse panistas, y será a ellos a quienes se les generare un proceso para ser desterrados del partido.

Ramírez Gloria explicó que la publicación pudiera tratarse de una estratagema política proveniente de algún adversario para restar fuerza al partido previo al día de la elección; sin embargo dijo que los 27 que renuncian no son nada ante el universo de más de cinco mil militantes del Acción Nacional en el municipio.

El dirigente del PAN Zapopan, Juan Ramón Ramírez Gloria, consideró que del total de los personajes que aparecen inscritos en la lista del desplegado, sólo 18 pudieran considerarse panistas, y será a ellos a quienes se les generare un proceso para ser desterrados del partido/Foto: Rogelio Castro

Denuncian mano negra

En otro respecto, el abanderado panista a diputado federal por el distrito 2, Jesús Huerta, denunció la participación del Mando Único como fuerza represiva del partido que gobierna ante la proximidad de los comicios electorales 2015.

Con videos y audios, el candidato denunció en concretó la participación del gobierno del estado mediante la participación del secretario particular Netzahualcóyotl Ornelas, controlando al Mando Único para inhibir la participación ciudadana en elecciones.

"Hemos venido trabajando bajo alguna vigilancia muy estrecha de parte del partido que está ahorita en el gobierno estatal; era algo que sentíamos y percibíamos pero no lo podíamos comprobar. En días pasados hubo un pequeño incidente en una comunidad, y por accidente en ese evento, dejaron un teléfono y una cámara de la cual pudimos extraer algunas cosas que nos pareció interesantes exponer ante ustedes. Esto comprueba dos cosas, primero: si fuera una contienda libre nosotros estaríamos pues de acuerdo en que así continuara y se consumara. Pero lo que estamos viendo es una participación del gobierno del estado, a través de la Fuerza Única, cuyo efecto al final del día pretende ser un efecto inhibitorio de participación ciudadana, lo que concatenamos con lo que ha venido sucediendo en el estado, ensambla perfectamente en un esquema de control, de elección de estado", expresó el candidato al comparar el caso de "Papá Noel" con los hechos denunciados.

Candidatas arremeten contra el MC

Cuartos de paz, mera estrategia mediática: PRI

Se requiere que el candidato por Movimiento Ciudadano cambie su postura y respete a las instituciones, si quiere dejar la guerra sucia, tronaron mujeres priístas

Francisco Andalón López

Mujeres priístas criticaron el cuarto de paz anunciado por Movimiento Ciudadano (MC), argumentando que la paz se basa en el respeto a las instituciones y no en meras situaciones mediáticas, en referencia a que Enrique Alfaro Ramírez, candidato de MC por Guadalajara, criticó el actuar tan "light" del Instituto Electoral y Participación Ciudadana (IEPC) ante las denuncias presentadas.

En conferencia de prensa, las candidatas a diputadas locales y federales del Partido Revolucionario Institucional (PRI), lamentaron los dichos que ha emitido en diversas ocasiones el aspirante naranja, debido a que lo único que hacen es que los ciudadanos no confíen en las instituciones y que se pueda poner en riesgo la estabilidad del estado al no aceptar los resultados de la contienda electoral.

"La verdad es que para el PRI, los anteriores señalamientos de Enrique Alfaro constituyen un claro ejemplo de debilitar las instituciones electorales y un atentado contra la democracia, ya que no es aceptable que la autoridad electoral se tenga que someter a ningún tipo de descalificación o presión por parte de los partidos políticos o de los candidatos", de acuerdo con María de los Ángeles Arredondo, secretaria general de este partido.

La priísta también arremetió contra el candidato, al considerar que para Enrique Alfaro sólo hay un resultado: ganar la contienda, de lo contrario, entonces dirá que verdaderamente el IEPC está al servicio del PRI.

"Quien parece que sólo aceptaría un resultado si éste le es favorable; por lo que, de nueva cuenta hacemos un llamado a Enrique Alfaro y al partido Movimiento Ciudadano a respetar nuestro sistema democrático, a respetar nuestro sistema democrático, a respetar nuestro marco legal e institucional, así como a todos los miembros que lo conforman", argumentó.

Para la presidenta del Organismo Nacional de Mujeres Priístas (ONMPRI) en Jalisco, Sofía García Mosqueda, otra de las críticas que ha hecho Alfaro Ramírez es para los medios informativos a quien acusa de apoyar al PRI tan sólo por la publicación de notas que no le favorecen.

"Enrique Alfaro se ha dedicado a construir un ambiente de descrédito hacia los medios de comunicación para tratar de confundir a la ciudadanía, haciendo declaraciones en contra de ellos, afirmando que se encuentran del lado del gobierno y llamándolos primeras planas de desinformación cuando lo cuestionan, critican y cuando las notas no le favorecen, como lo manifestó en dos ocasiones", consideró.

Para estas mujeres, estos señalamientos podrían ser incendiarios y provocar el enojo social, de ahí que más allá de generar un cuarto de paz para abatir la guerra sucia, lo que se requiere es que cambie su postura y que respete las instituciones.

MURAL
EXPRESIÓN DE JALISCO

FECHA	SECCION	PAGINA
Miércoles 03 de junio de 2015	Comunidad	03

Exige Martínez Mora sanción por apoyo a MC

Pide expulsión

Señala a Gerardo Rodríguez de haber amasado fortuna con ayuda del PAN

LILIANA NAVARRO

Tras los desplegados publicados por un grupo de panistas, liderados por Gerardo Rodríguez, en los que invitan a privilegiar el voto útil apoyando a Pablo Lemus, de Movimiento Ciudadano, el abanderado del PAN a la Alcaldía de Zapopan, Guillermo Martínez Mora, advirtió ayer que si no expulsan a los "traidores" declinará a la candidatura.

Incluso habló de declararse candidato independiente si la Ley se lo permite, pues acusó que a Acción Nacional le ha faltado liderazgo, contundencia y "suficientes productos de gallina" para actuar contra quienes han violentado los principios de la doctrina albiazul.

"Si el día de hoy (martes) no inicia mi partido los procesos de expulsión, el día de mañana (miércoles) me declaro candidato independiente, porque el PAN o se limpia y corre a todos los que han actuado en contra del partido, o no puedo pertenecer a un partido sin liderazgo", aseveró Martínez Mora, quien en el 2014 estuvo a punto de ser expulsado del PAN por aliarse en el Congreso con la fracción de MC, en el grupo conocido como G9.

En conferencia de prensa entregó la solicitud de expulsión al presidente del Comité Municipal del PAN Zapopan, Ramón Ramírez Gloria, quien se comprometió a convocar a sesión a la brevedad para poner el tema sobre la mesa y evitar quedarse sin candidato a unos días de la elección.

En un desplegado que se publica hoy, el Comité Municipal del PAN en Zapopan indicó que iniciaron ya el proceso de expulsión de Gerardo Rodríguez, actual regidor albiazul y quien habría pedido "voto útil" para MC.

Guillermo Martínez Mora *Aspirante del PAN a Zapopan*

"No son más que unos vividores de la política, que lo único que quieren es lucrar. Y el pueblo y los zapopanos ya no estamos para estas farsas".

Apoyan a Kumamoto

VALERIA HUÉRFANO

Un joven de 24 años es para algunos el rostro de la nueva política.

Al menos 70 personas destacas en los ámbitos de la academia, la industria y la sociedad civil así lo manifestaron firmando una carta de apoyo a Pedro Kumamoto, quien aspira a ser diputado del Distrito 10 local.

Entre ellos están Guadalupe Morfín, Julio García Briseño, presidente de Laboratorios Julio; Jorge Castañeda, Sergio Aguayo, Rossana Reguillo y Agustín Escobar.

EL OCCIDENTAL

FECHA	SECCION	PAGINA
Miércoles 03 de junio de 2015	Local	10

REVES

Denuncia PAN a Lemus; por evasión de impuestos

Denuncia PAN que Pablo Lemus candidato del Partido Movimiento Ciudadano (PMC) a la Presidencia municipal de Zapopan compró facturas por seis millones de pesos a diferentes empresas, con lo que incurrió en el delito de evasión de impuestos, subrayó en rueda de prensa la vocera del blanquiazul Rocío Morgan Franco, que estuvo acompañada del dirigente municipal en Zapopan Ramón Ramírez.

Señaló Morgan Franco facturas que fueron compradas por el candidato del PMC a diferentes empresas las cuales también están a su nombre.

Algunas de las facturas por más de un millón y medio de pesos, la cantidad de dichas facturas obtenidas en los últimos cinco años asciende a más de seis millones, cantidad que ha evadido el fisco ya que no ha sido declarada. Con ello aparenta compras que no existen y con las cuales evade los impuestos.

Inicia proceso de expulsión de regidor panista zapopano

Iniciará proceso de expulsión el PAN Zapopan contra su regidor del Ayuntamiento de Zapopan Gerardo Rodríguez Jiménez por apoyar la campaña del candidato a la Presidencia municipal de Zapopan por el Partido Movimiento Ciudadano (PMC) Pablo Lemus, informó el presidente del Comité municipal, Ramón Ramírez Gloria, ante la advertencia que hizo el candidato Guillermo Martínez Mora, reveló: "Iniciaremos el expediente para realizar el proceso de expulsión, el mismo es turnado a la Comité directivo estatal y el Comité estatal a través de las comisiones correspondientes toma la decisión si es expulsado un militante o no".

Previamente había declarado que dada la cercanía de la elección, estima que el procedimiento será después de la jornada electoral, adelantó que hay varias solicitudes de expulsión contra el regidor.

Amenaza Martínez Mora con renuncia

Amenaza Guillermo Martínez Mora, candidato a la Presidencia municipal de Zapopan por el PAN al dirigente municipal Ramón Ramírez Gloria "si no inicia un proceso de expulsión a quienes apoyan al Partido Movimiento Ciudadano renuncio a la candidatura del PAN o me declaro independiente". Citó que deben expulsar al regidor Gerardo Rodríguez, al ex secretario de Vialidad Diego Monraz, al ex coordinador de Innovación Gubernamental Herbert Taylor, y al ex dirigente del Comité municipal de Zapopan Héctor Varela. Le pone plazo para hoy. Dijo que han ido en contra de los principios de doctrina. **(Rosario Domínguez Bareño)**

La paz no se hace con discursos: PRI

La paz no se hace con discursos, sino respetando a las autoridades, respondió el PRI a la ex ombudsman Guadalupe Morfín, hoy integrante de la planilla de Enrique Alfaro. Le recordaron que las instituciones son las encargadas de mantener la paz y que el mismo candidato del Partido Movimiento Ciudadano (PMC) han intentado desestabilizarlas.

Para tal caso, los priístas hicieron mención de los hechos ocurridos el pasado 22 de mayo cuando Alfaro Ramírez se pronunció así: "La autoridad electoral no existe, ¿dónde está el Instituto Electoral? No ha dicho una palabra el Presidente del Instituto Electoral, una palabra no ha dicho. Lo que no entiendo es lo que cobran, están cobrando para qué; no han dicho una palabra, no se han pronunciado de todos los hechos que hemos demostrado que están violentando la legalidad del proceso, ni una palabra. **(Víctor Chávez Ogazón)**

MURAL
EXPRESIÓN DE JALISCO

FECHA	SECCION	PAGINA
Miércoles 03 de junio de 2015	Comunidad	02

Candidatos a la Alcaldía de Tonalá

Quieren poner orden

Con enfoque social

Plantea reforzar fuerzas policiacas y combatir la desigualdad

NORMA ZÚÑIGA

Jorge Luis Vizcarra Mayorga

Él quiere repetir el anhelo que tenía a los 6 años: ser Alcalde.

Jorge Luis Vizcarra Mayorga ya lo logró con el PAN en el período 2007-2009 y nuevamente está en la contienda.

Recordó que empezó a trabajar a los 8 años boleando zapatos, repartiendo pan y vendiendo macetas, pues su familia era de recursos limitados.

Además de Alcalde de Tonalá, este abogado ha sido jefe de Participación Ciudadana en Guadalajara y coordinador de lo Jurídico en lo Contencioso en la Dirección Jurídica de la Secretaría de Administración.

De septiembre del 2008 al mismo mes del 2009 estuvo preso, acusado de homicidio, delincuencia organizada y abuso de autoridad, tras el asesinato de Carlos Romo, su compadre y director de Mejoramiento Urbano en su Administración.

Un juez federal le concedió Amparo contra el auto de formal prisión; él afirmó que hubo sentencia absolutoria.

Sus propuestas las apoya en encuestas, para saber las necesidades de cada colonia.

Indicó que la gente no se siente segura y por ello reforzará las fuerzas policiacas; además, mejorará los principales accesos al Municipio, y buscará abatir la desigualdad social propiciando oportunidades de educación y empleo.

> "Que la gente tenga acceso a un trabajo digno, la oportunidad de estudiar, de crecer en todos los aspectos, porque esa es la base que va a ser el motor del crecimiento".

Haría lo mismo que en el 2007, pedir las renuncias de todo el personal de confianza y depurar a los aviadores pagando con cheque; la impunidad y la corrupción tampoco tendrán cabida.

Ofrece experiencia

Promete claridad en los recursos y buena atención de los funcionarios

NORMA ZÚÑIGA

Felipe Jarero Escobedo

Los arroyos limpios y vegetación en donde jugaba de niño se han transformado en un desorden.

Esta es la visión de Felipe Jarero Escobedo, candidato del PRD, respecto a todo el Municipio.

Su infancia fue difícil, pues cuando tenía un año de edad quedó huérfano de padre, rol que asumieron sus hermanas. Su padre se dedicaba al campo y elaboraba artesanías, y se las arregló para pagarle la carrera de Medicina en la UAG.

Cobijado por el PAN, ya había sido Presidente Municipal de Tonalá en 1995, y ahora aspira al mismo cargo 20 años después, aunque como perredista.

De hecha, quería ser candidato independiente, pero la reforma electoral no se lo permitió porque debía tener tres años sin militancia en algún partido.

También ha sido diputado federal, director de Estacionamientos en Guadalajara y en el Gobierno del Estado, así como presidente del Ejido de Tonalá.

Como médico señaló que, antes de dar un "medicamento", tendrá que hacer un diagnóstico de Tonalá.

Aseguró que hay un desorden administrativo y financiero; reconoció que en la nómina hay más personas de las que necesitan, y propuso garantizar que los servidores públicos cumplan su función, incluso laborando por las tardes y fines de semana.

> "Yo soy de la idea de que no hay que reinventar el Gobierno cada tres años, que tenemos que darle continuidad a lo bueno que ya está propuesto, ya lo hicimos en el 95".

También tendría un manejo transparente de los recursos y buscaría que los ciudadanos se sientan seguros al ver a un policía.

Gestión con cercanía

Crearía consejos consultivos junto a ciudadanos para fijar prioridades

ALEJANDRO ALVARADO

Florentino Márquez García

Su principal objetivo es ciudadanizar la política.

Enfermero de profesión, Florentino Márquez García, candidato de Movimiento Ciudadano a la Alcaldía, es el octavo de 13 hermanos.

Nació en Michoacán, pero hace 54 años se mudó con su familia a Guadalajara y vive en Tonalá desde hace tres décadas. Por ésta razón aseguró que conoce al Municipio y lo desglosó en cifras: más de 150 mil habitantes viven en pobreza y pobreza extrema, y 235 mil no cuentan con seguridad social.

Sus propuestas van desde construir un gobierno ciudadano, con su respectivo adelgazamiento de nómina y dejando al frente de las áreas a quien tenga la camiseta bien puesta, hasta el apoyo a los talleres artesanales, la "joya" que se ha olvidado en las últimas dos décadas.

Señaló que tiene ventaja sobre otros candidatos porque es un ciudadano de a pie antes que un político, por lo tanto, entiende los problemáticas desde una perspectiva más cercana; además, no vive de hijos.

Una de sus apuestas será crear consejos consultivos ciudadanos para determinar prioridades y estrategias, así como consultas constantes para tomar el pulso de las acciones emprendidas, modificar o continuar.

Para ello se desarrollaría una plataforma virtual de consulta libre, con proyectos, objetivos, metas y evaluación de cumplimiento de todas las dependencias.

> "Podemos darle oxígeno al Municipio, que está al borde de la asfixia. Quiero ser un Presidente (...) que sea querido; cómo lo logras, no robando, aplicando el presupuesto".

/ Por Tonalá

MILENIO

FECHA	SECCION	PAGINA
Miércoles 03 de junio de 2015	Ciudad	10

PABLO LEMUS NAVARRO

Candidato del Partido Movimiento Ciudadano (PMC)

VS CORRUPCIÓN Y MEJORA DE FINANZAS

Empoderar a la Contraloría y a la Unidad de Transparencia, para permitirles detectar irregularidades e imponer sanciones efectivas

Supervisar el cumplimiento de las obligaciones en materia de transparencia y rendición de cuentas

Designar al Contralor Municipal con participación de colegios de profesionistas y organizaciones de la sociedad civil

Consolidar la cultura de la denuncia a través de la instalación de módulos anticorrupción

EL 80% DE RECURSOS DEL FIDEICOMISO A PARTIR DEL CUSMAX SE DESTINARÁ AL DESARROLLO DE COLONIAS DESPROTEGIDAS

MR/**Guadalajara**

"Zapopan es uno de los cuatro municipios más ricos del país, me refiero en contribución al PIB nacional, y sin embargo es el más desigual de todo el país, lo mismo encontramos colonias que tienen absolutamente todo y colonias que no tienen absolutamente nada. Necesitamos tener un desarrollo urbano equilibrado, que lleve servicios públicos a estas colonias que han estado abandonadas por el gobierno en los últimos quince años, muchos asentamientos irregulares que no tienen ni siquiera drenaje y energía eléctrica... Vamos a hacer un reordenamiento territorial y una fuerte inversión en estas colonias desprotegidas, a través de un fideicomiso en el cual se estará depositando un impuesto llamado CUSmax que se cobra por la densificación en el municipio en un modelo de justicia social, en el cual solamente el 20 por ciento de los recursos del mismo se invertirán en la zona de influencia del edificio, y el 80 por ciento se irán directamente a estas colonias. Este fideicomiso tendrá la obligatoriedad de invertir el 100 por ciento de los recursos en infraestructura, cero en gasto corriente. Hoy se van a pagar nóminas, viajes, celulares, camionetas de funcionarios públicos".

Los detalles

- Reordenamiento territorial que replantee de fondo la política de desarrollo del municipio
- Promoveremos las zonas habitacionales de uso mixto a través de acciones que permitan regular el uso de vía pública, sin descomponer el tejido social
- Fuerte inversión en colonias desprotegidas, a través del fideicomiso del impuesto de redensificación CUSmax para que 80 por ciento se destine al desarrollo de infraestructura y servicios
- Decidida defensa de las áreas naturales del municipio, política específica de atención al bosque La Primavera y una nueva propuesta para su administración y manejo
- Impulsar y consolidar un modelo de administración apropiado para la protección hidrológica del bosque del Nixticuil, Barranca del Río Santiago y Arroyo La Campana (Colomos III)
- Programa permanente de visitas de trabajo a las colonias del municipio para diseñar planes de intervención y resolver los rezagos
- Renovar por completo el modelo para el otorgamiento de las distintas licencias de construcción, reducir el número de requisitos
- Activación de polígonos de desarrollo económico y social para desarrollar las potencialidades de distintas zonas del municipio

GUILLERMO MARTÍNEZ MORA

Candidato del Partido Acción Nacional (PAN)

VS CORRUPCIÓN Y MEJORA DE FINANZAS

Creación de la figura de un Contralor Social, para que vigile los recursos públicos

La Comisión de Adjudicación de Obra Pública no dependerá del primer edil, sino sometida a consideración del sector de la construcción

Integración de un consejo ciudadano que garantice que las compras realizadas se realicen de manera transparente

Implementación de un mecanismo para facilitar la denuncia pública en contra de funcionarios involucrados en actos de corrupción

URGENTE LA REVISIÓN Y CONSULTA PÚBLICA DEL PLAN PARCIAL MUNICIPAL PARA ACABAR CON EL DESORDEN URBANO

MR/**Guadalajara**

"Los primeros seis meses tenemos que hacer la consulta del Plan Parcial municipal. Recordemos que el último Plan Parcial se aprobó el último día en la última sesión del Ayuntamiento en la gestión de Héctor Vielma y ahí están los resultados. Incluso hay varios amparos porque no fueron tomados en cuenta lo que la ley y los reglamentos conceden como parte de la consulta pública. De estos planes parciales se deriva todo lo demás. Vamos a generar un desarrollo ordenado donde no tengamos los desfasamientos de Valle de los Molinos, donde viven 40 mil gentes que no tienen mercado ni centros comerciales, no tienen servicios bien armados, están haciendo improvisaciones, no tienen ni siquiera un centro de salud de primer contacto. El ordenamiento es tan sencillo como lo registremos en el sistema y la respuesta para otorgar una licencia municipal de giros blancos no puede llevar más de 24 horas; y una remodelación no más de 36 horas. Aquí es parte de acabar con la impunidad y la corrupción que hoy se vive en el municipio".

Los detalles

- Someter a consulta pública el Plan de Desarrollo Municipal y definir giros que propicien el crecimiento económico
- Implementar políticas públicas en apoyo a los ciudadanos que no cuentan con certezas legales sobre la propiedad de sus terrenos
- Trabajar en la regularización, principalmente, de predios rurales y ejidales
- Integración de comités multidisciplinarios en el que participen expertos, ciudadanos y autoridades en el diseño de estrategias que mejoren el desarrollo integral de Zapopan
- Crear un fondo de apoyo a los emprendedores con giros comerciales para la compra de productos nacionales
- Promover licencias municipales para giros blancos en no más de 24 horas
- Impulsar el desarrollo y detonar el turismo religioso en el centro de Zapopan
- Generación de un convenio con la iniciativa privada en cuanto al aprovechamiento de residuos sólidos
- Ciudadanización de los servicios públicos

Las propuestas de los candidatos a la cabeza de encuestas en Zapopan

Poner en orden al municipio de más contrastes en Jalisco

Detener el desbordamiento de la ciudad que amenaza áreas naturales como el bosque La Primavera o el Valle de Tesistán, a la par que dotar de servicios públicos de calidad

María Carmen Rello/**Guadalajara**

Zapopan, el municipio de mayor contraste en Jalisco, con polos de alta plusvalía inmobiliaria, tierra ejidal y bosques lo mismo que con asentamientos irregulares y colonias dormitorio como la que amenaza en Valle de los Molinos, lo es producto de mala planeación urbana, ordenamiento territorial y corrupción. Lo admiten de hecho los tres candidatos a la presidencia municipal que van a la cabeza en las más recientes encuestas de intención de voto, pues incluso si en la declaración de alguno no hay ataques directos contra el hoy gobierno, en sus plataformas expuestas a través de 59 días de campañas -hoy es el cierre de las mismas- sí hay diagnóstico y propuestas concretas tanto a favor del reordenamiento del territorio, que comienza con la revisión del Plan de Desarrollo Municipal y planes parciales; como para combatir la corrupción y mejorar las finanzas zapopanas pues el presupuesto de 5 mil 200 millones de pesos está dedicado en mayor parte al pago de gasto corriente y apenas 670 millones de pesos se aportan a la realización de obra pública, mientras existen colonias sin servicio de agua potable, drenaje y calles dignas e incluso algunas hasta sin energía eléctrica.

Los candidatos coinciden en proponer un aumento de la inversión en obra pública, a la par que transparentar procesos de licitación y adjudicaciones, revisar planes parciales y trabajar en acciones de coordinación

Los aspirantes también hablaron sobre el tema de corrupción y finanzas del municipio

MILENIO

FECHA	SECCION	PAGINA
Miércoles 03 de junio de 2015	Ciudad	11

SALVADOR RIZO CASTELO

Candidato del Partido Revolucionario Institucional (PRI)

ORDENAMIENTO TERRITORIAL QUE PRIVILEGIE DEFENSA DE LAS ÁREAS NATURALES Y CONTENGA CRECIMIENTO DE LA CIUDAD

MR/**Guadalajara**

"Pondremos especial atención en los planes de ordenamiento territorial para dar certeza a los habitantes de Zapopan. Vamos a defender las áreas naturales del municipio, así como poner especial atención en los cuatro bosques que son parte de Zapopan. Para la integración de los planes de ordenamiento urbano se tomará en cuenta la voz de los ciudadanos, los dueños de las tierras, organizaciones, asociaciones, colectivos y sociedad en general, para establecer límites que contengan el crecimiento y desarrollo de la ciudad, ya sean naturales o artificiales. En el Valle de Tesistán, si nosotros establecemos algunos límites naturales o artificiales y los reflejamos en los planes de ordenamiento territorial, vamos a establecer un límite y una barrera para que no se pueda dañar esta reserva ecológica... Cuidar los espacios naturales debe ser un interés metropolitano e involucrar a toda la sociedad. Si es importante para nosotros el desarrollo de nuestra ciudad, la construcción es importante, la obra pública y la obra privada, sin embargo de ninguna manera ni una ni otra tiene que atentar con el entorno ecológico".

VS CORRUPCIÓN Y MEJORA DE FINANZAS

Instalar el Comité de Legalidad y Ética Pública, integrado por ciudadanos reconocidos que nombrarán al Dirección General de Planeación, Ordenamiento Territorial y Ecología, etc.

Transformar el área de Atención Ciudadana en la Defensoría del Ciudadano

Modernizar el Catastro Municipal haciendo una depuración y actualización de las cuentas

Primeros lugares en transparencia

Los detalles

- Promover un sistema metropolitano de áreas verdes y espacios públicos, asegurando el carácter público del Bosque La Primavera
- Impulsar un programa de pavimentación metropolitano
- Programa de Renovación Urbana integral, a través del cual se cubrirá al 100 por ciento la prestación de los servicios básicos
- Impulsar en la agenda de coordinación metropolitana la gestión de un transporte público de calidad y de una movilidad urbana sustentable
- Gestionar que 50% de los recursos del Fondo Metropolitano de Guadalajara sea orientado a la movilidad y la promoción del espacio público de calidad
- Promover mecanismos metropolitanos para controlar la expansión desordenada de la ciudad y su equilibrio medioambiental
- Fomentar la planeación integral del territorio que garantice la justicia urbana en el municipio
- Someter a consulta pública la actualización del Plan Municipal de Desarrollo y los Planes Parciales
- Convertir a Zapopan en una ciudad amigable con las personas de la tercera edad
- Destinar 80 mdp anuales a la construcción y rehabilitación de unidades deportivas

El crecimiento en la zona de Tesistán es un tema que destaca en desarrollo urbano

MILENIO

Los terrenos irregulares, en las cercanías de La Primavera, es otro de los problemas

MILENIO

Prioridad a la atención ciudadana es como buscan cercanía con la gente

metropolitana para eficientar servicios públicos.

Pablo Lemus Navarro (PMC) apuesta por un desarrollo urbano equilibrado a partir de una "fuerte inversión" en infraestructura en las colonias carentes de servicios públicos por medio de recursos obtenidos del impuesto de redensificación aplicado a la vivienda vertical. Hace también énfasis en la defensa de áreas naturales.

Guillermo Martínez Mora (PAN) ofrece poner a consulta pública el Plan de Desarrollo Municipal y se pone fecha: en los primeros seis meses de gobierno. También va por dar certidumbre jurídica en la tenencia de la tierra y sostiene que 62 por ciento de los predios en Zapopan están situación irregular.

Salvador Rizo Castelo (PRI) propone la creación de un sistema metropolitano de áreas verdes y espacios públicos, la defensa del bosque La Primavera, programas metropolitanos de pavimentación y gestión de recursos para desarrollar una movilidad urbana sustentable, transporte público de calidad y la justicia urbana en el municipio.

En entrevista con MILENIO JALISCO, cada uno por separado destacó algunos de estos planteamientos y también detalles de sus propuestas contra la corrupción. M

Coincidieron en proponer un aumento de la inversión en obra pública

El desarrollo de una movilidad urbana sustentable también es una de las apuestas

LA CRÓNICA DE HOY JALISCO

FECHA	SECCION	PAGINA
Miércoles 03 de junio de 2015	Metrópoli	10

Villanueva remonta en la recta final

Según los resultados de una encuesta realizada por la empresa Votia Sistema de Información S.A de C.V., a los habitantes del municipio de Guadalajara, donde este domingo 7 se llevará a cabo la elección del presidente municipal, el candidato del Partido Revolucionario Institucional (PRI), Ricardo Villanueva Lomelí, encabezaría las preferencias de realizarse hoy las votaciones, seguido de Enrique Alfaro Ramírez, candidato del Partido Movimiento Ciudadano, el tercer lugar quedaría muy rezagado.

FICHA METODOLÓGICA

Objetivo. Conocer el clima político y las preferencias electorales en el municipio de Guadalajara.

Realiza la encuesta: Votia Sistemas de Información S.A. de C.V.

Fecha de levantamiento: 30 y 31 de mayo de 2015

PREFERENCIA BRUTA

PAN	ALFONSO PETERSEN FARAH	7.5%
PRI-PVEM	RICARDO VILLANUEVA LOMELI	32.6%
PRD	CELIA FAUSTO LIZAOLA	1.0%
PT	MARÍA BEATRIZ GARCÍA DE LA CADENA	2.7%
MC	ENRIQUE ALFARO RAMÍREZ	30.2%
PANAL	MARCO ANTONIO PÉREZ GARIBAY	0.0%
MORENA	JESÚS BURGOS LÓPEZ	0.7%
PES	JOAQUÍN RIVERA MEZA	0.2%
PH	LEONARDO GARCÍA CAMARENA	0.3%
	NR	24.0%
	TOTAL	100%

PREFERENCIA BRUTA

PAN	ALFONSO PETERSEN FARAH	6.0%
PRI-PVEM	RICARDO VILLANUEVA LOMELI	38.8%
PRD	CELIA FAUSTO LIZAOLA	1.3%
PT	MARÍA BEATRIZ GARCÍA DE LA CADENA	2.6%
MC	ENRIQUE ALFARO RAMÍREZ	29.5%
PANAL	MARCO ANTONIO PÉREZ GARIBAY	0.0%
MORENA	JESÚS BURGOS LÓPEZ	0.0%
PES	JOAQUÍN RIVERA MEZA	0.3%
PH	LEONARDO GARCÍA CAMARENA	0.3%
	NR	19.4%
	TOTAL	100%

Universo de estudio: Los ciudadanos residentes del municipio de Guadalajara que cuentan con credencial de elector adscrita al domicilio en que fueron entrevistados.

Diseño muestral: El diseño de muestra es probabilístico, polietápico aleatorio estratificado.. Tamaño de muestra y margen de error: 600 encuestas efectivas. En el nivel de confiabilidad del 95% y para cualesquiera estimaciones de proporciones, el margen de error asociado al tamaño de muestra es de +/-4.5%

SALUD

IMSS realizará examen para detectar la EPOC

NELDA JUDITH ANUAR

■ En el marco del Día Mundial de lucha contra el Tabaco, conmemorado el 31 de mayo, el Servicio de Neumología del Hospital de Especialidades del Instituto Mexicano del Seguro Social (IMSS) realizará una campaña para la detección de la Enfermedad Pulmonar Obstructiva Crónica (EPOC) en personas fumadoras, informó la jefa del área médica de dicho servicio, Luz Audina Mendoza Topete.

Por su parte, el neumólogo del mismo servicio, Felipe de Jesús Contreras Rodríguez precisó que se realizarán 40 espirometrías este miércoles 3 de junio de 10:00 a 14:00 horas , para lo cual puntualizó, no es necesario hacer cita, basta llegar temprano al servicio de Neumología, ubicado en la planta baja en el control nueve de nosocomio.

El servicio de Neumología está en el Centro Médico de Occidente

Los expertos neumólogos del Seguro Social explicaron que la espirometría es un estudio sencillo en el que el paciente requiere solo de realizar un soplo en un pequeño dispositivo, con lo que el médico obtiene información respecto al tamaño pulmonar y si existe o no obstrucción bronquial, además de un posible dato de asma.

Ambos especialistas destacaron que las enfermedades respiratorias ocupan el primer lugar como motivo de consulta médica en el Servicio de Neumología, entre las que destaca la EPOC que se estima afecta a aproximadamente el 7.8 por ciento de la población en México.

Entre los síntomas de la EPOC figuran: tos persistente, sensación de falta de aire y fatiga crónica al hacer cualquier tipo de esfuerzo por mínimo que sea.

La jefa del servicio, especificó por su parte que en más del 90 por ciento de los casos, el origen de la EPOC es el tabaquismo crónico del paciente, seguido de quienes se han expuesto a agentes tóxicos como al humo que despide la leña o a otro tipo de emisiones contaminantes.

Según datos del IMSS Jalisco, la EPOC figura en el décimo séptimo lugar como motivo de atención médica en relación a todas las patologías en general, que atiende la institución.

En cuanto a la mortalidad, el grupo que representa un mayor riesgo son los mayores de 70 años de edad, toda vez que la enfermedad es crónica y perdura por muchos años, razón por la que el impacto de los pacientes diagnosticados hoy con EPOC se verá en 5 años debido a que inevitablemente conduce a discapacidad física de no ser atendido oportuna y adecuadamente.

MURAL
EXPRESIÓN DE JALISCO

FECHA	SECCION	PAGINA
Miércoles 03 de junio de 2015	Comunidad	P / P

VOTO 2015 Apuesta PAN a indecisos

El PRI y MC, con cautela

Alejandro Mallard

» En la Calzada del Campesino, justo al lado del PRI estatal, ayer pintaban esta barda con la imagen de los tres candidatos punteros para la Presidencia Municipal de Guadalajara.

Tras la encuesta hecha por MURAL, esperan convencer a los electores

FRANCISCO DE ANDA

Con pies de plomo.

PRI, MC y PAN se mostraron cautelosos ante la encuesta de MURAL que da 15 puntos porcentuales de ventaja al candidato naranja, Enrique Alfaro, sobre el tricolor Ricardo Villanueva en la contienda por la Alcaldía de Guadalajara.

Alfaro dijo que la encuesta refleja la realidad, pero ni él ni su equipo se confiarán y seguirán trabajando hasta el final.

"Lo tomamos con mucho agradecimiento por la confianza de la gente, pero también con los pies en el suelo sabiendo que viene lo más difícil, que es la jornada electoral", comentó.

"Tenemos que estar preparados. No podemos tener ningún tipo de confianza".

En el PRI, la postura oficial fue que los resultados no coinciden con los seis levantamientos que ha conocido este partido, los cuales arrojan que existe un empate técnico.

"El domingo estaría a prueba las encuestas porque nosotros tenemos la confianza, primero, de que nuestro candidato remontó; segundo, de que tenemos una estructura y un apoyo ciudadano muy amplio", señaló el secretario de Acción Electoral del PRI Jalisco, Héctor Pizano.

El candidato del PAN, Alfonso Petersen, destacó que una cuarta parte de los encuestados no hayan querido manifestar su intención de voto y no descartó que haya personas que expresen una decisión distinta a la que tienen en mente por las presiones que ejercen mediante los programas sociales.

mural.com/voto

Aumentan sus seguidores en redes

ALEJANDRA PEDROZA

De poquito en poquito se llena el cantarito... y sus redes sociales de seguidores.

Desde que iniciaron las campañas, las cuentas de Twitter de los candidatos a la Alcaldía tapatía han tenido un incremento diario de followers.

El emecista Enrique Alfaro (@EnriqueAlfaroR), por ejemplo, comenzó el proceso con 75 mil 54 adeptos y hasta ayer por la tarde tenía 86 mil 68.

Alfonso Petersen (@AlfonsoPetersen), del PAN, arrancó con 5 mil 691 internautas y en este periodo aumentó 18 por ciento, según la herramienta de estadísticas Twitter Counter.

Con la misma plataforma se buscó el análisis del aspirante del PRI, Ricardo Villanueva (@rvillanueva), pero la aplicación reportó que la cuenta está protegida ante la revisión. Actualmente tiene más de 13 mil 600 seguidores, de los cuales, 17 por ciento son cuentas falsas, publicó ayer MURAL.

MURAL
EXPRESIÓN DE JALISCO

FECHA	SECCION	PAGINA
Miércoles 03 de junio de 2015	Comunidad	P / P

Cierran campaña haciendo shows

ALEJANDRO ALVARADO
Y CRISTOPHER SAINZ

Después del golpeteo electoral, música para sanar corazones.

Los candidatos de MC a la Alcaldía de Guadalajara y Zapopan, Enrique Alfaro y Pablo Lemus, respectivamente, así como aspirantes a diputados de 17 distritos, cerrarán hoy campañas al ritmo de Los Ángeles Azules.

El concierto que se desarrollará en Plaza Juárez a las 19:30 horas, costó 1 millón 44 mil pesos, según MC.

El monto pagado el 22 de abril cubre horarios del grupo y otros artistas invitados, producción, sonorización, luces, escenario y equipamiento.

El recurso se direcciona de una cuenta concentradora de campañas de MC Jalisco, de prerrogativas para campaña de los dos aspirantes a Alcaldes y de los 17 aspirantes a legisladores.

Otros candidatos que han cerrado con conciertos son Marco Tulio Rosas, de Morena, quien va por Zapopan y tuvo a la Sonora Dinamita, al igual que Enrique Velázquez, del PRD, quien se despidió con la Sonora Kaliente.

La Sonora Dinamita habría cobrado 55 mil pesos y la Kaliente 35 mil.

En tanto, el PRI cerrará esta tarde con lo que denominó como Ruta de la Victoria.

Hoy tocarán Los Ángeles Azules en el cierre de campaña de candidatos de Movimiento Ciudadano, en Plaza Juárez.

MURAL
EXPRESIÓN DE JALISCO

FECHA	SECCION	PAGINA
Miércoles 03 de junio de 2015	Comunidad	02

Arreglaría escuelas aún perdiendo

Antonio Pérez, de Nueva Alianza, dice que lo hará sin usar dinero de erario

CRISTOPHER SAÍZ

El candidato de Nueva Alianza a la Alcaldía de Guadalajara, Antonio Pérez Garibay, se comprometió ayer a ayudar a la infancia tapatía, con la mejora de sus escuelas.

Sea cual sea el resultado el domingo, sostuvo, ayudaría a la infancia tapatía pintándoles sus escuelas y dignificando sus baños en su beneficio.

"Hoy mi corazón está marcado y muy, muy dolido por la forma en cómo ha sido tratada toda mi gente, no me había dado cuenta de todo lo que ha estado sucediendo, todo lo que he palpado.

"Lo que sí puedo decir es que Antonio Pérez Garibay continuará, llegue a donde llegue y sea el resultado que sea, soy el único candidato que, a pesar de no llegar ni siquiera a ser regidor, trabajaré de la mano con los niños, con sus padres y con sus maestros; me comprometo en los próximos tres años en pintar todas las escuelas, dignificar sus sanitarios, llevar a estos jóvenes a una mejor calidad en su educación y lo haré sin dinero del erario", dijo Pérez Garibay al salir de la Catedral.

Al recinto religioso acudió a agradecer por su campaña, un día antes del cierre de las mismas.

Después de los días de campaña dijo que hay cosas que no puede entender y es cómo se han desensibilizado la clase política y ya no les duele la pobreza de la gente.

El candidato indicó que se imaginaba que era muy sucio el mundo político, pero no tanto como lo que le tocó vivir; sin embargo, no se arrepiente y por medio de la Fundación Pérez ayudarán y tendrán mucha más participación en el apoyo a los más necesitados.

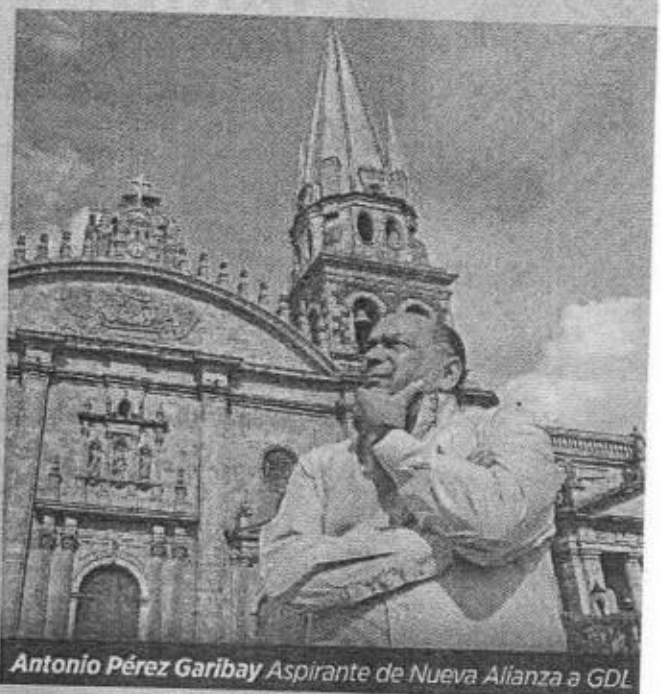

Antonio Pérez Garibay *Aspirante de Nueva Alianza a GDL*

"Cosas como esas me hacen la campaña, lo que viví nadie me lo quita y me dejan mucho aprendizaje, ese es mi cierre de campaña haber ayudado aunque sea a una o dos personas".

MURAL
EXPRESIÓN DE JALISCO

FECHA	SECCION	PAGINA
Miércoles 03 de junio de 2015	Comunidad	02

Germán Lozada *Payaso Keto Star*

"Supóngase que ganara ¿Quién estaría, Guillermo Cienfuegos o Lagrimita? (...) No vas a estar en tu curul o llegar a la Cámara de Diputados (si fuera el caso) disfrazado".

Falta seriedad a Lagrimita, afirma líder de los payasos

MARIANA JAIME

Como compañero de gremio, Germán Lozada, quien da vida al payaso Keto Star, apoya la candidatura independiente de Guillermo Cienfuegos, Lagrimita, pero queda la duda de si se postula el ciudadano o el personaje.

Lozada –organizador del 34 Congreso Nacional de Payasos, realizado hace dos semanas en Guadalajara–, consideró que al no haberse postulado con su nombre verdadero le resta seriedad a la propuesta.

"¿Qué tanto afectaría la seriedad de su papel como Alcalde? Como que ahí está una situación medio confusa. ¿Quién estaría? Supóngase que ganara ¿Quién estaría, Guillermo Cienfuegos o Lagrimita? ¿Qué tanto la sociedad, los ciudadanos del Municipio lo verían con la seriedad que representa una autoridad como es el Alcalde de la Ciudad?", cuestionó.

Lozada expresó que así los estudiantes deben acudir a la escuela con la vestimenta adecuada, sin disfraces, debe ser tanto para postularse a un cargo de elección popular como para representarlo.

Ayer, Lagrimita y Costel, su hijo y quien aspira a ser regidor, presentaron su plataforma de propuestas, que buscarían hacer de Guadalajara una "Ciudad feliz".

Página 24

FECHA	SECCION	PAGINA
Miércoles 03 de junio de 2015	Local	08

Asegura el independiente Pedro Kumamoto:

"Mi candidatura es de demandas históricas"

Los alcances de este candidato, con sus condicionantes, revelan un espíritu en las personas que hartos de lo mismo, habían optado por evitar la política

Rogelio Castro

Página 3-A

"Vamos a recuperar la esperanza en la política y lo vamos a hacer también, recuperando la esperanza en asistir a espacios público, a reivindicar nuestros derechos", ha expresado el aspirante a diputado del distrito 10/Foto: Tomada de Facebook

Fueron 26 los aspirantes que intentaron levantar la mano ante la posibilidad de contender en las elecciones 2015 de Jalisco, bajo el título de candidatos independientes, pero sólo 16 pasaron a la primera ronda, y en la siguiente fase, sólo tres negaron un "hasta la próxima".

Sin embargo, de los independientes hubo uno que con carisma, trabajo y un discurso incomparable, refrescó el vaso de cola y creció la portentosa figura de candidato independiente en este nuevo sistema electoral.

A sus 25 años y con el respaldo de la agrupación "Wikipolítica", el contendiente inició campaña frente a las puertas del Congreso estatal para mediante un performance propagar entre sus seguidores el slogan "Los muros sí caen", idioma que propone la liberación de una política nacional secuestrada por la propia democracia, y en la que mandan los partidos políticos.

"Secuestraron nuestra bandera y la hicieron partido; luego secuestraron nuestra esperanza y le pusieron bigote, botas y nos abandonaron. Ahora secuestran nuestra identidad y le quieren dar un color: naranja, verde, amarillo", expresó el apartidista en aquel inicio, en una clara referencia al PRI, al PAN de Fox, y a los partidos de oposición, y bajo el discurso que mantendría en gran parte de su camino.

Desde esa perspectiva el candidato a diputado local por el distrito 10 de Zapopan perfiló su campaña no desde su figura como candidato, sino con el conjunto. La figura del candidato no es Kumamoto, sino el conjunto de voces ciudadanas que se identifican con un pensamiento colectivo, y que cocina un nuevo platillo dentro de una política participativa. Porque en efecto, Pedro Kumamoto pretende con todos, y no sólo por él.

"La fortaleza mayor de esta candidatura, es que no se trata de mí sino se trata de reivindicar, de recuperar la esperanza en la política a través de nuestras acciones, y desde esa perspectiva no se vuelve una candidatura de candidato, se vuelve una candidatura de una serie de demandas históricas, de búsqueda e iniciativas de la ciudadanía", dijo un Kumamoto recuperado de un inicio donde carecía de crédito por su intento.

La participación del candidato en la contienda electoral, ha dado un tinte diferente a la justa votante de este año, no por nada se ha convertido en el contendiente más publicado en los medios de comunicación locales. Los alcances de una candidatura independiente, con todo y las condicionantes, revelan un espíritu político en las personas que ya no contenían, y que hartos de lo mismo, habían optado por evitarla.

Y es ese mismo ánimo lo que da fuerza al contendiente, un joven egresado de la carrera en Gestión Cultural por el Instituto Técnico de Estudios Superiores de Occidente (ITESO), que se ha convertido en un contrincante lozano, inédito para los partidos de siempre y que ahora no ven tan amarrada la victoria.

"Las búsquedas son las mismas, el objetivo es muy claro, poner al centro de las personas a la democracia, pero la diferencia es que ahora somos miles, y miles y miles de personas quienes queremos esto y que hoy por hoy ya no solamente somos una bonita idea sino que somos una realidad y le vamos a ganar a los partidos políticos, los estamos haciendo temblar", dijo Kumamoto.

Bajo este manto, la victoria del aspirante consiste en la esperanza que surgió dentro de los ciudadanos que ahora le conocen y lo imitan; tampoco hay compromiso de completar la película y hacerla histórica o mejor dicho historieta supersónica sobre héroes y tumbas, aunque de lograrlo, habría un triunfo monumental y ciudadano.

Por lo pronto, hasta el esperado día, Pedro se prepara para el cierre de campaña, no ocupa decir que no hay dinero para un evento magno, y tampoco lo ocupa. Lo único que necesita es seguir aproximándose a la mano de las personas y presentarse el domingo 7 de junio a la casilla electoral para emitir su voto.

"Vamos a recuperar la esperanza en la política y lo vamos a hacer también, recuperando la esperanza en asistir a espacios público, a reivindicar nuestros derechos".

Qué es Wikipolítica son personas involucradas que involucran. Buscan incidir en la toma de decisiones públicas mediante el flujo tecnológico, respetando los derechos de los humanos, participando de forma individual y colectiva por una democracia real. Aproximar la política a la boca de la ciudadanía. Digerir. Construir una idea bonita en algo tangible.

Critica diputado Gildardo Guerrero

Suspender la evaluación a maestros incumple con la reforma educativa

Francisco Andalón López

Página 3-A

La suspensión indefinida de la evaluación docente es una decisión unilateral que tomó Enrique Peña Nieto, presidente de México, siendo el primero en incumplir con la reforma educativa que él mismo promovió y que atenta contra lo dispuesto en el artículo 3 Constitucional, criticó Gildardo Guerrero Torres, diputado del Partido Acción Nacional (PAN) y presidente de la Comisión de Educación del Congreso del Estado.

Para el panista, la evaluación tendría que realizarse para que logre con lo prometido en la reforma, de contar con los mejores maestros para elevar el nivel educativo, puesto que se establecen ciertos parámetros que ahora se han omitido por presiones y movilizaciones de los docentes, principalmente en el sur del país.

Como parte de esta crítica, dijo que no se puede echar abajo una reforma educativa que anhela que se den plazas a maestros conforme a sus méritos y capacidad y por el contrario con la suspensión de exámenes en pleno proceso electoral "surge la sospecha de que se pretenda favorecer el compadrazgo, amiguismo o compra de plazas educativas que tanto daño le ha hecho al sector educativo".

Uno de estos casos, es el examen de oposición que se creó, según el legislador, durante las administraciones federales panistas antes de que regresara el Partido Revolu-

Página 24
Jalisco
El Mejor Periodismo Diario

FECHA	SECCION	PAGINA
Miércoles 03 de junio de 2015	Local	05

Si obtiene los suficientes votos el domingo

"Lagrimita" podría impugnar elección: PRI

De acuerdo con el diputado Héctor Pizano, el candidato independiente tendría posibilidades de argumentar inequidad y exigir dos meses de campaña "si tiene un respaldo para ello"

Francisco Andalón López
Página 24

La impugnación de la elección de Guadalajara es una posibilidad, pero no porque a Guillermo Cienfuegos "Lagrimita" no se le dejó realizar campaña al igual que a los demás candidatos, consideró Héctor Pizano Ramos, diputado del Partido Revolucionario Institucional (PRI).

En conferencia de prensa, el priísta indicó que para ello, el candidato independiente por la presidencia municipal tendrá que obtener una cantidad considerable de votos para poder presuponer que esta decisión de tan sólo darle tres días de campaña le afectó para no poder ganar la elección.

"Que el tema o la violación sea determinante para el resultado de la elección, esto es, que la afectación sea de tal magnitud que realmente pudiera incidir en el resultado y esto tendrá que ver con el resultado que tenga en las casillas el día domingo", según Héctor Pizano.

"Lo que importa es que se le generen las condiciones de participación, hoy ya con la impresión de las boletas por los espacios que pueda tener, afortunadamente el candidato independiente ha tenido una disposición mediática importante", explicó el legislador priista/Foto: Archivo Página 24

Para que pueda darse una situación de este tipo, tiene que ocurrir que la decisión de los tapatíos sea muy cerrada como para exigir al Instituto Electoral y Participación Ciudadana (IEPC) que se anule la elección y que se repita el tiempo de campañas, para que con ello se tenga una situación de equidad.

"No podemos presuponer, porque no tengo según las encuestas un número sobresaliente de participación; respetamos mucho la participación del candidato independiente, pero habría que ver el domingo si tenía un respaldo para ello", consideró.

Y aunque uno de los argumentos de "Lagrimita" es que no se le otorgaron los tiempos requeridos para poder promoverse entre los ciudadanos y tampoco se le ofreció un espacio en los debates, Pizano Ramos indicó que lo importante es la cobertura que se le ha dado al payaso, mucho más que a otros candidatos en los últimos días.

"Que lo que importa es que se le generen las condiciones de participación, hoy ya con la impresión de las boletas por los espacios que pueda tener, afortunadamente el candidato independiente ha tenido una disposición mediática importante, y creo que con ello le darán las condiciones de participación de equidad que requiere para poder contender, es un candidato conocido, un candidato que ha estado en los medios de comunicación todo el tiempo, desde que anunció su deseo de contender", señaló.

Lo que pide "Lagrimita"

El pasado lunes, Víctor Manuel Torres amagó con impugnar el resultado de la elección si Guillermo Cienfuegos no gana la elección, bajo el argumento de inequidad, por lo que piensa hacer uso hasta de la Suprema Corte de Justicia de la Nación (SCJN) para que se pueda repetir la elección y todos los aspirantes estén en las mismas condiciones para competir.

"Inclusive hasta la suprema corte podría atraer el caso y resolver, qué tendría de raro el que te dijeran, sabes qué, la elección va a arrancar el 7 de agosto por así decir", adelantó el abogado, luego de lamentar que no tuvieran tiempo siquiera para planear cómo sería la campaña de tres días.

El equipo de "Lagrimita" también solicitó al IEPC que le den el mismo tiempo aire como se hizo con el debate de candidatos, correspondiente a 12 minutos, argumentando que si hubiera tenido esta oportunidad, habría más posibilidades de ganar la elección.

EL OCCIDENTAL

FECHA	SECCION	PAGINA
Miércoles 03 de junio de 2015	Local	11

BREVES EN CAMPAÑA

PLANTEA TRANSPORTE SEGURO

Transporte Seguro, es el nombre del programa que plantea modificaciones a la Ley de Movilidad para que todas las unidades de transporte público cuenten con una alarma de emergencia, cámaras de videovigilancia y un localizador de GPS que indique en tiempo real la ubicación del vehículo, propuesta que hace Carlos Arias Madrid, candidato a diputado local por el Distrito 12.

Estas herramientas contribuirán a que los usuarios aborden los camiones y midibuses con mayor certidumbre, ya que se tendrá una permanente vigilancia del desempeño del conductor, de la conducta de los usuarios del punto exacto donde se encuentra la unidad, lo que permitiría una pronta respuesta en caso de alguna contingencia.

GONZÁLEZ DÍAZ REQUIERE DE RECURSOS PARA OBRA PÚBLICA

Con una cabalgata en San Miguel de Cuyutlán, en Tlajomulco de Zúñiga, el candidato al Congreso local por el Distrito 7, Joel González Díaz, cerró su campaña con una grata fiesta en la que participaron cientos de seguidores.

El candidato tricolor expresó que Tlajomulco requiere de que se gestionen más recursos para obra pública e infraestructura, ya que tiene un gran territorio y gran variedad de actividades, entre ellas, la campesina, la acuacultura y un importante corredor industrial, por lo que se hace necesaria una estrategia presupuestaria para alentar el empleo y resolver las demandas de la población.

Joel González expresó que desde el Congreso trabajará en la elaboración de leyes que favorezcan a los habitantes tanto de Tlajomulco, como El Salto y San Pedro Tlaquepaque, los municipios del Distrito 7.

SE PUEDE MEJORAR LA CONDICIÓN DE VIDA DE LOS TAPATÍOS

Confiado y satisfecho de la aceptación que ha tenido en estos dos meses de campaña Joaquín Rivera, candidato a la Presidencia municipal de Guadalajara por el partido Encuentro Social, manifestó en entrevista con **EL OCCIDENTAL** que promoverá un gobierno metropolitano.

Una sola estructura hará el cambio, puntualizó, donde se trabajará con base en resultados, ya no se permitirá que trabajadores "naden de muertito" y no hagan nada.

En su recorrido por las calles, casas, mercados y tianguis en la ciudad, dijo que la población ha aceptado la propuesta de Encuentro Social, que aunque nunca ha sido político, ha trabajado en empresas y sabe que se puede mejorar la condición de vida de los tapatíos.

Se compromete a que las obras se paguen al valor real y no haya sobre precios en compras y adquisiciones.

EL OCCIDENTAL

FECHA	SECCION	PAGINA
Miércoles 03 de junio de 2015	Local	10

Chuy Palos cerró campaña en el barrio La Campana

■ Se comprometió a trabajar las 24 horas como presidente de Jocotepec

Chuy Palos, candidato a presidente municipal de la Coalición PRI-Verde, cerró campaña el domingo acompañado de miles de personas que se dieron cita en el barrio La Campana de la cabecera, a donde se concentraron tras una marcha festiva desde las afueras de la ciudad. El aspirante a la alcaldía, quien se ha mantenido arriba en las encuestas con un amplio margen de ventaja, reiteró en su discurso que trabajará de la mano de todos los jocotepenses, para asegurar la prosperidad que requiere el municipio en todos sus rincones. "Mi compromiso es con ustedes, con la gente, porque cuando goberné yo sí cumplí, abrí las puertas no sólo de mi oficina, sino también de mi hogar y así será está vez, porque ser presidente es un cargo de 24 horas". Agradeció a su esposa los 27 de años de matrimonio que cumplieron ese día y felicitó al Cheme, un joven con síndrome de Down que lo ha apoyado durante su campaña, lo cual motivó que más de cinco mil personas le cantaran las mañanitas, dando un toque de gran emotividad al acto político.

>> EL ASPIRANTE a la alcaldía, quien se ha mantenido arriba en las encuestas con un amplio margen de ventaja, reiteró en su discurso que trabajará de la mano de todos los jocotepenses.

Chuy Palos garantizó a los presentes que será un presidente de resultados, al recordar algunas de las obras realizadas en su gestión durante la administración 2004-2006, como la construcción de la Plaza Principal, la instalación de concreto hidráulico en las calles González Ortega y Vicente Guerreo, así como la construcción de la primera y segunda etapa del Malecón de Jocotepec, además del malecón de San Cristóbal, la rehabilitación de la Unidad Deportiva Sur Donato Guerra y el empastado del campo de futbol. Los asistentes agradecieron además que muchas de las calles del municipio fueron mejoradas gracias al empedrado ahogado en cemento, programa de obra permanente durante la administración de Chuy Palos, trabajos de calidad que a diez años siguen siendo funcionales, para orgullo y disfrute de los habitantes.

Chuy convocó a los miles de asistentes para que el próximo domingo 7 de junio voten por sus siete propuestas, que darán a Jocotepec un rostro más social, con aguas, seguridad, apoyo a los jóvenes y a las mujeres, pero sobre todo la cercanía que habrá entre los jocotepenses y el gobierno, con la implementación del miércoles comunitario.

EL OCCIDENTAL

FECHA	SECCION	PAGINA
Miércoles 03 de junio de 2015	Local	07

Demandan renuncia de funcionarios del Instituto de la Economía Social

Presuntamente desviaron recursos a familiares y amigos

FRANCISCO AGUILAR BARAJAS

Arturo Vega Gutiérrez, profesionista técnico de proyectos, ofreció datos y pruebas del fraude por el desvío de recursos del programa para fondos de inversión, así como el manejo indebido de Julián Orozco, delegado estatal del Instituto de la Economía Social.

La reunión con los medios de información estuvo a punto de ser saboteada, al presentarse varias personas a exigir a Vega Gutiérrez resultados sobre sus proyectos, originándose un intercambio de gritos.

Lo cierto es que Arturo Vega ofreció fotografías y datos acerca de asignaciones de recursos a amigos, conocidos e incluso familiares, lo que calificó como un fraude, ya que de los mil 600 proyectos que se presentaron en el 2013, se beneficiaron a 120 de ellos.

Por ello, el denunciante demandó la renuncia tanto del delegado, Julián Orozco, como del subdelegado, José Pérez Puentes, y se les sancione de acuerdo con la ley.

FOTO: FABIOLA ROSALES

ARTURO Vega Gutiérrez ofreció prueba con fotografías y documentos.

Sin mencionar la cifra de los recursos asignados, comentó que el año pasado, de los mil 30 proyectos que presentaron emprendedores, ganaderos, comerciantes e industriales, sólo se aprobaron 74 de ellos.

Deslumbrante cierre del PVEM en Tizapán

Llegaron en caravana 197 autos y mil 200 simpatizantes

TIZAPÁN EL ALTO, Jalisco (OEM-Informex).- Previo a su cierre de campaña, el candidato del Partido Verde Ecologista en Tizapán el Alto, Jalisco, Alejandro Martínez Tejeda, reunió a poco menos de 200 automovilistas en una caravana formada por mil 200 simpatizantes que desfilaron por las calles y delegaciones del municipio, ocasión que aprovechó para refrendar sus compromisos de campaña.

Al final del recorrido, Martínez Tejeda comentó "me comprometo ante ustedes y refrendo mis propuestas para que en Tizapán el Alto aterricen las oportunidades de desarrollo y lo vamos a lograr con un municipio mejor preparado, con mayores oportunidades de empleo, un entorno urbano diferente para todos los que aquí habitamos y a los turistas que nos visitan".

Precisó que en Tizapán no se necesitan patrullas ni armamento "lo que realmente se requiere son mayores fuentes de empleo, se analizará y propondrá al Gobierno del Estado que nos apoye, a las empresas nacionales y transnacionales facilitarles lo que sea necesario para que se instalen en nuestro municipio y con eso, asegurar que nuestros habitantes tengan un empleo seguro y el sustento asegurado".

Indicó que dentro de las prioridades de ser gobierno después del 7 de junio, será garantizar la salud entre los tizapanenses con más clínicas, mejorar los servicios médicos municipales, así como el tener ambulancias en las comunidades de Ejido Modelo y en El Volantín, siendo éstas de las comunidades más alejadas a la cabecera municipal, para con ello reducir cualquier eventualidad que ponga en riesgo la salud de los habitantes.

Ante más de mil 200 simpatizantes reunidos en la casa de campaña, el candidato del Partido Verde, Alejandro Martínez Tejeda fue enfático y reiterativo en temas relacionados con el campo, asegurando que los campesinos ya no tendrán que ver cómo se pierden sus cosechas, ya que se tiene negociada la adquisición de una procesadora y deshidratadora de alimentos para poder enlatar sus productos y ofrecerlos a la venta. **(Francisco Aguilar Barajas)**

Reporte Ciudadano
el eco de tu voz

FECHA	SECCION	PAGINA
Miércoles 03 de junio de 2015	Local	03

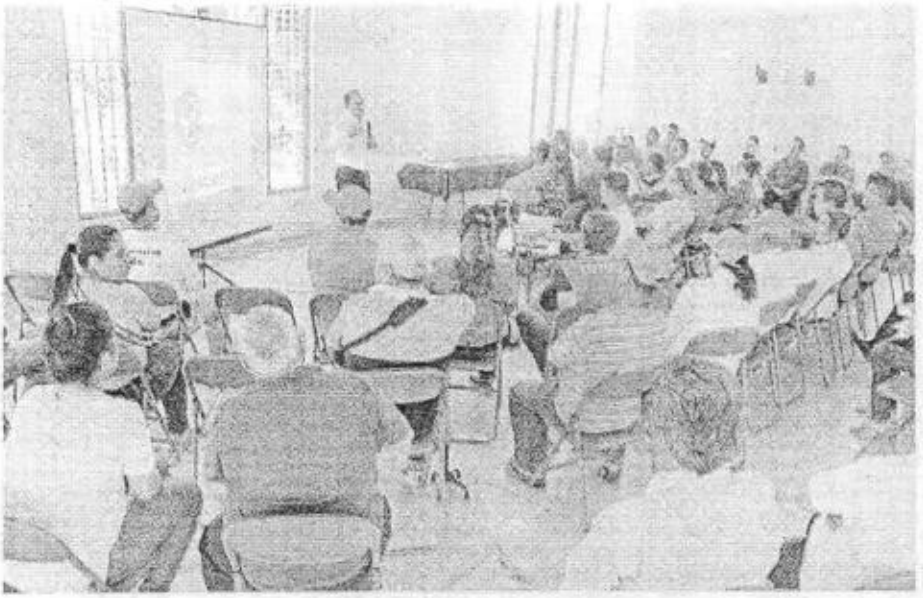

Voy a mejorar mercados: Córdova

Propone cuadrillas multifuncionales para dar mantenimiento integral y permanente en los mercados del municipio

Staff/RC

El candidato por la coalición PRI-PVEM a la alcaldía de San Pedro Tlaquepaque, Luis Córdova, se comprometió a dar mantenimiento general y permanente con la finalidad de mejorar la imagen de los mercados municipales, así lo aseguró en reunión con miembros de las mesas directivas y locatarios de los 13 mercados del municipio.

El abanderado tricolor reconoció sus necesidades, entre las que destacó el mantenimiento a sanitarios, pintura, arreglo de luminarias, fumigación, suministro de agua, arreglo de estructuras, drenajes, entre otras; por lo que se comprometió a implementar cuadrillas multitareas que realicen mantenimiento al interior de los mercados en labores de electricidad, mejoramientos hidrosanitarios, pintura y limpieza.

También comentó que será necesario generar un plan de trabajo entre locatarios y gobierno que permita crear una agenda conjunta y dar seguimiento a los objetivos que se establezcan.

Junto a Estela Fajardo, candidata a diputada federal por el distrito 12 y Liliana Morones, candidata a diputada local por el distrito 16, Córdova Díaz aseguró que la finalidad de estas acciones es contar con "mercados funcionales, limpios y agradables" y además se optimizarán los recursos administrativos para que estos se vean reflejados en mantenimiento, seguridad y mejor infraestructura.

Luis Córdova enfatizó que buscará la capacitación permanente, apoyando en el desarrollo de emprendedores, además de que "se capacitará gratuitamente a los locatarios para el manejo de mercancías, administración, mercadotecnia y ventas, para que con estos esfuerzos se vean reflejados en mejores ingresos económicos, mejores servicios y mejor precio para los ciudadanos", acotó el candidato.

Reporte Ciudadano
el eco de tu voz

FECHA	SECCION	PAGINA
Miércoles 03 de junio de 2015	Local	05

Va Córdova por apoyo a niños y adolescentes

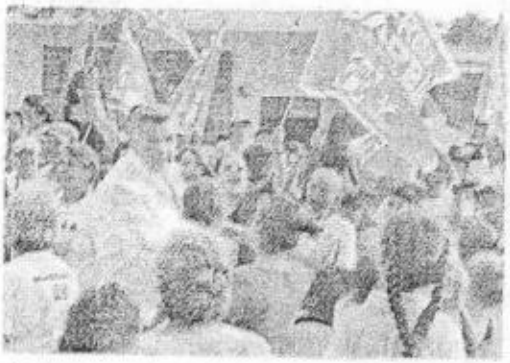

En su cierre de campaña en Nueva Santa María proyecta un polideportivo

Staff/RC

El candidato a la presidencia municipal de San pedro Tlaquepaque por la coalición PRI-PVEM, Luis Córdova, realizó un cierre de campaña en la zona de la colonia Nueva Santa María ante más de cuatro mil personas, ahí se comprometió a gestionar la compra de un terreno para realizar el proyecto de un polideportivo.

El contendiente priista señaló que no se detendrán los esfuerzos para realizar el mantenimiento integral a todas las colonias y mejorar la calidad de vida de sus habitantes, con la finalidad de que los niños y jóvenes tengan un lugar de esparcimiento, por lo que Córdova propuso la construcción de un polideportivo que esté al servicio de toda; zona.

"Queremos una continuidad para tener mejores calles, mejor alumbrado, mejor infraestructura, para poder tener la liberación de nuestros predios que están en la fase final" explicó el candidato de la coalición PRI-PVEM. Luis Córdova agradeció el apoyo de los habitantes de la colonia Nueva Santa María y los invitó a fomentar la participación ciudadana para que los proyectos tengan resultados directos en las familias tlaquepaquenses.

Acompañado por el candidato a diputado federal por el distrito 16 Alfredo Barba, la candidata a diputada local por el distrito 16 Liliana Morones, y las candidatas a regidoras Daniela Chávez y Margarita Camacho, Córdova refrendó su compromiso por el mejoramiento urbano a través de cuadrillas multifuncionales en cada delegación, una rehabilitación a los mercados municipales con equipo de mantenimiento permanente, y diagnósticos específicos en materia de seguridad por cada colonia.

La Jornada Jalisco

FECHA	SECCION	PAGINA
Miércoles 03 de junio de 2015	Politica	04

■ El candidato confía en obtener la victoria el próximo domingo

Salvador Rizo va por el último tirón en su carrera a Zapopan

Ante miles de personas, Rizo cierra campaña ■ Foto cortesía PRI Guadalajara

Ignacio Pérez Vega

Ante alrededor de 4 mil personas reunidas en Los Arcos de Zapopan, el candidato del PRI, Salvador Rizo Castelo, cerró anoche su campaña de 60 días con la seguridad de que el domingo ganará la elección. "Todas las encuestas lo dicen, el PRI va a ganar el 7 de junio", subrayó ante sus seguidores.

Afirmó que pese a la actividad de dos meses, no se cansó de tocar puertas para solicitar el voto y realizar compromisos de gobierno. "Me he propuesto con este equipo que juntos le demos a Zapopan el mejor gobierno municipal: comprometido y cercano", enfatizó.

Pese a que expresó una y otra vez que el domingo ganará la elección, pidió a los priistas que de hoy al 7 de junio "den el último tirón".

A los asistentes les pidió que se pusieran de pie y les advirtió: "Falta el último tirón. El próximo domingo vamos a representar al PRI en las casillas, vamos a invitar a los ciudadanos a que construyamos juntos un mejor Zapopan, seguro y con oportunidades".

Dijo que en Zapopan el PRI "va a refrendar el triunfo" porque el *tricolor* necesita gobernar en el siguiente trienio para concluir proyectos como la construcción de la Línea 3 del Tren Ligero y dar apoyos a las mujeres jefas de familia y adultas mayores, como ya se hizo en el gobierno estatal, donde ocupó la Secretaría de Desarrollo Social.

"El pueblo de Zapopan no se equivoca; sabe que este gobierno trajo la mayor inversión en obra pública y hoy al pie de la obra más importante de la Línea 3 del Tren Ligero ofrezcámosle un abrazo al gobernador Aristóteles Sandoval Díaz", manifestó.

El candidato a la presidencia municipal de Zapopan señaló que en la campaña hizo equipo con los candidatos a diputados federales y locales por los Distritos 10, 6 y 4, Elías Rangel, Laura Haro, Abril Alcalá, Susana Pérez, Salvador Arellano y Valeria Guzmán.

■ La estructural electoral desplegada por el *tricolor* es la más amplia del estado

El PRI presume su *ejército*: más de 35 mil personas trabajarán durante los comicios

■ Contará con representantes en las juntas distritales, así como los consejos municipales electorales

Julio Ríos

Si de algo puede presumir el PRI, es de estructura electoral. Para el 7 de junio, un *ejército* de 35 mil 173 simpatizantes del *tricolor* trabajará el día de las elecciones, anunció el secretario de Acción Electoral del Comité Directivo Estatal, Héctor Pizano Ramos. Eso, señaló, les ayudará a triunfar en la mayoría de distritos y municipios.

Pizano ponderó que incluso en distritos que eran panistas, como el 10 y el 12, van encabezando las encuestas con Laura Haro Ramírez e Ignacio Mestas; mientras que en Guadalajara aseguró una victoria por cuatro o cinco puntos porcentuales.

"Fuimos el único partido que registramos ante el Instituto Nacional Electoral más del 90% de representantes de casillas, esto significa que en el PRI vamos a tener 35 mil 173 militantes que vigilarán el desarrollo de la elección en todas las casillas instaladas por el INE. Somos el único partido que ha demostrado tener una organización que nos ha permitido ser la preferencia electoral en las últimas dos elecciones", detalló Pizano Ramos.

Desglosó que el PRI en Jalisco tiene un *ejército* de representantes que vigilará en todo momento el proceso electoral y han acreditado 19 representantes ante las juntas distritales del INE y los 20 correspondientes ante el Instituto Electoral y de Participación Ciudadana, así como 125 representantes ante los consejos municipales del órgano electoral local.

"Nuestra estructura electoral va a trabajar de la mano con los funcionarios de casilla para cuidar el voto de los ciudadanos. Somos un partido comprometido con la legalidad del proceso electoral, queremos abonar en la construcción de una democracia fuerte, transparente y confiable. En Jalisco somos el partido que tiene la estructura electoral más grande, más preparada y mejor organizada", añadió.

De acuerdo con una gráfica de la estructura electoral de cada partido registrado ante el INE en Jalisco, el PRI tiene a 35 mil 173 simpatizantes que trabajarán el 7 de junio, seguidos de lejos por Movimiento Ciudadano con 24 mil 147 y por Morena con 23 mil 995. El PAN apenas registró 19 mil 741, mientras que el PRD, 10 mil 309. A la estructura del PRI se suma el Partido Verde con 8 mil 374 representantes.

El funcionario partidista calculó que el PRI mantendrá la mayoría en el Congreso del Estado, y que seguramente habrá representantes de cuatro o quizá hasta cinco partidos.

"Los ciudadanos han visto que hemos actuado con responsabilidad y que los candidatos que hemos propuesto son confiables, tienen apoyo ciudadano y espero que ganemos los 20 distritos. Ese es el trabajo, y en los que tenemos desventaja ya vamos arriba. Los ciudadanos se han volcado en apoyar al PRI y con el plus del Partido Verde lograremos el triunfo".

MILENIO

FECHA	SECCION	PAGINA
Miércoles 03 de junio de 2015	Ciudad	07

Candidato desmiente haber sido "juez y parte"

Predio de los Rizo no es el beneficiado

Poseen otro terreno a 1 km de la Villa Panamericana, cuya densidad habitacional permanece inalterada desde 2005

Agustín del Castillo/**Guadalajara**

Un particular de nombre Rogelio Martínez Briones es el "verdadero" beneficiario de la redensificación al alza de usos de suelo que aprobó el Ayuntamiento de Zapopan en 2012 en el plan parcial ZPN-9 Bajío, en relación con un predio ubicado sobre Paseo del Bajío, a un costado de la Villa Panamericana, propiedad que en consecuencia, no pertenece a la familia del ex delegado agrario Salvador Rizo Ayala.

Salvador Rizo Castelo, candidato del PRI y el Partido Verde Ecologista de México a la presidencia municipal de Zapopan, desmintió ayer, de este modo, que hubiera sido "juez y parte" en el asunto, dado que como regidor intervino en el proceso de actualización de los planes parciales como vocal de la Comisión de Planeación Urbana del cabildo. De hecho, su padre sí posee un terreno de una superficie similar -3.6 hectáreas con diez socios más- pero a un kilómetro de distancia del primer terreno, en la calle Paseo de los Areneros y/o camino a San Juan de Ocotán (aunque el catastro registra un domicilio distinto), a un lado del Colegio Franco Mexicano. En ese caso, "la densidad anterior al cambio en planes se conservó igual: densidad H1 habitacional plurifamiliar horizontal densidad mínima", vigente desde 2005, destacó el político.

Así, "no existe conflicto de interés alguno, ya que el predio del arquitecto Salvador Rizo Ayala mantiene la misma densidad", refutó a lo publicado por MILENIO JALISCO en su edición de ayer. Su afán fue clarificar el tema y destacar que "un tercero" (en alusión al candidato de Movimiento Ciudadano, Pablo Lemus) entregó la información "con la finalidad de dañar la imagen pública, en agravio de mi persona y mi familia, en la lógica de la guerra sucia de la campaña", a la cual aseguró que no se sumará.

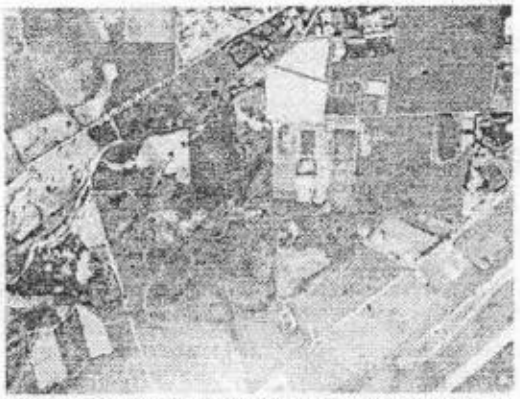

El terreno del padre del candidato mide 3.6 ha, pero lejos del primero

Del terreno de Rizo y socios, permanecen en breña alrededor de 15 mil metros cuadrados (42 por ciento, la parte del ex delegado agrario y padre del candidato), el resto están confinados en diversas porciones aunque no hay un procedimiento legal de subdivisión del terreno, e incluso hay una residencia totalmente terminada en una porción.

La clave catastral 4F1-001-00075-0000, correspondiente a la cuenta 015802 de la oficina recaudadora 133 de Zapopan es la que registra el predio de Martínez Briones. En el caso de Salvador Rizo Ayala, la clave catastral es 12014F1 147-0004-0000 y la cuenta es 1133241935, de la misma oficina recaudadora.

Pero allí se desgranan diversas inconsistencias: En el caso de la primera cuenta, su valor fiscal, según constancia emitida ayer, es de ocho millones 12,239 pesos, pese a que su uso de suelo es mixto y permite vivienda vertical. "Si yo tuviera ese terreno, mejor me dedicaba al negocio y no a presidente municipal", bromeó sobre el tema el candidato priista con su equipo de trabajo. El restringido uso de suelo del predio de los Rizo Ayala no obsta para que su valor fiscal sea casi del cuádruple: 26 millones 715,566 pesos según constancia emitida el pasado 6 de mayo.

La segunda inconsistencia es la diversidad de domicilios registrados para la propiedad de los Rizo y codueños: en el Catastro de Zapopan se señala como tal calle El Bajío 100, pero el predio que ayer presentaron a este medio los responsables de la campaña del candidato se ubica sobre Paseo de Los Areneros, con la aclaración de que no colinda nunca con Paseo de El Bajío, la calle del predio donde está la propiedad de Martínez Briones. Por si fuera poco, en un documento emitido por Zapopan para dictaminación de usos de suelo, se señala como ubicación "sureste de la calle Concordia", y en el expediente se ofrece un plano en que Paseo de los Areneros se llama Camino a San Juan de Ocotán.

Una tercera inconsistencia es que mientras se aclaró ayer que el predio es de origen ejidal (San Juan de Ocotán), tiene un historial catastral como propiedad privada que comienza en 1959, cuando ya existía el ejido.

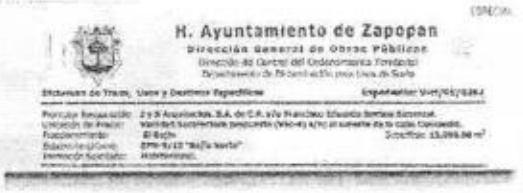

H. Ayuntamiento de Zapopan
Dirección General de Obras Públicas

Descripción del Polígono de Propiedad

ZAPOPAN

Certificado de propiedad de Martínez Briones en Paseo del Bajío

El terreno de los Rizo aparece en diversidad de domicilios registrados

Página 24
El Mejor Periodismo Diario
Jalisco

FECHA	SECCION	PAGINA
Miércoles 03 de junio de 2015	Local	04

Quitaron más de 300 millones de pesos a trabajadores: PAN

Exigen castigo por "ratería" de Ramiro

El regidor panista Mario Salazar Madera dio a conocer que al principio de la actual administración ya les habían retenido y no fue entregado a la Secretaría de Hacienda

Rafael Hernández Guizar

Castigo para quienes desviaron al menos 300 millones de pesos del dinero de los trabajadores en la administración tapatía, exigió ayer el regidor panista del ayuntamiento de Guadalajara, Mario Salazar Madera.

Al ser entrevistado por **Página 24** el regidor aseguró que hay precedentes de los desvíos millonarios con el incumplimiento del pago del Impuesto Sobre la Renta (ISR) que se les descontó a los empleados sindicalizados y que nunca se le entregó a la Secretaría de Hacienda y Crédito Público.

"Al principio de esta administración, había algo similar donde el gobierno municipal no había entregado las cuotas y fueron retenidas a los trabajadores por concepto de Pensiones del Estado, este dinero es retirado puntualmente de los trabajadores (...): fue un caso en el que también denunciamos en el pago de impuestos también al ayuntamiento, hizo una retención del ISR a los trabajadores y sin embargo, el ayuntamiento no lo entrega a las arcas de la Hacienda Pública del país y en este caso, recordemos que el municipio fue acreedor de un perdón de Hacienda por no haber pagado", indicó.

"Una investigación sería pero que también se finque la responsabilidad conforme a derecho, porque no es la primera vez en que se hace esto", pidió el panista Mario Salazar Madera/Foto: Francisco Tapia

"En vez de que ese dinero fuera regresado a los trabajadores del ayuntamiento porque se le retira al trabajador, no se entera Hacienda, prácticamente debería haberse regresado, es lamentable que se dé este escenario de nueva cuenta donde el principal afectado es el trabajador", dijo.

–Sin embargo lo necesario es primero que se regrese el dinero a los trabajadores y que se diga qué se pagó con ese dinero, ¿dónde está?

–Nosotros denunciamos el hecho y pedimos la motivación de que se haya hecho esta falta, se lo pedimos al tesorero pero nunca rinde información de manera puntual.

–Esto sería motivo de escándalo y pena en otros países.

–Sí porque va en detrimento de la hacienda pública del municipio y por otro lado, va en detrimento del trabajador, violando los derechos de los trabajadores, esto habla de la falta de honestidad de cómo se han venido manejando las finanzas; lo que se debe hacer es que los trabajadores presenten una denuncia para que los trabajadores sepan dónde está el recurso que les fue retenido, ante eso el ayuntamiento debe de responder qué es lo que va a suceder.

–¿Esto es una corrupción?

–No es más que un desvío de recursos, a fin de cuenta ese recurso estaba para algo; a final de cuentas, cuando el trabajador quiera hacer uso de su pensión, tener un préstamo, pues en definitivo les va a dañar porque no van a poder hacer uso de estas prestaciones.

–¿Entonces esto puede quedar impune?

–Sí, porque Hacienda lejos de castigar a los municipios que no están cumpliendo con el pago de impuestos, pues los premia perdonándoles la deuda; hay precedentes ya de este hecho lamentable y más que haberle hecho un bien a los municipios, es evidentemente que van a encontrar cuál es el caminito, es decir, no pagar el dinero que se les quita a los trabajadores.

–¿Dónde quedó este dinero?

–Habría que investigar porque sabemos que el manejo del municipio está estrangulado, no hay suficiencia presupuesta que puede traer una crisis financiera; a próxima administración va a tener un problema de grado máximo.

Mario Salazar agregó que se debe hacer una investigación a fondo y en caso de que se encuentren culpables, estos deben ir a la cárcel sin importar el cargo que desempeñen.

"Una investigación sería pero que también se finque la responsabilidad conforme a derecho porque no es la primera vez en que se hace esto y entonces si no se ejerce nada, sino se ejerce la ley como debe ser, a cabalidad, en definitivo sienta un precedente a nivel nacional, lo que va a pasar es que la próxima administración va a revivir una administración sumamente endeudada", dijo.

Será en los días próximos cuando se ratifique la denuncia penal por el desvío de recursos de la administración municipal y así se exigirá desde adentro del ayuntamiento que se explique en qué se invirtió el dinero y cuándo regresará a la ciudadanía.

MILENIO

FECHA	SECCION	PAGINA
Miércoles 03 de junio de 2015	Ciudad	13

Se depositó a los trabajadores el aumento salarial de mil pesos mensuales

Termina paro en Ciudad Judicial

Sonia Serrano Íñiguez/**Guadalajara**

El paro de labores en la Ciudad Judicial concluyó ayer, luego de que fue depositado a los trabajadores de base el aumento salarial retroactivo, correspondiente a los primeros cinco meses del año.

Lo anterior fue confirmado por el presidente del Poder Judicial en la entidad, Luis Carlos Vega Pámanes, quien insistió que el retraso en el pago no tenía sentido, pues los recursos estaban disponibles. Afirmó que los trabajadores, adscritos al Consejo de la Judicatura, tenían razón en las acciones de protesta, por lo que no habrá actas administrativas ni sanciones por dejar de laborar.

El paro de los trabajadores del Poder Judicial se reanudó este lunes, luego de que no se depositó el incremento salarial al que se comprometieron las autoridades, que equivale a mil pesos mensuales para cada uno. Además, existía el compromiso de entregar el pago retroactivo de enero a mayo, por un monto de cinco mil pesos a cada trabajador.

El consejero Alfonso Partida Caballero dijo a través de un comunicado de prensa, que el pago no se hizo porque no había recursos disponibles, ya que el Poder Ejecutivo no había depositado los recursos extraordinarios.

En entrevista para MILENIO RADIO, Luis Carlos Vega insistió que sí había recursos, pues el Pleno de la Judicatura había autorizado una transferencia de partidas. El lunes pasado, el mismo presidente del Supremo Tribunal de Justicia del Estado había confirmado que se acordó tomar provisionalmente cinco millones de pesos de los juzgados orales de Tepatitlán y Lagos de Moreno, cuyo funcionamiento comenzará hasta el 29 de junio. Una vez que el gobierno del estado entregue el dinero de los aumentos, simplemente se repondría.

Este acuerdo fue notificado nuevamente al director de Finanzas de la Judicatura, quien exigió a los consejeros le redactaran un oficio con los detalles de las transferencias, lo cual se hizo. Vega Pámanes lamentó que con esta actitud del funcionario, ahora parece que "los patos le tiran a las escopetas".

El depósito quedó ayer a las 9:00 horas, por lo que las actividades de los trabajadores de base se reanudaron, explicó. M

El presidente del Poder Judicial dijo que los trabajadores tenían razón al realizar protestas

MILENIO

FECHA	SECCION	PAGINA
Miércoles 03 de junio de 2015	Al Frente	06

Al frente

JAIME BARRERA RODRÍGUEZ

jaime.barrera@milenio.com

El mejor independiente al Congreso

Una de las novedades que presentaron las campañas electorales que hoy terminan fue la participación de los candidatos independientes, un anhelo por el que lucharon por años destacados liderazgos en todo el país para romper con el monopolio de los partidos políticos de ser los vehículos exclusivos de acceso al poder.

Un histórico avance sin duda, aunque, hay que dejarlo claro, hubo de todo entre los candidatos independientes aquí y en todo México.

Desde los políticos con largas trayectorias en uno o varios partidos políticos que usaron como liana esta nueva figura luego de que en los institutos en los que militaban no alcanzaron su postulación, hasta personajes cuya popularidad fue utilizada por los partidos políticos de siempre para pulverizar el voto o creaciones oficiales para usarlos como instrumentos de golpeteo.

De estas candidaturas independientes "patito" escribí aquí al arranque de las campañas para advertir que constituían toda una amenaza para esta conquista ciudadana en la historia política de México, ya que pervertían la figura lanzanda por esta nueva vía a candidatos con los peores vicios antidemocráticos y autoritarios de la partidocracia, o perfiles sin la trayectoria ni las credenciales para legislar o gobernar.

Insisto en que a esas simulaciones de candidaturas independientes habrá que cerrarles el paso para evitar que degeneren el objetivo de las candidaturas independientes de hacer crecer la calidad del debate político y del ejercicio de gobierno.

Por fortuna hubo ejercicios auténticos que refrescaron la contienda y propusieron nuevos modelos de relación entre el poder y los ciudadanos. Uno de los que más llamó la atención a nivel nacional fue el caso de Pedro Kumamoto, postulado por el movimiento Wikipolítica para ser diputado local por el Distrito X en Jalisco.

Este gestor cultural egresado del ITESO, que inició con el apoyo de 20 jóvenes fue ganando simpatías por la congruencia de su discurso desde que inició la recolección de firmas para alcanzar su registro, al grado de llegar con posibilidades de triunfo en uno de los distritos que fue bastión panista por años.

Durante las campañas poco se habló y se evaluó a los aspirantes a integrar la próxima legislatura local, pese a la crisis de credibilidad y prestigio que se ha ganado a pulso nuestro Congreso en la última década. Historias terribles de impunidad y corrupción se han arrastrado desde la oscurísima Legislatura LVIII, cuya trama de complicidades atrapó a la LIX y a la LX que termina este año.

Por ello se vuelve tan interesante y alentadora la posibilidad de que llegue un candidato libre de las lógicas partidistas que sea un verdadero defensor de los intereses ciudadanos a los que han dado la espalda las bancadas del PRI, PAN, PRD, Verde y del partido Movimiento Ciudadano (cuya inauguración en la vida parlamentaria de Jalisco dejó mucho que desear).

Ojalá por ello los votantes del Distrito X se animen y lleven al mejor candidato independiente a la Legislatura LXI, para ver si así cambiamos por fin la historia de degradación de nuestro Poder Legislativo. M

twitter: @jbarrera4

La Jornada Jalisco

FECHA	SECCION	PAGINA
Miércoles 03 de junio de 2015	Politica	05

A Contraflujo

Beatriz García de la Cadena será regidora

Julio Ríos

Cuentan que antes de aparecer en la planilla de Movimiento Ciudadano (MC), a Beatriz García de la Cadena le ofrecieron ser candidata a regidora por el Partido Revolucionario Institucional (PRI) en Guadalajara.

Cuando recibió la invitación, dijo que lo pensaría. Jamás respondió. Y es que días después, la reportera televisiva de tan campechano estilo fue invitada a formar parte de la planilla de Enrique Alfaro y aceptó casi inmediatamente.

Su interlocutor fue Ismael del Toro Castro, a la sazón alcalde de Tlajomulco con licencia y candidato a diputado local por Movimiento Ciudadano en el Distrito 7. Al PRI obviamente no le agradó encontrarse con la sorpresa de que ella prefirió irse a Movimiento Ciudadano.

No obstante, a García de la Cadena no le agradó la posición en la que la colocaron en la planilla. Ahora es conocido que buscó a Enrique Alfaro por teléfono para cabildear una mejor ubicación. El candidato a alcalde la convocó a una reunión.

Pero Alfaro no se presentó a la cita y sólo le mandó decir que ante las críticas en redes sociales la iban a retirar. Claro que otros personajes cuestionados como el tránsfuga panista Manuel Romo siguen en la planilla. Pero a ella bastaron unos tuits para defenestrarla. Apenado, Ismael del Toro –a quien todos conocimos como un caballero– tuvo que encogerse de hombros.

En una muy buena entrevista que la periodista Eugenia Burujas, de *La Mendiga Política*, le realizó a García de la Cadena, la candidata priista relató que la tristeza la invadió al verse de repente sin empleo, pues apenas ese día había renunciado a su plaza como reportera de Televisa.

Pero la sorpresa se dio en el último día de los registros, cuando apareció como candidata a la presidencia municipal por el Partido del Trabajo (PT). "Yo siempre he sido de izquierda y me identifico", dijo emocionada la incansable periodista televisiva.

Hoy, García de la Cadena aparece en casi todas las encuestas en una posición para alcanzar una regiduría en el ayuntamiento de Guadalajara. Cuando se postuló no faltaron quienes especularon que su papel era el de sustituir al temporalmente relegado payaso *Lagrimita* en la misión de quitarle votos a Alfaro.

Y hasta la tacharon como comparsa del PRI. Esto sin prueba alguna, como acostumbran ciertos pontificadores de las redes sociales que con su *smartphone* opinan cómodamente sentados en un acojinado sillón de cierta cadena estadunidense de cafeterías.

Todo indica que la reportera será una de las sorpresas en la próxima jornada electoral. Y si a alguien le quita votos, es al PRI (al que también habría rechazado), porque su segmento natural de votantes está ubicado en las zonas más populares donde ella solía acudir a hacer sus notas y reportajes, no en las colonias. A MC probablemente también le arrebate, pero será mínimo.

Le guste o no a los pontificadores de las redes sociales que no se llenan de tierra y lodo como ella lo hacía, García de la Cadena podría estar en el próximo cabildo.

Y eso que no fue al debate.

@julio_rios

MURAL
EXPRESIÓN DE JALISCO

FECHA	SECCION	PAGINA
Miércoles 03 de junio de 2015	Comunidad	03

Puntos y Contrapuntos

PEDRO MELLADO
pedromellado@gmail.com

Último impulso

Una contienda que tendrá un final muy emocionante, con un previsible resultado muy cerrado, es la disputa por la presidencia municipal de Zapopan, el próximo domingo 7 de junio, entre el aspirante del PRI, **Salvador Rizo Castelo**, y el representante de Movimiento Ciudadano, **Pablo Lemus Navarro**, pero ambos tendrán que hacer un último gran esfuerzo para alcanzar el piso mínimo que se requiere para aspirar a la victoria.

En la encuesta de MURAL publicada el pasado jueves 28 de mayo, Salvador tenía una aceptación del 38 por ciento, mientras que Pablo registraba 34 por ciento. Sin embargo, entre abril y mayo Lemus Navarro había subido ocho puntos, mientras que Rizo Castelo había perdido dos.

Para aspirar al triunfo, tanto Salvador como Pablo tendrían que captar por lo menos el 41 por ciento de los votos depositados en las urnas. Ese es el piso mínimo registrado en los tres procesos electorales intermedios más recientes realizados en Zapopan, en años en los que no se elige Gobernador y se vota sólo por presidentes municipales y diputados locales.

En 1997 el panista **José Cornelio Ramírez Acuña** ganó con el 44.53 por ciento de los sufragios. En el 2003 el priista **Arturo Zamora Jiménez** obtuvo la victoria con 44.19 por ciento. En el 2009 el triunfo fue para el priista **Héctor Vielma Ordóñez**, con el 41.47 por ciento.

El promedio histórico de participación en elecciones intermedias en Jalisco es del 52 por ciento. Sobre una Lista Nominal de Electores (LNE) de 5 millones 513 mil 11 jalisciense que tienen credencial para votar, se calcula que acudirán a las urnas alrededor de 2 millones 866 mil 765 personas.

En Zapopan la LNE es de 934 mil 66 potenciales votantes. Si sufragara el 52 por ciento acudirían a las urnas 485 mil 714 personas.

El 41 por ciento de esos potenciales votantes equivaldría a 199 mil 142 personas. Ese es el mínimo que Rizo Castelo o Lemus Navarro requieren para aspirar a ganar.

El candidato ganador llevaría en su planilla a un Síndico y 11 regidores más, para hacer mayoría de 13 en el Ayuntamiento zapopano. La Oposición tendría que repartirse ocho regidurías de representación proporcional.

Lo previsible es que el partido que quede en segundo lugar coloque cinco regidores y las tres posiciones restantes sean para el tercero y el cuarto lugares.

Un factor que podría ser clave para definir la contienda, en el cierre final, es el exhorto que hacen militantes panistas a sus compañeros de partido, en favor del "voto útil", que beneficiaría a Lemus Navarro.

EL INFORMADOR
DIARIO INDEPENDIENTE

FECHA	SECCION	PAGINA
Miércoles 03 de junio de 2015	Nacional	04

Diego Petersen Farah
(diego.petersen@informador.com.mx)

EN TRES PATADAS

Seguridad: la receta de Monterrey

Hace cinco años escribí que Monterrey debería verse en el espejo de Guadalajara para entender cómo se había descompuesto su seguridad (*Monterrey a través del espejo*, 27 de marzo de 2010). Hoy Guadalajara es la que tiene que voltear a ver a Monterrey para entender cómo se puede recuperar la tranquilidad. Con todas las diferencias demográficas, culturales, del tipo de organización criminal e incluso del momento político, estos son los diez ingredientes que, más allá de si es cabrito o chivo, se requieren para cocinar la paz de acuerdo con la receta desarrollada entre Gobierno y sociedad de Nuevo León.

Ingredientes filosóficos y políticos. 1) Sí se puede. Este ingrediente, que parece obvio, es básico. Si la sociedad entera no cree en que se puede vencer al crimen organizado, no hay Ejército o policía que alcance para protegernos. 2) Nadie más que los jaliscienses vamos a resolver la seguridad. Hay que asumir que el problema es nuestro, que el Ejército, la Marina y la Gendarmería pueden ayudar, pero hay que quitarnos de la cabeza que el crimen organizado es un tema del Gobierno federal. 3) Se requiere la voluntad política de todos: todos los partidos, todos los actores políticos, todos los organismos intermedios, todos los empresarios, todas las universidades, todos los líderes de colonias, todas las iglesias. Hay que asumir el riesgo (político y social) y hay que asumirlo todos. 4) Los jefes de la plaza somos nosotros. Ese mensaje es clave que baje desde el gobernador hasta el policía de a pie, pero también a cada ciudadano. Nadie que no sea una autoridad constituida y legítimamente electa manda en este Estado. 5) La seguridad no es un tema que se pueda administrar: Dicho de otra manera, no hay pacto posible con el crimen organizado. 6) A nadie le gusta la violencia, pero siempre será mejor enfrentar a la delincuencia en la calle que permitir que entren a las casa. Recuperar la calle es fundamental para construir la seguridad.

Los jefes de la plaza somos nosotros. Ese mensaje es clave que baje desde el gobernador hasta el policía de a pie, pero también a cada ciudadano

Ingredientes administrativos y de gestión: 7) Por más cara que sea la seguridad siempre será más cara la inseguridad. No hay, pues, que escatimar recursos. En Nuevo León el gasto en seguridad pasó de 2.8 a ocho por ciento del presupuesto y para ello se tuvo que aumentar un punto el Impuesto Sobre Nóminas (aunque muchos empresarios no estuvieron de acuerdo e incluso se ampararon ante esta medida, nunca dejaron de participar y apoyar). 8) Medición. Para tener resultados hay que medir todos los delitos y compartir toda la información, no importa que tan mala sea en el momento. Hay que pasar de una cultura de la anécdota a una cultura de la estadística. 9) Seguimiento. El gobernador en persona y su gabinete deben darle seguimiento puntual, semana a semana, mes a mes, a cada delito hasta que el índice llegue el nivel deseado. 10) Desmantelar corporaciones de policía corruptas tiene una única consecuencia: mejora la seguridad.

Esa es la receta regiomontana, no es la única, pero ésta ya dio resultados. Lo que sigue es ponernos a chambear.

MILENIO

FECHA	SECCION	PAGINA
Miércoles 03 de junio de 2015	Ciudad	16

SIN PEDIR AUDIENCIA

CARLOS MARTÍNEZ MACÍAS

Lo invito a que me lea, escuche y vea en www.paraleloveinte.com ✪ martinezmcarlos@hotmail.com

El circo de *Lagrimita*

Una presunta omisión procesal del Instituto Electoral y de Participación Ciudadana, además de una norma internacional aplicada a criterio de la sala regional del Tribunal Electoral del Poder Judicial de la Federación, permitieron resucitar al payaso *Lagrimita* como candidato a la presidencia de Guadalajara.

Sin que mediara un estudio a fondo de las causas que motivaron rechazar su registro como aspirante independiente, la autoridad electoral ordenó su registro y la entrega de prerrogativas para dejar sus derechos políticos a salvo en una campaña electoral de apenas cuatro días.

La resolución del tribunal no significa un acto de justicia, como argumentó Guillermo Cienfuegos Pérez, alias *Lagrimita*; ni borró el desaseado proceso cometido por el ahora candidato y su equipo de asesores que recurrieron a la contratación de una empresa para recabar las firmas.

Según el acuerdo del IEPC impugnado por los abogados del payaso, se había rechazado el trámite por no cumplir con las 23 mil 887 firmas requeridas que componen el dos por ciento del padrón electoral de Guadalajara.

Lagrimita entregó 27 mil 919 firmas, pero de éstas mil 465 eran repetidas, 341 estaban dadas de baja del padrón porque pertenecían a 194 personas fallecidas; 70 en suspensión de sus derechos; 7 duplicadas en el padrón y 2 por datos irregulares.

También se tuvo que descontar mil 479 no encontrados, 769 sin credencial, 15 de otros estados y 815 de otros municipios. En total, sólo 22 mil 899 firmas válidas para un 1.9172 por ciento, con lo que faltaron 988 para el dos por ciento.

Sin embargo, el Tribunal Electoral del Poder Judicial de la Federación resolvió ordenar el registro de la candidatura de Cienfuegos argumentando que el IEPC violentó su derecho tutelado en el artículo 709 del Código Electoral que obliga a la autoridad a otorgar 48 horas de plazo para subsanar las inconsistencias en el trámite de registro.

Además, la misma sala regional invocó el Código de Buenas Prácticas en Materia Electoral de la Comisión de Venecia, que establece que en las candidaturas independientes "la ley no debería exigir más del 1 por ciento del electorado de la circunscripción", por lo que al conseguir *Lagrimita* el 1.9172 por ciento de las firmas, rebasaba ampliamente la condición señalada en el acuerdo internacional.

Pero si ese fuera el criterio, otros aspirantes rechazados a candidatos independientes también rebasaron el uno por ciento. Fue el caso de Francisco José Arias Rama, en Tomatlán, que recabó 1.82 por ciento y René Pérez Valencia, en Puerto Vallarta, que alcanzó el 1.53 por ciento de las firmas.

El atropellado registro de Guillermo Cienfuegos como candidato a Guadalajara no borra su polémica labor para hacerse de firmas a través de la empresa Personal Temporal Administrativo, S.A. de C.V., quien contrató a un ejército de al menos 150 jóvenes para recabar apoyos con formatos y metas establecidas.

Los empleados, dados de alta en el Seguro Social con el cargo de "comunicadores sociales", recibían semanalmente mil 338 pesos y tenían que entregar una carta de *Lagrimita* que decía, entre otras cosas, que "los políticos siempre han hecho payasadas y ahora un payaso quiere hacer política".

La operación incluyó a unos 150 "estudiantes voluntarios" con una posible inversión de 600 mil pesos, lo que rebasaría el tope de gastos de precampaña de 529 mil 957 pesos con 49 centavos.

La maniobra, de la cual *Lagrimita* ha guardado silencio, no parece regirse a las buenas prácticas en materia electoral como el citado código de la Comisión de Venecia que hoy le abrió la puerta para que monte su circo camino a la boleta electoral del siete de junio. M

EL INFORMADOR
DIARIO INDEPENDIENTE

FECHA	SECCION	PAGINA
Miércoles 03 de junio de 2015	Nacional	04

Rubén Martín
(rubenmartinmartin@gmail.com)

ANTIPOLÍTICA

La ilusión del voto

El país está en una profunda crisis social, económica, política y civilizatoria que se expresa en las enormes dificultades para la reproducción de la vida digna que tienen millones de mexicanos. La situación se agrava con la violencia y barbarie desencadenada por quienes controlan el poder político y económico, con el pretexto de la guerra contra el narcotráfico.

Las masacres recientes, especialmente la de Iguala contra los normalistas de Ayotzinapa, mostraron a millones de mexicanos y de personas en todo el mundo que en México el Estado no es una institución al servicio de la gente, controlada por las leyes, sino una maquinaria político-criminal compuesta de la clase política de todos los partidos, fuerzas de seguridad, poderes fácticos y los cárteles de los negocios capitalistas ilegales.

A pesar de las evidencias de que tenemos un narco-Estado criminal, todavía algunos confían en que es posible cambiar este cuadro social mediante las elecciones, con el poder de cruzar una boleta. Son millones de personas inconformes con la situación del país, pero conformes con el sistema político. Creen que el voto todavía puede ser útil para poner freno a lo peor del sistema y eventualmente cambiar las cosas desde dentro con políticas públicas adecuadas. Ese amplio campo tiene dos posturas: los que votarán y los que anularán como forma de protesta.

Entre los primeros parece coincidir el rechazo al PRI y sus prácticas autoritarias, corruptas y represivas, y a los partidos tradicionales (PAN y PRD), pero piensan que pueden encontrar opciones menos malas en Morena, Movimiento Ciudadano y ciertas candidaturas independientes.

De otro lado, hay un abanico de posturas en contra del sistema político: desde quienes llaman al boicot electoral (CNTE y el movimiento de solidaridad con los familiares de Ayotzinapa), la postura hecha visible por Javier Sicilia, hasta la postura de los zapatistas que ignoran el debate votar o no votar y llaman a organizarse de manera autónoma.

En medio de todo este bloque está una mayoría de abstencionistas que sin organización evidente se ha ido conformando a lo largo de las últimas décadas en abierto y manifiesto cuestionamiento al sistema político. Para esta amplia mayoría votar no sirve de nada porque las elecciones no cambian la realidad de los sujetos en su vida cotidiana. La base de esta postura política es el análisis de que todos los partidos son iguales tanto en sus prácticas como en su proyecto, con apenas matices en el poder. Pero también es una experiencia histórica, sedimentada en la memoria, de que incluso los cambios revolucionarios ocurridos en México les han escamoteado sus demandas y derechos.

En México no hay democracia, sino un sistema de dominación con múltiples opresiones, un sistema que domina para explotar, despojar, reprimir y despreciar. Por eso el voto no sólo es una ilusión como cambio de la realidad del país, sino que al final participar en las elecciones, así sea por candidaturas independientes, termina avalando ese sistema. Las campañas y las elecciones son dispositivos que refuerzan el sistema liberal basado en la separación de dirigentes y dirigidos y se convierten en la principal fuente de legitimación del sistema político.

MURAL
EXPRESIÓN DE JALISCO

FECHA	SECCION	PAGINA
Miércoles 03 de junio de 2015	Nacional	06

Rumbo a una elección sin precedentes en Jalisco, el PRI se juega mucho más que las cabeceras municipales y asientos locales y federales, ante el avance de MC.

OPINIÓN INVITADA
JORGE C. ANTONIO MARÓN
opinion@mural.com

Lo que está en juego

En grandes aprietos se encuentran el PRI y el Gobierno del Estado. En particular, el Gobernador Jorge Aristóteles. Faltan pocos días para que miles de ciudadanos de Jalisco salgamos a las urnas el próximo domingo y con el voto determinemos el rumbo y futuro de dos de los municipios más importantes del País, el Congreso local y nuestra representatividad en el Congreso federal. El Gobierno del Estado puede ver truncado su plan de un proyecto transexenal, en donde ya comenzaba a mostrar intenciones de colocar al Gobernador, Jorge Aristóteles, entre los posibles candidatos para la elección presidencial del 2018, y qué mejor que lograrlo con un Estado que ratificara su gobierno eligiendo a sus candidatos a Guadalajara y Zapopan, un Congreso local con mayoría priista y nuevos diputados federales abanderados del mismo partido.

Hoy todo está por cambiar. Y el verdadero error del PRI radica, más que nada, en creer que se debe más a sus militantes que a sus gobernados, que es más importante mantener filas, trabajar por el bien del partido y esperar turno que trabajar por aquellos que de nuevo les dieron la oportunidad hace seis años, dos veces seguidas.

La miopía de la victoria de nuevo se hizo presente, y un voto de confianza para el PRI hace tres años se tradujo para el partido en una carta abierta para gobernar sin un rumbo claro, sin atender las genuinas necesidades de la gente que los eligió, y al estilo mismo que lo hizo perder la cúspide hace años.

Un partido pequeño, con una estructurada estrategia, logró capitalizar a dos personalidades, muy diferentes entre sí, con estilos distintos y colocarlos al frente de una contienda y, a escasos días de terminar, tienen muy altas probabilidades de arrebatar dos de los municipios más importantes de México.

Enrique Alfaro es uno y era más fácil verlo venir. Después de su trabajo en Tlajomulco, intentó ganar la gubernatura de Jalisco hace tres años, y aunque no logró ganar el Estado, obtuvo más votos en Guadalajara que Jorge Aristóteles. Buscar la capital del Estado es sin duda una lógica opción, y no obstante no sabemos cómo podría ser una alcaldía tapatía con Enrique Alfaro de Movimiento Ciudadano, lo único claro es que de ganar, tendrá un gobierno muy corto. Guadalajara tendrá que resolver sus problemas y retos en un plan bienal, pues sin duda el Alcalde en funciones dejará la presidencia para buscar de nuevo la gubernatura del Estado. Por ende, será complicado implementar los planes necesarios, y no será fácil evaluar realmente el gobierno alfarista.

En Zapopan, por otro lado, nadie vio venir a Pablo Lemus, el candidato de Movimiento Ciudadano por la alcaldía maicera. El PRI de nuevo cometió un error profundo en subestimar la invitante personalidad de Lemus y su fuerte mensaje para invitar a cambiar radicalmente el rumbo del municipio. A su favor juegan muchos factores, abiertamente ha dejado firme su postura de que buscará un proyecto de dos términos, esto es, quedarse en la cabecera municipal por seis años. En este tiempo, Zapopan podría transformarse a fondo en un modelo óptimo de gobierno municipal. Su contendiente principal, Salvador Rizo del PRI, jugó a mantener la ventaja que le daban las encuestas al inicio de campaña y su estrategia se redujo a una campaña evasiva y dependiente de una imagen institucional, y esto lo tiene cerca de perder la contienda. Por su lado Pablo Lemus ha logrado, con un disciplinado mensaje y una sólida capacidad de convocatoria en todos niveles y géneros un fuerte involucramiento de la sociedad a su campaña política.

Así las cosas, rumbo a una elección sin precedentes en Jalisco, el PRI se juega mucho más que las cabeceras municipales y asientos locales y federales. El PAN, sumido en una fuerte crisis de identidad, tendrá que sortear los próximos años tratando de tocar base con la ciudadanía que durante mucho tiempo les dio la oportunidad. Movimiento Ciudadano tendrá que demostrar que es un partido que puede encontrar una ideología sustentable y de verse favorecido en esta elección, tendrá que buscar elementos con el peso y fuerza que sus candidatos actuales tienen. El electorado jalisciense está demostrando que tiene la capacidad de sacudirse sus propios estereotipos y generar altas expectativas que sólo se puedan cubrir con proyectos políticos de mejor calidad. Comprender a profundidad esto, será sin duda la mejor lección para cualquier partido político en el futuro.

El autor es empresario y músico.

EL INFORMADOR
DIARIO INDEPENDIENTE

FECHA	SECCION	PAGINA
Miércoles 03 de junio de 2015	Nacional	07

Entre veras y bromas

JAIME GARCIA ELIAS

- Jaque

Como decía Buck Canel —el primer narrador de habla hispana incluido en el Salón de la Fama de Cooperstown— en las transmisiones radiales de los partidos de las Ligas Mayores de béisbol en los años de María Canica: "¡No se vayan, que esto se pone bueno...!".

-II-

Como rayo en seco, premonitorio de tormenta, en plena siesta, surgió, en el penúltimo día de las campañas electorales propiamente dichas, el jaque planteado por Guillermo Martínez Mora, candidato a la Presidencia Municipal de Zapopan, a la dirigencia del Partido Acción Nacional (PAN): o promueven de inmediato la expulsión de los 27 militantes de ese instituto político, "abajofirmantes" de un desplegado en que invitan a "simpatizantes y miembros" del mismo a votar por Pablo Lemus, a sabiendas de que es candidato de otro partido (Movimiento Ciudadano), y, por lo mismo, adversario del PAN y de su abanderado, o renuncia a la militancia y a la representación del blanquiazul, y se va por la libre, como candidato independiente, a la elección que está a la vuelta de la esquina.

El candidato por el PAN a la alcaldía de Zapopan, Guillermo Martínez Mora, exige la expulsión de 27 militantes del instituto político

El desplante de Martínez Mora se justifica plenamente. No se trata de un berrinche ni de una rabieta de adolescente celoso. Es un gesto de dignidad y de esa virtud que tanto cacareaban los panistas de antes: congruencia. Es la reacción lógica de un militante de larga y —salvo prueba en contrario— respetable trayectoria... El desplegado de sus supuestos camaradas subraya el objetivo medular —para ellos— de la contienda en marcha: "acabar con los malos gobiernos del PRI". Insta, en consecuencia, a que, "en un acto de responsabilidad y congruencia", apoyen la candidatura de Lemus, "que representa —agregan— una alternativa responsable y ética", emblemática de "los valores que nos llevaron a participar en política".

-III-

Al margen del desenlace de esta historia (en el más reciente capítulo de la cual el presidente del comité directivo municipal del PAN en Zapopan, Juan Ramón Martínez Gloria, al parecer, recogió el guante y anunció que hoy mismo podrían iniciar el proceso de expulsión de autores intelectuales, embozados algunos, y suscriptores del desplegado en cuestión), el texto aludido demuestra que germinó la semilla del pragmatismo sembrada hace algunos años por quienes integraron la llamada "corriente neopanista", siempre dispuesta a respaldar el "voto útil"... aunque ello signifique dar a los principios exactamente el mismo uso que de ordinario se da al papel sanitario.

-III-

Moraleja de la historia: "Con amigos así", don Guillermo...

MURAL
EXPRESIÓN DE JALISCO

FECHA	SECCION	PAGINA
Miércoles 03 de junio de 2015	Nacional	06

CÚPULA

S. CABAÑAS

cupula@mural.com

HOY CONCLUYEN –¡por fin!– las campañas electorales y vale la pena analizar algunas lecciones que deja hasta ahora este proceso.

LECCIÓN 1: Son tucanes, no blancas palomas. No importa qué tan rígida sea la ley, los del Partido Verde siempre encontrarán la manera de darle la vuelta. Y los magistrados... ¡de perdonarlos!

LECCIÓN 2: Todos contra el independiente. Ya se vio que no son parejas las reglas de competencia para los candidatos sin partido político. Tal vez sea porque las hicieron... ¡los partidos políticos!

LECCIÓN 3: Papi manda. Pese a que el Magistrado **Leonel Sandoval** presume que dirige la campaña por Guadalajara y exhorta a la ilegalidad para que gane el PRI, ¡nada pasó!

LECCIÓN 4: Ni en quién confiar. Panistas decidieron apoyar –por debajo del agua– a MC y al PRI, por lo que **Guillermo Martínez Mora** sentenció que renunciaría a su candidatura o se va como independiente si no sacan a los traidores.

LECCIÓN 5: La vida, una comedia. De último momento el Tribunal Electoral revivió la candidatura independiente del payaso **Guillermo Cienfuegos, 'Lagrimita'** por Guadalajara, obligando a invertir millones de pesos para reimprimir las boletas electorales.

• • •

EL PAN se ha esmerado en hacer justicia en contra de los militantes que lo han traicionado migrando a MC.

PERO NO HACE algo y hasta solapa a albiazules que se han sentado a negociar con priistas para frenar al candidato naranja por Guadalajara, **Enrique Alfaro**.

TAN BURDOS son los acuerdos que traen algunos panistas y priistas, que en el cuarto de guerra albiazul hay un personaje que hace las veces de enlace ¡con el cuarto de guerra del tricolor!

POR OTRA PARTE, cuenta la leyenda que uno de los principales actores detrás del Partido Humanista es un ex candidato panista a Gobernador.

¿SERÁ QUE el PAN aplica aquella vieja máxima de que a los amigos justicia y gracia, y a los enemigos nada más justicia?

• • •

LOS NARANJAS QUIEREN llevar tricolores al baile... con una serenata cumbianchera.

EN LA PLAZA Juárez, a dos cuadras del PRI Jalisco, Alfaro y **Pablo Lemus** cerrarán su campaña con una 'tocada' de Los Ángeles Azules.

LUEGO DE DOS meses de campaña en los que se dijeron de todo, MC y PRI podrían fumar la pipa de la paz con 'La Entrega del Amor', esa cumbia fina y elegante que dice 'estamos en lugar prohibido, en busca de experimentar'.

MIENTRAS TANTO, el priista **Ricardo Villanueva** tendrá hoy la marcha del triunfo.

DEL PANISTA **Alfonso Petersen** mejor ni hablar; asegura que ya se gastó todo el dinero... y no quedó ni para conectar un reproductor y sacar las bocinas a la calle para bailar.

• • •

A ESTAS ALTURAS, la CNTE se ha convertido en ese elefante en medio de la sala del que nadie habla.

BOLETAS QUEMADAS, oficinas del INE vandalizadas, bloqueo en el Registro Federal de Electores, militares replegados de juntas distritales electorales... todo enmarcado en un plan desestabilizador digno de vándalos, no de maestros.

LO MÁS GRAVE, sin embargo, es que ante las agresiones, la respuesta del gobierno y de los partidos políticos es el silencio. Como si no fuera de su incumbencia, ni requiriera de su solidaridad, semejante desafío a la autoridad electoral.

MILENIO

FECHA	SECCION	PAGINA
Miércoles 03 de junio de 2015	Al Frente	06

La tremenda corte

:Aquelarre preelectoral

Se sabe que mañana están convocados los presidentes de los partidos políticos con registro en el estado a una reunión con el secretario General de Gobierno, Roberto López Lara, a fin de hacer un balance de las condiciones que prevalecen en el estado para llevar a cabo la jornada electoral del próximo domingo. En la reunión se firmará un pacto de civilidad en el que las partes, gobierno y partidos se comprometen a mantener la fiesta en paz. Según *El Chino* no hay reportes de posibles conflictos en especial en zonas como la Costa Sur o Ciénega en donde se han registrado los últimos ataques a las autoridades por parte del crimen organizado con resultados funestos.

:Reunión sospechosa

Gran curiosidad despertó una reunión que sostuvieron ayer en conocido restaurante ubicado en la colonia Providencia en Terranova y Ricardo Palma el alcalde priista con licencia de San Pedro Tlaquepaque Alfredo Barba Mariscal, quien además es candidato a diputado local con el ex dirigente del Partido Acción Nacional y cuasi operador de Enrique Alfaro, Eduardo Rosales. Y es que son muchas las suspicacias que despierta el encuentro sobre todo por que se llevó a cabo justo días antes de la jornada electoral.

ESPECIAL

Estarán en cierre de campaña del PMC

paraescuchar...

LA PREGUNTA DEL DÍA
¿CÓMO EVALÚA LAS CAMPAÑAS POLÍTICAS QUE HOY FINALIZAN?
ENVÍE SU COMENTARIO A INTERNET.GDL@MILENIO.COM, A @MILENIOJALISCO EN TWITTER, Y A MILENIODIARIOJALISCO EN FACEBOOK. SUS RESPUESTAS SERÁN COMENTADAS EN MILENIO RADIO.

Síguenos en:
TWITTER: @milenioJalisco
YOUTUBE: http://www.youtube.com/user/MilenioJalisco
FACEBOOK: milenioDiarioJalisco

:De cierres

En política la forma es el fondo, dicen, y pues no podemos dejar de lado los cierres de campaña de los aspirantes a la alcaldía de Guadalajara, pues hoy es el último día que tienen para hacer proselitismo. Mientras el partido Movimiento Ciudadano echará la casa por la ventana con un "cierre metropolitano" en la Plaza Juárez con la presencia de sus ángeles azules, Emilio González y Herbert Taylor, perdón, del grupo Los Ángeles Azules, muy cerca de las instalaciones del PRI; el candidato tricolor Ricardo Villanueva realizará una valla humana como esas que ha denominado la "ruta de la victoria", en tanto los candidatos a las alcaldías del Partido Acción Nacional tendrán su "cierre metropolitano" en las instalaciones del albiazul en la calle Vidrio de la colonia Americana.

:Sorpresa

Hasta los mismos priistas fueron sorprendidos ayer, pues se convocó a una conferencia de prensa que, aparentemente, encabezaría el presidente del partido, Hugo Contreras, para lanzar una invitación a los jalisciense a votar en paz. Sin embargo, la jugada se cambió de última hora y la secretaria general, Ángeles Arredondo, acompañada con candidatas a diferentes cargos, mostró videos y audios en contra de Enrique Alfaro, acusándolo de atacar a la autoridad electoral y a los medios de comunicación. Luego habló la dirigente de las mujeres, Sofía García, que estaba tan nerviosa que hasta se equivocó al nombrar a Mariana Fernández, al cederle el micrófono, diciéndole "Mariana Ramírez".

:Pirateo negado

Ayer el Partido de la Revolución Democrática gritó a los cuatro vientos que el candidato del Partido Encuentro Social (PES) a la presidencia municipal de Tlajomulco, Juan Antonio Magallanes, había renunciado a las filas de ese instituto político para sumarse a la candidatura del candidato de la alianza PAN-PRD, Gerardo Quirino hecho que inmediatamente desmintió el presidente del PES José Manuel Muñoz. Nadie sabe cuál sería el beneficio para Quirino de sumar al aspirante del PES, sin embargo, Muñoz dejó en claro que Juan Antonio sigue siendo su gallo.

LAS NOTICIAS EN TIEMPO REAL
facebook /MILENIODIARIOJALISCO

EL INFORMADOR
DIARIO INDEPENDIENTE

FECHA	SECCION	PAGINA
Miércoles 03 de junio de 2015	Nacional	04

ALLÁ EN LA FUENTE

¿El grupo que controla la política universitaria quemó todos sus cartuchos hasta el final de la campaña? El lunes publicaron una encuesta en donde daban un empate técnico entre los candidatos del PRI y MC para Guadalajara, mientras que el partido político donde tienen todas las canicas (que no es el PRI) empezó una campaña con publicidad en parabuses, en donde vinculaba a Enrique Alfaro con el ex gobernador Emilio González. ¿Por qué hasta el final? El lic mayor andaba distraído con varios proyectos fuera de la ciudad... ¿Regresó con ganas de conservar algunas piezas tapatías? Por cierto, hoy el Centro de Estudios Estratégicos para el Desarrollo de la UdeG presenta otra encuesta realizada el 30 y 31 de mayo, más reciente que la última. Apuestas.

+++

Dicen que en la Torre de Educación hay más movimiento político que docente. Con la suspensión de la evaluación a maestros. No son pocas las voces que dicen que su titular, Francisco Ayón, anda más preocupado por cuidar su salud que por andar en las campañas. Anda desencantado, dice, pues lo relegaron tanto del PRI, que mejor le anda ayudando al Partido Verde.

Como unos absolutos desconocidos se puede calificar a los integrantes de la planilla de regidores de "Lagrimita". Es más, hasta el mismo payaso no sabe quiénes son, el lunes en entrevista radiofónica no pudo decir ni un solo nombre cuando le preguntaron sobre sus identidades. Sólo destacan dos miembros: Susana Torres Ramírez y Arturo Bernal Cruz. La primera es hermana del coordinador de campaña de Don Lágrimas, Víctor Torres, porque después de lograr que frases coherentes salieran de la boca del candidato, obviamente se merecía aunque sea un "huesito". El segundo es un ex policía, toda una joyita de la Policía de Tlaquepaque: en el 2011 le iniciaron un proceso administrativo por faltar tres veces de forma injustificada (#YOLO) y en el 2012 por "daños" (sin más detalle). ¿Por qué no mejor le van dando al candidato unos chocolates que digan "gracias por participar"? ¡Qué barato!

La Jornada Jalisco

FECHA	SECCION	PAGINA
Miércoles 03 de junio de 2015	Política	02

PLAZA LIBERACIÓN

TERAPIA INTENSIVA

PATRICIO

NO HAY ELECCIÓN FÁCIL

"Ya no hay elección fácil", es una frase que repiten los priistas de todas partes. Y sí, aceptan, ya no hay carro completo; son otros tiempos. "No hay elección fácil, cada punto es oro", dicen panistas y perredistas, cada vez más complicados en ganar estados y municipios que antes dominaban o consideraban bastiones. De los otros partidos -salvo Movimiento de Regeneración Nacional (Morena) que trae el fuerte impulso todavía del movimiento que respalda a Andrés Manuel López Obrador- apenas y buscan salvar el registro. Para ellos, un punto no es oro, es la vida misma.

LAS DESPROPORCIONES

Decir que hoy -en el escenario actual de competencia, desaliento ciudadano y movimientos que pugnan por candidaturas independientes y apartidistas (realmente ciudadanas) y hasta por la anulación del voto- un candidato puede ganar con dos dígitos de diferencia, suena desproporcionado. Y en eso coinciden políticos, encuestólogos, analistas y consejeros electorales en los estados.

PACTO ENTRE ENCUESTÓLOGOS

Ayer mismo, esta columna pudo conocer de un acuerdo al que llegaron prácticamente todas las firmas encuestadoras que dan seguimiento a la elección nacional y a los comicios que se llevarán a cabo en nueve estados de la República para elegir gobernador. El pacto es elocuente: en los siete estados donde el escenario aparece más disputado -Sonora, Michoacán, Nuevo León, Querétaro, Guerrero, San Luis Potosí y Colima- ninguno disparará dardos a ciegas. Los pronósticos son muy cerrados, difíciles de inclinar hacia una de las partes y buscan mantener su prestigio. No quieren quemarse, pues, ni perder su negocio. Que también se trata de eso.

EL PARADIGMA

¿Casos paradigmáticos? El caso más significativo, para los encuestólogos, es el del perredista michoacano Silvano Aureoles, quien antes del inicio de las campañas aparecía como un "claro" puntero en la disputa por el gobierno de ese estado. Las encuestas lo ubicaban "entre cuatro y cinco puntos" sobre la panista Luisa María Calderón y 17 puntos arriba del priista Ascensión Orihuela. Ya andadas las elecciones -y a través de un solo medio local- profusamente difundió que mantenía esa ventaja. Sus estrategas quisieron ganar en "percepción".

PRONÓSTICOS RESERVADOS

Pero la realidad, generalmente, se impone a la percepción. Y la realidad hoy pone a los candidatos en Michoacán en su justa dimensión: Silvano es un candidato "altamente competitivo", sin duda, pero se encuentra en virtual empate técnico con el priista Orihuela, y nadie da por perdida a la panista Calderón Hinojosa, con todo y su aparente desplome. Es más, algunos sondeos ya le dan a Orihuela una "ligera ventaja" sobre Aureoles. O sea, como en un juego Barcelona-Real Madrid, de pronóstico reservado.

LOS EMPATES TÉCNICOS

Resulta, así, un error dar por buenas encuestas desproporcionadas en sus resultados y que inclinan la balanza con un muy marcado sesgo. Incluso, hoy este diario publica un sondeo de la firma Indicadores S.C. levantado entre el 31 de mayo y el primero de junio pasados. Se trata de una encuesta telefónica aplicada a mil 500 tapatíos con credencial de elector; conscientes de lo que en esta columna se escribe, el estudio de opinión publicado es sólo eso, una muestra que no pretende, ni con mucho, influir en los votantes. El resultado, además, arroja un virtual empate técnico -considerando los márgenes de error- entre el priista Ricardo Villanueva y el emecerista Enrique Alfaro. En términos del análisis aquí expuesto, no valen las ligeras ventajas, que en este caso serían para Villanueva.

FALTAN CINCO DÍAS

Y es que no hay, en el escenario político-electoral actual, quien pueda sostener una ventaja de dos dígitos entre uno y otro candidato. Sobre todo en escenarios reñidos como sería, también, el de Guadalajara. Aunque claro, en toda regla, siempre hay una excepción. Faltan cinco días para aclararlo.

Instituto Electoral y de Participación Ciudadana

Periodo de reflexión del voto y veda electoral

Prohibición absoluta de hacer campañas

El día de hoy concluyen las campañas electorales. A partir de mañana, 4 de junio de 2015, inicia para las ciudadanas y los ciudadanos de Jalisco el periodo de reflexión de su voto.

Como árbitro de los comicios electorales, hacemos un enérgico llamado a todos los partidos políticos, candidatas y candidatos a que respeten este valioso momento de ponderación del voto al que tiene derecho la sociedad jalisciense.

Asimismo, y dado que entramos en un periodo de veda electoral aplicable a todos los partidos políticos, candidatas y candidatos, es absoluta la prohibición de realizar cualquier tipo de actos de campaña.

De igual modo, recordamos la prohibición legal de publicar y difundir, durante este lapso y por cualquier medio, encuestas sobre la preferencia del voto de la ciudadanía.

Aprovechamos para invitar a la población de Jalisco, a que este próximo 7 de junio acuda a ejercer su derecho al voto libre y secreto.

TuPoderDecide

CONSEJO GENERAL DEL INSTITUTO ELECTORAL Y DE PARTICIPACIÓN CIUDADANA DEL ESTADO DE JALISCO

Guillermo Amado Alcaraz Cross

Ma. Virginia Gutiérrez Villalvazo, Sayeni Media Estrada, Mario Alberto Ramos González, Griselda Beatriz Rangel Juárez, José Reynoso Núñez, Erika Cecilia Rosalcaba Corral

MURAL
EXPRESIÓN DE JALISCO

FECHA	SECCION	PAGINA
Miércoles 03 de junio de 2015	Comunidad	02

LA CRÓNICA DE HOY JALISCO

FECHA	SECCION	PAGINA
Miércoles 03 de junio de 2015	Opinión	03

EL INFORMADOR
DIARIO INDEPENDIENTE

FECHA	SECCION	PAGINA
Miércoles 03 de junio de 2015	Nacional	04

CARTUCHO

Qucho

MILENIO

FECHA	SECCION	PAGINA
Miércoles 03 de junio de 2015	Al Frente	06